

# Relatório de Gestão

2019



**CONASS**

Conselho Nacional de Secretários de Saúde

# Relatório de Gestão

## 2019



# SECRETÁRIOS DE ESTADO DA SAÚDE 2019

---

<b>AC</b>	Alysson Bestene Lins <i>[até junho/2019]</i> Mônica Feres Kanaan Machado <i>[até dezembro/2019]</i> Alysson Bestene Lins
<b>AL</b>	Carlos Christian Reis Teixeira <i>[até março/2019]</i> Cláudio Alexandre Ayres da Costa
<b>AM</b>	Carlos Alberto Souza de Almeida Filho <i>[até abril/2019]</i> Rodrigo Tobias Sousa Lima
<b>AP</b>	Gastão Valente Calandrini de Azevedo <i>[até abril/2019]</i> João Bittencourt da Silva
<b>BA</b>	Fábio Vilas Boas Pinto
<b>CE</b>	Carlos Roberto Martins Rodrigues Sobrinho
<b>DF</b>	Osnei Okumoto
<b>ES</b>	Nésio Fernandes de Medeiros Júnior
<b>GO</b>	Ismael Alexandrino Júnior
<b>MA</b>	Carlos Eduardo de Oliveira Lula
<b>MG</b>	José Farah Júnior <i>[até fevereiro/2019]</i> Carlos Eduardo Amaral Pereira da Silva
<b>MS</b>	Geraldo Resende Pereira
<b>MT</b>	Gilberto Gomes de Figueiredo
<b>PA</b>	Alberto Beltrame
<b>PB</b>	Cláudia Luciana de Sousa Mascena Veras <i>[até maio/2019]</i> Geraldo Antônio de Medeiros
<b>PE</b>	André Longo Araújo de Melo
<b>PI</b>	Florentino Alves Veras Neto
<b>PR</b>	Carlos Alberto Gebrim Preto
<b>RJ</b>	Edmar José Alves dos Santos
<b>RN</b>	Cipriano Maia de Vasconcelos
<b>RO</b>	Fernando Rodrigues Máximo
<b>RR</b>	Ailton Rodrigues Wanderley <i>[até abril/2019]</i> Antônio Elcio Franco Filho <i>[até junho/2019]</i> Cecília Smith Lorezom
<b>RS</b>	Arita Gilda Hübner Bergmann
<b>SC</b>	Helton de Souza Zeferino
<b>SE</b>	Valterto Oliveira Lima
<b>SP</b>	José Henrique Germann Ferreira
<b>TO</b>	Renato Jayme da Silva <i>[até maio/2019]</i> Luiz Edgar Leão Tolini





## SUMÁRIO

---

<b>APRESENTAÇÃO.....</b>	<b>6</b>
<b>INTRODUÇÃO .....</b>	<b>7</b>
<b>1. VISÃO GERAL ORGANIZACIONAL .....</b>	<b>8</b>
1.1. IDENTIFICAÇÃO DA UNIDADE.....	8
1.2. ESTRUTURA ORGANIZACIONAL .....	9
1.3. ESTRUTURA DE GOVERNANÇA .....	13
1.4. <i>COMPLIANCE E ACCOUNTABILITY</i> .....	14
<b>2. PLANEJAMENTO ESTRATÉGICO E GOVERNANÇA .....</b>	<b>15</b>
2.1. MAPA ESTRATÉGICO .....	15
2.2. PROGRAMA DE APOIO ÀS SES – PASES .....	16
2.3. PROGRAMA DE RELACIONES E COOPERAÇÃO INTERNACIONAL ..	30
2.4. PROGRAMA DE COMUNICAÇÃO .....	33
2.5. PROGRAMA DE DESENVOLVIMENTO INSTITUCIONAL .....	34
<b>3. OUTRAS AÇÕES .....</b>	<b>34</b>
3.1. ARTICULAÇÃO E REPRESENTAÇÃO INSTITUCIONAL NO ÂMBITO DO SUS .....	34
3.2 REPRESENTAÇÃO INSTITUCIONAL .....	36
3.3 REUNIÕES DE CÂMARAS TÉCNICAS E OUTROS EVENTOS TÉCNICOS .....	42
<b>4. REUNIÕES DA CÂMARA TÉCNICA DA ATENÇÃO PRIMÁRIA À SAÚDE .....</b>	<b>53</b>
<b>5. DEBATES SOBRE FINANCIAMENTO DO SUS .....</b>	<b>53</b>
<b>6. DISSEMINAÇÃO DA INFORMAÇÃO, PRODUÇÃO DE CONHECIMENTO E INCENTIVO À TROCA DE EXPERIÊNCIAS ....</b>	<b>54</b>
6.1 INDEXAÇÃO DAS PUBLICAÇÕES DO CONASS .....	54
6.2 PUBLICAÇÕES .....	55
6.3 LANÇAMENTO DO APLICATIVO OFICIAL .....	56
6.4 PRODUÇÃO DA ASSESSORIA DE COMUNICAÇÃO DO CONASS ...	57
<b>7. PRESTAÇÃO DE CONTAS .....</b>	<b>59</b>
<b>ANEXO – PRESTAÇÃO DE CONTAS .....</b>	<b>60</b>

## APRESENTAÇÃO

---

O Conselho Nacional de Secretários de Saúde (Conass) - entidade de direito privado, sem fins lucrativos, que se pauta pelos princípios que regem o direito público - congrega as 26 Secretarias de Saúde dos Estados (SES) e o do Distrito Federal (DF).

Criado em 1982, sob a liderança do então secretário de saúde do estado de São Paulo, Adib Jatene, o Conass tem focado sua atuação no fortalecimento da gestão estadual do Sistema Único de Saúde – SUS, tendo por missão articular, representar e apoiar as SES, promover a disseminação da informação, produção e difusão de conhecimento, inovação e incentivo à troca de experiências.

Nesse sentido, ao dar continuidade ao Programa de Apoio às SES (PASES), implantado em 2018, um conjunto de projetos foi desenvolvido durante o ano de 2019, de acordo com a demanda das Secretarias, tendo sido realizadas oficinas de trabalho, in loco, com as equipes das SES, bem como outras ações de suporte técnico nos temas de abrangência dos projetos.

Paralelamente às referidas atividades, o Conass atuou na articulação e representação institucional das SES, na divulgação de informações de interesse da gestão do SUS, como as portarias publicadas pelo Ministério da Saúde, e na disponibilização de publicações de natureza técnico-científica, além da realização das assembleias, das reuniões das Câmaras Técnicas, participação em atividades científicas e de gestão em âmbito nacional e internacional, dentre outras, cuja breve descrição consta do presente documento.

O presente Relatório de Gestão busca apresentar as principais ações e resultados decorrentes da atuação deste Conselho, no decorrer do exercício de 2019, em consonância com a sua missão institucional, orientada pelo desenvolvimento e aprimoramento de metodologias e de estratégias que possam contribuir efetivamente para a qualificação da gestão estadual e aprimoramento do SUS.

## INTRODUÇÃO

---

Este Relatório de Gestão tem por objetivo expor as ações desenvolvidas pelo Conselho Nacional de Secretários de Saúde (Conass), em consonância com seu mapa estratégico, e demonstrar os principais resultados alcançados no ano de 2019.

A primeira parte apresenta a visão geral da organização: (i) identificação - missão, valores e visão; (ii) estrutura organizacional – organograma, corpo dirigente, Comissão Fiscal, e Representações Oficiais, com identificação dos membros correspondentes; e, (iii) estrutura de governança.

Em seguida, as ações decorrentes do planejamento estratégico elaborado pelo Conselho, o desenho do seu mapa estratégico, e a descrição dos programas e projetos realizados no decorrer de 2019, identificando resultados esperados, metas programadas, ações realizadas, e resultados alcançados.

Por fim, a prestação de contas com os respectivos elementos técnicos que a compõem.

# 1. VISÃO GERAL DA ORGANIZAÇÃO E ESTRUTURA DE GOVERNANÇA

---

## 1.1. IDENTIFICAÇÃO DA UNIDADE

O Conselho Nacional de Secretários de Saúde (Conass), instituído em 03 de fevereiro de 1982, é uma entidade de direito privado sem fins lucrativos, pautada pelos princípios que regem o direito público e congrega os Secretários de Estado da Saúde, enquanto gestores oficiais das Secretarias de Estado da Saúde (SES) dos estados e Distrito Federal (DF), cabendo-lhe a representação do ente estadual na gestão do SUS em foros legalmente instituídos, que visam decidir sobre os aspectos da gestão compartilhada; a definição de diretrizes sobre a organização das redes de atenção à saúde e a fixação de diretrizes sobre as regiões de saúde.

Nesse sentido, atua de forma articulada com o Ministério da Saúde (MS) e com o Conselho Nacional de Secretarias Municipais de Saúde (Conasems) sobre os aspectos gerais do SUS, bem como representa o ente estadual da gestão do SUS no Conselho Nacional de Saúde (CNS).

Por meio da Lei n. 8.080/1990<sup>1</sup>, em seus arts. 14-A e 14-B que dispôs sobre as comissões intergestores do Sistema Único de Saúde (SUS), o Conass foi legalmente reconhecido como a entidade representativa dos entes estaduais para tratar de matérias referentes à saúde e declarado de utilidade pública e de relevante função social.

Contudo, vale registrar que o Conass já figurava na Lei nº 8.142/1990<sup>2</sup>, que dispôs sobre a organização e o funcionamento do Conselho e da Conferência de Saúde, como membro do CNS – órgão colegiado, de caráter permanente e deliberativo, formado por representantes do governo, prestadores de serviço, profissionais de saúde e usuários, que atua na formulação de estratégias e no controle da execução da política de saúde.

Tal reconhecimento já existia desde o início dos anos 1990, porque expresso na Portaria GM no 545/1993<sup>3</sup>, que estabeleceu normas e procedimentos reguladores do processo de descentralização da gestão das ações e serviços de saúde, por meio da Norma Operacional Básica (NOB SUS 01/93), na medida em que deliberou que o Conass era integrante da Comissão Intergestores Tripartite (CIT) - instância definida como espaço de negociação e deliberação, composta por representantes das três esferas de governo, que juntamente com o Ministério da Saúde, atua na elaboração de propostas para a implantação e operacionalização do SUS.

O Conass é regido por regras estatutárias, aprovadas em assembleia, que estabelecem sua constituição e finalidades, organização, forma de eleição, administração patrimonial e financeira. Sua missão, visão e valores estão expressos na figura 1:

---

1. Acessível em [http://www.planalto.gov.br/ccivil\\_03/leis/L8080.htm](http://www.planalto.gov.br/ccivil_03/leis/L8080.htm). Acesso aos 09.04.2020.

2. Acessível em [http://www.planalto.gov.br/ccivil\\_03/leis/L8142.htm](http://www.planalto.gov.br/ccivil_03/leis/L8142.htm). Acesso aos 09.04.2020.

3. Acessível em [http://bvsms.saude.gov.br/bvs/saudelegis/gm/1993/prt0545\\_20\\_05\\_1993.html](http://bvsms.saude.gov.br/bvs/saudelegis/gm/1993/prt0545_20_05_1993.html). Acesso aos 09.04.2020.

Figura 1 - Missão, Valores e Visão do Conass.



## 1.2. ESTRUTURA ORGANIZACIONAL

O Conass é um colegiado de Secretários de Saúde dos Estados e do DF, cuja estrutura organizacional, expressa no Art. 6º do Estatuto do Conselho, é formada pelas instâncias: (i) Assembleia Geral; (ii) Diretoria; (iii) Comissão Fiscal; (iv) Secretaria Executiva<sup>4</sup>. (Figura 2).

A Assembleia Geral é a instância máxima de deliberação do Conselho. Formada por 27 Secretários de Saúde, dos estados e do DF, também se constitui em um espaço de debate, no qual temas de interesse da saúde são aprofundados, de construção de consensos e de tomada de decisões. As Assembleias ordinárias do Conass ocorrem ordinariamente, uma vez ao mês, um dia antes da Reunião da Comissão Intergestores Tripartite (CIT), sendo o conteúdo das pautas e respectivas deliberações registradas em ata.

A Diretoria, eleita e subordinada à Assembleia, também tem caráter deliberativo e responde pela administração do Conselho, bem como por sua representação. É constituída por 6 (seis) membros, sendo um Presidente e cinco Vice- Presidentes, um de cada região geográfica do país.

A Comissão Fiscal, de caráter consultivo, formada por três membros titulares e três suplentes, eleitos dentre os Secretários de Saúde, tem por finalidade acompanhar a programação orçamentária e financeira do Conass, proceder à análise e emitir parecer sobre o balanço anual, a prestação de contas e quaisquer outros documentos, quando solicitado pela Presidência, podendo, para tanto, requerer o concurso de auditoria complementar ou técnica específica para a realização de análises e pareceres.

4. Acessível em: <http://www.conass.org.br/wp-content/uploads/2016/04/ESTATUTO-Conass-2017-Assembleia-de-29.11.2017.pdf>. Acesso aos 30.03.2020

A Secretaria Executiva (SE/Conass) é a instância executora. Tem sua constituição, coordenação, atividades, normas, procedimentos organizativos e de funcionamento definidos em regulamentos próprios, disponibilizados para acesso público no portal Conass, acessível em [www.conass.org.br](http://www.conass.org.br). Composta por equipe técnico-administrativa e por 13 Câmaras Técnicas Temáticas, a SE/Conass responde, dentre outras atribuições, pelo assessoramento técnico à Diretoria e à Assembleia, subsidiando a tomada de posição da entidade em questões relativas à gestão do SUS de interesse comum aos secretários estaduais de saúde e implementando suas deliberações. À equipe de assessoria da SE/Conass também cabe prestar apoio técnico às SES, no aprimoramento das suas funções de gestoras do sistema estadual de saúde, no âmbito do SUS.

O Conselho dispõe, ainda, na sua composição, de um Comitê Consultivo de assessoramento político, de caráter honorífico, que tem como membros natos seus ex-presidentes.

Figura 2 - Organograma Funcional

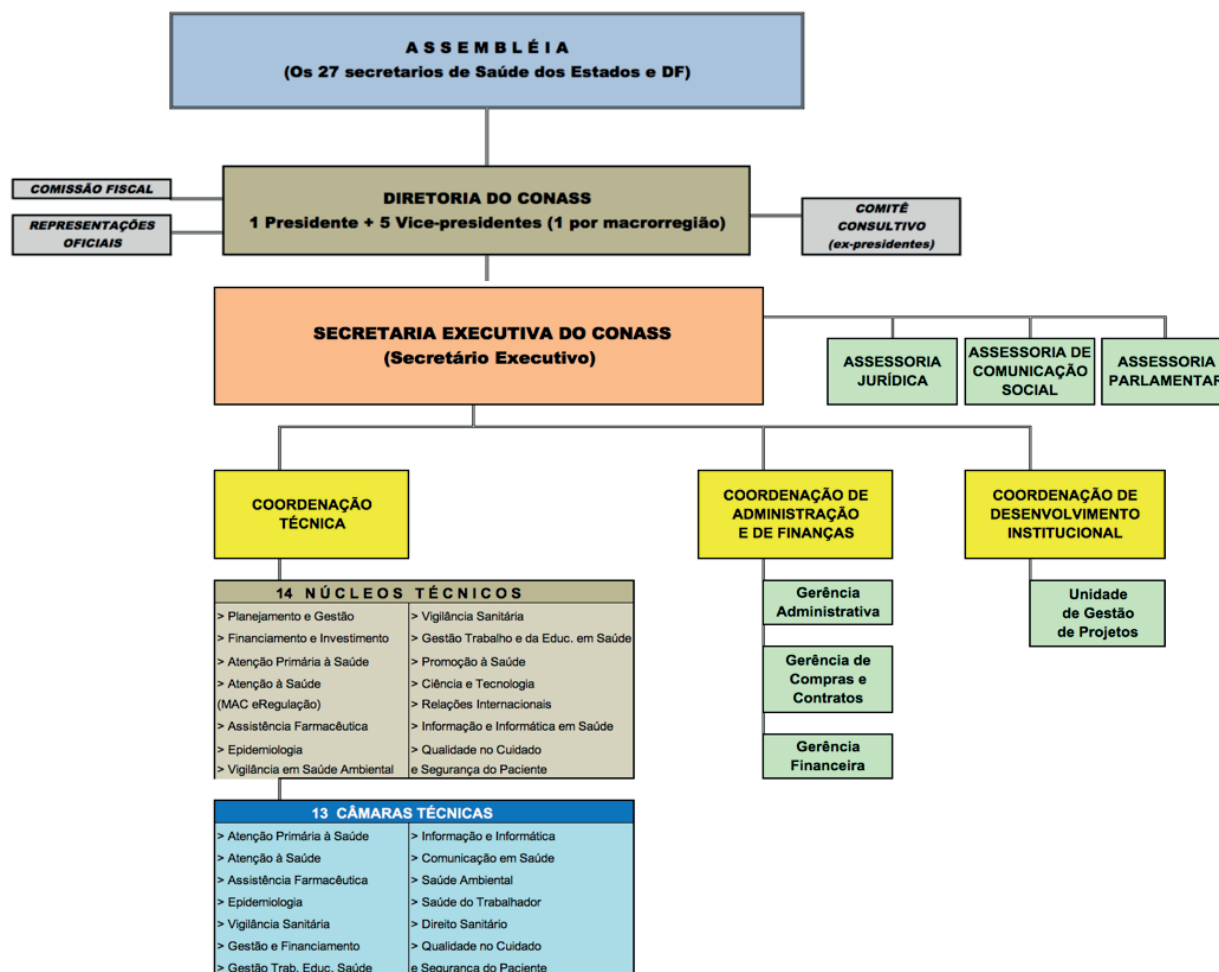

Os quadros a seguir representam a forma de organização do Conass, seu corpo dirigente, Comissão Fiscal, e Representações Oficiais, com identificação dos membros correspondentes.

Quadro 1 - Diretoria

Autoridades	Cargo	Período de atuação
Alberto Beltrame Presidente	Secretário de Estado da Saúde do Pará	23/04 a 31/12/2019
Fernando Rodrigues Máximo Vice-Presidente da Região Norte	Secretário de Estado da Saúde de Rondônia	23/04 a 31/12/2019
Carlos Eduardo de Oliveira Lula Vice-Presidente da Região Nordeste	Secretário de Estado da Saúde do Maranhão	23/04 a 31/12/2019
Nésio Fernandes de Medeiros Júnior Vice-Presidente da Região Sudeste	Secretário de Estado da Saúde do Espírito Santo	23/04 a 31/12/2019
Carlos Alberto Gebrim Preto Vice-Presidente da Região Sul	Secretário de Estado da Saúde do Paraná	23/04 a 31/12/2019
Geraldo Resende Pereira Vice-Presidente da Região Centro-Oeste	Secretário de Estado da Saúde do Mato Grosso do Sul	23/04 a 31/12/2019

Quadro 2 - Secretaria Executiva

Dirigentes	Cargo	Período de atuação
Jurandi Frutuoso Silva	Secretário Executivo	01/01 a 31/12/2019
René Santos	Coordenador Técnico	01/01 a 02/09/2019
Lourdes Lemos Almeida	Coordenador Técnico	02/09 a 11/11/2019
Fernando Cupertino	Coordenador Técnico	11/11 a 31/12/2019
Ricardo Scotti	Coordenador de Desenvolvimento Institucional	01/01 a 31/12/2019
Antônio Carlos de Oliveira Junior	Coordenador de Administração e de Finanças	01/01 a 31/12/2019

Quadro 3 - Comissão Fiscal

Autoridades	Cargo	Período de atuação
Florentino Alves Veras Neto – titular	Secretário de Estado da Saúde do Piauí	23/04 a 31/12/2019
Cláudia Luciana de Sousa - titular	Secretária de Estado da Saúde da Paraíba	23/04 a 29/04/2019
Renato Jayme da Silva - titular	Secretário de Estado da Saúde de Tocantins	23/04 a 21/05/2019
Helton de Souza Zeferino - titular	Secretário de Estado da Saúde de Santa Catarina	25/09 a 31/12/2019
Valberto de Oliveira Lima - titular	Secretário de Estado da Saúde de Sergipe	25/09 a 31/12/2019
Alysson Bestene Lins - suplente	Secretário de Estado da Saúde do Acre	23/04 a 03/06/2019
Valberto de Oliveira Lima - suplente	Secretário de Estado da Saúde de Sergipe	23/04 a 25/09/2019
Helton de Souza Zeferino - suplente	Secretário de Estado da Saúde de Santa Catarina	23/04 a 25/09/2019



Autoridades	Cargo	Período de atuação
Cecília Smith Lorezom - suplente	Secretária de Estado da Saúde de Roraima	25/09 a 31/12/2019
Luiz Edgar Leão Tolini - suplente	Secretário de Estado da Saúde de Tocantins	25/09 a 31/12/2019
André Longo Araújo de Melo - suplente	Secretário de Estado da Saúde de Pernambuco	25/09 a 31/12/2019

Quadro 4 - Representações Oficiais

Órgão	Representante	Período de atuação
Agência Nacional de Saúde Suplementar - ANS	Titular: Edmar José Alves dos Santos Suplente: Ismael Alexandrino Júnior	23/04 a 31/12/2019
Conselho Consultivo da ANVISA	Titular: Osnei Okumoto Suplente: José Henrique Germann Ferreira	23/04 a 31/12/2019
Hemobras	Leonardo Moura Vilela	23/04 a 31/12/2019

Fonte: Elaboração da SE/Conass, em conformidade com o Estatuto e Termos de Posse.

1ª Assembleia do Conass - 13/02/2019



### 1.3. ESTRUTURA DE GOVERNANÇA

A Governança compreende essencialmente os mecanismos de liderança, estratégia e controle postos em prática para avaliar, direcionar e monitorar a atuação da gestão, com vistas à condução de políticas e à prestação de serviços de interesse da sociedade e das demais partes interessadas.

Nesse sentido, o Conass tem procurado observar um conjunto de diretrizes postas para a boa governança, tais como: definir claramente as funções da entidade, as competências e as responsabilidades dos membros das instâncias superiores de governança; usar estruturas de apoio e informação de boa qualidade; manter em funcionamento um sistema eficaz de gestão de risco e prestar contas às partes interessadas.

Para tanto, sua estrutura de governança é composta pela Assembleia dos Secretários, Comissão Fiscal, Conselho Consultivo, Auditoria, Diretoria, Secretaria Executiva e suas coordenações. A Secretaria Executiva, em seu modus operandi, possui a coordenação técnica - destinada aos assuntos relacionados à gestão estadual do SUS - a coordenação de desenvolvimento institucional – responsável pelos assuntos administrativos do Conselho, e a coordenação de administração e finanças. A coordenação técnica possui um coordenador e especialistas nas diferentes áreas de atuação, ao passo que a coordenação de desenvolvimento institucional possui uma unidade de gestão de projetos, e a de administração e de finanças, as gerências: administrativa, de compras e contratos, e a gerência financeira.

Figura 3 - Estrutura de Governança

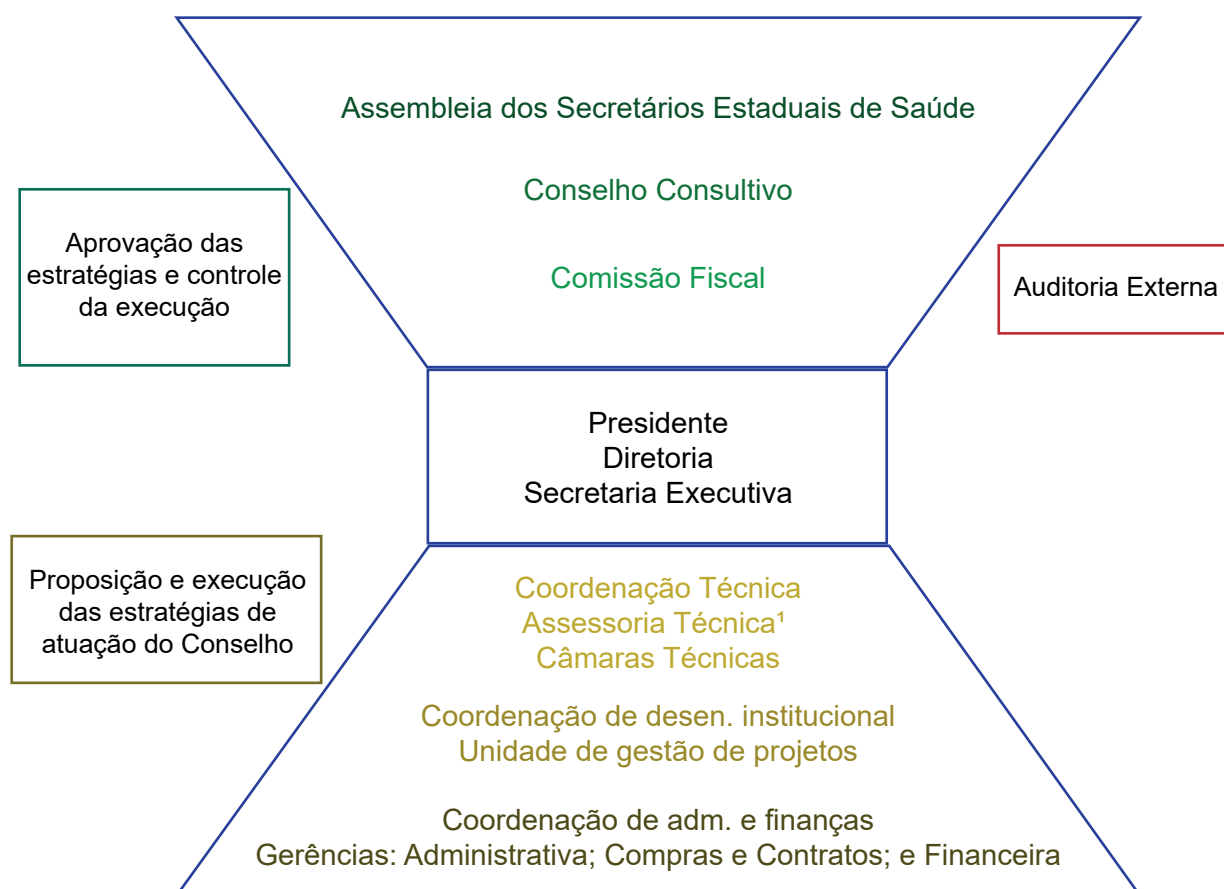

Fonte: elaboração própria

(1) Assessoramento técnico na área de: vigilância em saúde, vigilância sanitária, atenção à saúde, atenção primária à saúde, planejamento e gestão, financiamento, segurança do paciente, ciência e tecnologia, informação e informática, gestão do trabalho e da educação em saúde, promoção à saúde. Compreende ainda as assessorias de: comunicação, parlamentar e jurídica.

#### 1.4. COMPLIANCE E ACCOUNTABILITY

Conforme já afirmado o Conass atua na representação dos interesses comuns das secretarias de saúde dos Estados e do Distrito Federal, participando da formulação e tomada de decisões relacionadas ao desenvolvimento dos sistemas de saúde nas unidades federadas, em conjunto com o MS e Conasems, e em articulação com outras esferas de governo e demais entidades de interesse da saúde.

O tema *compliance*, nos últimos anos tem inspirado diversas iniciativas, que abordam diferentes pontos de vista e abordagem. No Conass, a partir de sua Secretaria Executiva a inserção dos conceitos mencionados atrela-se à Lei anticorrupção n. 12.846/2013 <sup>5</sup> e ao decreto n. 8.420/2015 <sup>6</sup>.

Diante de um movimento, em que o *compliance* vai se materializando, seja no ordenamento jurídico, seja no meio empresarial privado, o Conass o entendeu como uma ferramenta fundamental de governança corporativa, pelo que a SE/Conass implantou no ano de 2018 o “Programa de gestão, sustentabilidade e ética” com objetivo de (i) fortalecimento institucional; (ii) oferta de maior segurança e conforto aos dirigentes da instituição na realização de suas obrigações institucionais; e, (iii) prevenção de danos de natureza financeira e à imagem, além de outros possível efeitos positivos.

Durante o exercício de 2019, identificou-se, pela importância da temática, a necessidade de incorporar as técnicas de conformidade às práticas diárias. Pelo que foram iniciadas as etapas preliminares para a definição de estratégias e implantação de gestão de riscos nos processos internos que, *a posteriori*, cujo modelo avaliativo pode ser estendido aos projetos do Conass. Cumpridas essas etapas, identificou-se necessidades e oportunidades de adequação dos fluxos existentes à uma situação organizacional paulatinamente mais ágil e mais cuidadosa, com a expectativa de que nos exercícios seguintes, possibilite o incremento de adequações dos processos mapeados, revisão de normativos internos existentes e definição de metas qualiquantitativas.

As atividades relacionadas ao *compliance* e *accountability* demonstram o interesse do Conass em atingir elevado nível de compromisso com a governança de riscos e anticorrupção, na medida em que aperfeiçoa seu modelo de gestão, controles internos e externos, de modo a promover, no que o compete, o atendimento às alterações legislativas aplicáveis e a observância às boas práticas de gestão e gerenciamento.

5. Acessível em <http://www.normaslegais.com.br/legislacao/lei-12846-2013.htm>. Acesso aos 31.03.2020

6. Acessível em: [http://www.planalto.gov.br/ccivil\\_03/\\_Ato2015-2018/2015/Decreto/D8420.htm](http://www.planalto.gov.br/ccivil_03/_Ato2015-2018/2015/Decreto/D8420.htm). Acesso aos 31.03.2020.

## 2. PLANEJAMENTO ESTRATÉGICO E GOVERNANÇA

### 2.1. MAPA ESTRATÉGICO – CONASS<sup>7</sup>

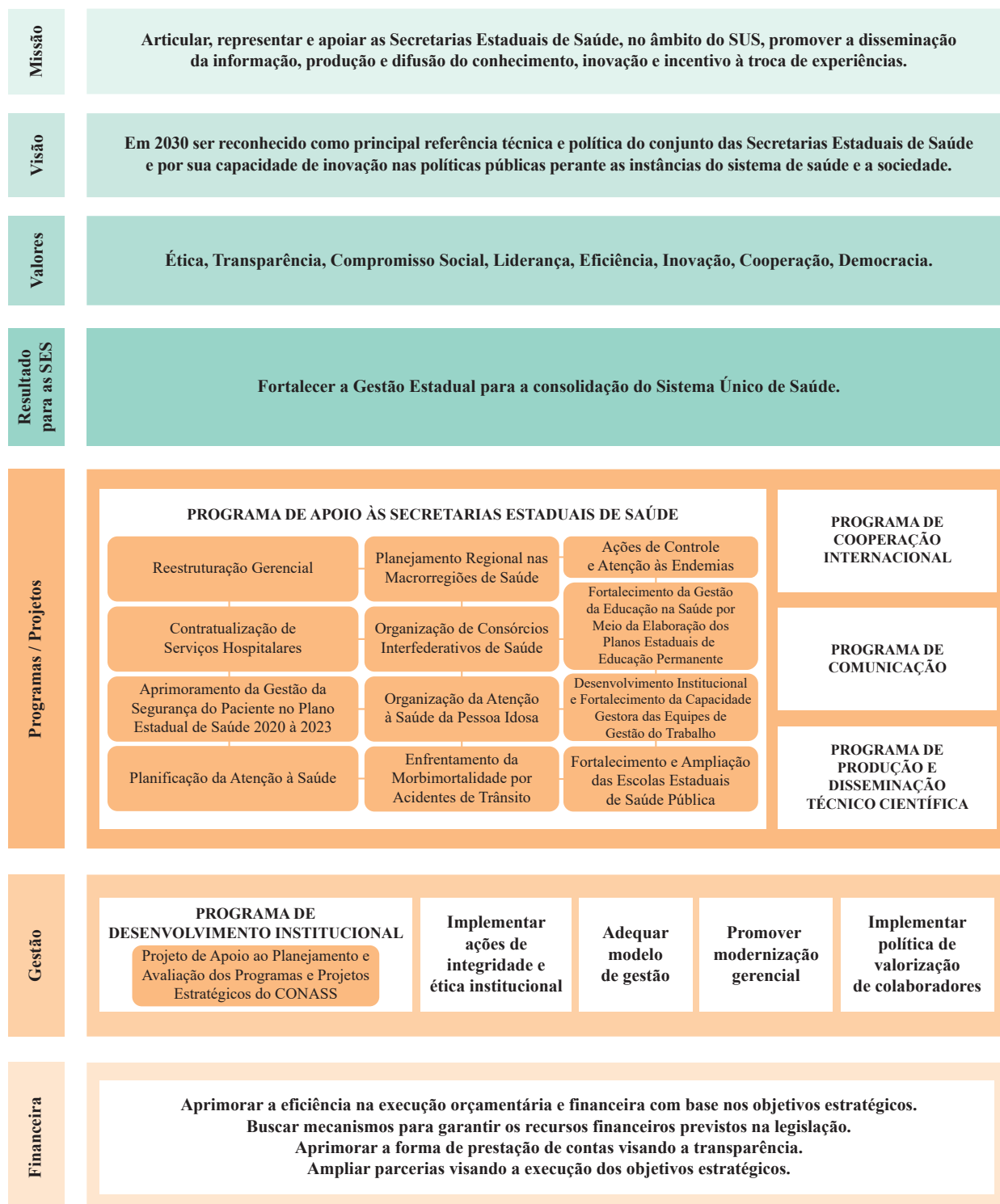

7. Acessível em <http://www.conass.org.br/quem-somos/>. Acesso aos 31.03.2020

## 2.2. PROGRAMA DE APOIO ÀS SES - PASES

Composto por 12 projetos, a ênfase do PASES é no fortalecimento da gestão estadual do SUS, com foco na eficiência da gestão e na organização de serviços por meio de Redes de Atenção à Saúde (RAS).

Orientado pelo Mapa Estratégico, esses projetos abarcam as áreas temáticas: Planejamento e Gestão; Regionalização e Organização de Redes de Atenção à Saúde; Vigilância e Promoção da Saúde; e Gestão do Trabalho e da Educação em Saúde. Tem por finalidade apoiar a gestão estadual do SUS, e contempla a elaboração de conteúdos técnicos e de metodologias, além da realização de diversas atividades, como oficinas de trabalho, Webconferências, entre outras.

A seguir, a descrição dos projetos, resultados esperados, metas, ações e resultados alcançados, nas respectivas áreas temáticas:

### 2.2.1 Planejamento e Gestão

#### 2.2.1.1. Reestruturação Gerencial

Com a finalidade de apoiar as Secretarias Estaduais de Saúde no aprimoramento de ações administrativas nas áreas de Compras e Contratos, Estrutura Organizacional e Fundo Estadual de Saúde, de modo a adequá-las às novas legislações, o projeto oferece suporte técnico, por meio de reuniões conjuntas entre técnicos do Conass e equipes dirigentes das SES, de acordo com suas demandas. Especificamente para a área de Compras e Contratos, foram realizadas oficinas à distância, por videoconferência, com a finalidade de capacitar as SES nas ações referentes a esta área.

##### Resultado Esperado

Aprimoramento da Organização das ações gerenciais das SES nas seguintes áreas: Estrutura Organizacional; Fundo Estadual de Saúde - FES; e Áreas de Compras e Contratos.

##### Meta Programada

Realizar 100% dos momentos previstos nos projetos de cada área estratégica.

##### Ações Realizadas

Organograma:

- (1) Reunião presencial para alinhamento conceitual sobre o organograma;
- (2) Análise do Mapa Estratégico;
- (3) Análise de coerência entre o Mapa Estratégico da SES em comparação ao Organograma atual;

- (4) Desenho de proposta de novo organograma em coerência com o Mapa Estratégico;
- (5) Apoio ao detalhamento de atribuições e competências referentes a proposta de novo organograma.

#### FES:

- (1) Reunião preparatória via web sobre organização da SES;
- (2) Oficina presencial para alinhamento conceitual, elaboração da Minuta do Projeto de Lei de reestruturação do FES, elaboração da Minuta do Decreto de Regulamentação do PL e a reestruturação organizacional do FES.

#### Compras e Contratos:

- (1) Reunião preparatória para exposição sobre o projeto;
- (2) oficina presencial para alinhamento conceitual, elaboração do mapa para gerenciamento do processo de aquisições de medicamentos, elaboração do fluxograma do processo de aquisições de medicamentos, discussão de modelos de termos de referência para aquisição de medicamentos.

### Resultados Alcançados

Organograma: Oficinas realizadas em 18 SES: AC, AL, AM, AP, ES, MG, PA, PB, PE, PI, PR, RJ, RN, RO, RR, RS, SE e TO.

FES: Oficinas realizadas em 6 SES: AL, AM, MA, RO, RR e SE.

Compras e Contratos: Oficinas realizadas em 7 SES: AL, AM, AP, MA, RR, SE e TO.

#### 2.2.1.2. Contratualização de Serviços Hospitalares

O propósito desse projeto é o de prestar apoio técnico aos estados para elaboração de contratos com hospitais privados, com e sem finalidade lucrativa, em consonância com a legislação vigente, por meio do desenvolvimento de ações que favoreçam e auxiliem a viabilização dos contratos com qualidade, segurança e de acordo com as necessidades de cada SES.

#### Resultado Esperado

Equipes das SES competentes para gerenciarem os contratos firmados com foco na eficiência e efetividade.

#### Meta Programada

Realização de 100% das ações propostas, sob responsabilidade do Conass, para as SES que aderirem ao projeto.

### Ações Realizadas

Realização de Oficina com as SES demandantes;

Elaboração do Plano de ação de cada SES.

### Resultados Alcançados

Oficinas realizadas em 19 SES que aderiram ao projeto: MS, BA, SC, PE, RR, RN, SE, PI, AL, MT, RS, ES, DF, AM, AP, PB, PA, CE, TO.

Plano de ação elaborado em 16 SES: MS, BA, SC, PE, RR, RN, SE, PI, RS, ES, DF, AM, AP, PB, PA, CE.

#### 2.2.1.3. Aprimoramento da Gestão da Segurança do Paciente no Plano Estadual de Saúde de 2020-2023

Projeto voltado à disponibilização de conteúdos técnicos que contribuam com a elaboração da proposta de Gestão da Segurança do Paciente, a ser incluída no Plano Estadual de Saúde.

### Resultado Esperado

Contribuir com a SES no aprimoramento da gestão da segurança do paciente em todos os níveis de atenção à saúde a ser implementada no plano estadual de saúde 2020-2023.

### Meta Programada

Realizar 100% das ações do projeto.

### Ações Realizadas

Elaboração de termo de referência para subsidiar as SES na inclusão das metas de segurança do paciente no Plano Estadual de Saúde – PES 2020/2023;

Elaboração de Guia de Estudo para capacitação das SES;

Elaboração de Roteiro com as diretrizes estratégicas para inserção das diretrizes de segurança do paciente no Plano Estadual de Saúde - 2020-2023;

Elaboração de Manual de implementação com as diretrizes e perspectivas estratégicas;

Elaboração de instrumento para acompanhamento das ações operacionais de segurança do paciente;

Produção de documentos técnicos;



Realização de oficinas;

Realização de Câmara Técnica de Segurança do Paciente.

#### Resultados Alcançados

Diretrizes de segurança do paciente integradas ao mapa estratégico;

Objetivos e metas para segurança do paciente integradas ao plano estadual de saúde 2020-2023;

Indicadores para monitoramento do alcance dos objetivos e metas;

Ferramentas de monitoramento dos indicadores.

Adesão de 26 estados e Distrito Federal;

Diretrizes, objetivos e metas elaboradas em 18 estados por meio de oficinas de trabalho com corpo técnico representado pela CTQCSP, entre eles: BA, DF, ES, GO, MA, MT, MS, PB, PR, PI, RJ, RN, RR, RO, MG, SP, SE, SC.

#### 2.2.1.4. Apoio à implementação da estratégia de e-saúde nas secretarias estaduais de saúde

Esse projeto visa contribuir para o fortalecimento da SES no desempenho do seu papel de coordenação das ações para implementação da Estratégia de e-Saúde - uma iniciativa do Ministério da Saúde (MS) que envolve um conjunto de atores com atuação na área de desenvolvimento de tecnologias de comunicação e informação em saúde, incluindo, profissionais especialistas, gestores, pesquisadores, representantes de entidades e de conselhos de classe.

#### Resultado Esperado

Estados fortalecidos em seu papel de coordenação das ações para implementação da Estratégia de e-Saúde.

#### Meta Programada

Publicação de um manual técnico com orientações para aprimorar o processo de contratação / desenvolvimento de sistemas próprios informatizados.

#### Ações Realizadas

Elaboração de conteúdo temático;

Revisão, avaliação e aprovação do conteúdo temático para publicação;

Realização de reunião da câmara técnica de Informação e Informática do Conass, para discussão da proposta do Manual.



## Resultados Alcançados

Publicado em meio eletrônico o “Guia de contratação de serviços e aquisição de soluções em tecnologia da informação para a gestão estadual do SUS”. A impressão e distribuição da versão impressa ocorrerá no primeiro trimestre de 2020.

### **2.2.2. Regionalização e Organização de Redes de Atenção à Saúde**

#### **2.2.2.1. Apoio às SES no processo de Planejamento Regional nas Macrorregiões de Saúde**

Projeto focado no apoio técnico e metodológico às equipes técnica das SES no processo de Planejamento Regional Integrado (PRI), com foco na organização dos serviços em Redes de Atenção à Saúde nas Macrorregiões de Saúde, orientado pelas Resoluções CIT n. 23<sup>8</sup> e 37/18<sup>9</sup>.

#### Resultado Esperado

Plano de Ação elaborado para a organização dos serviços em Redes de Atenção à Saúde nas macrorregiões de saúde.

#### Meta Programada

80% dos estados que demandarem o apoio, com o Plano de Ação elaborado.

#### Ações Realizadas

Elaboração de material de apoio para Capacitação do Grupo de Trabalho e de Facilitadores;

Realização de Oficinas Regionais;

Visita aos estados;

Realização de oficina de capacitação para os facilitadores;

Elaboração de plano de ação para operacionalização do PRI no estado;

Realização de Câmaras Técnicas de Gestão e Financiamento.

#### Resultados Alcançados

Adesão de 26 estados e Distrito Federal;

8. Acessível em: [http://bvsms.saude.gov.br/bvs/saudelegis/cit/2017/res0023\\_18\\_08\\_2017.html](http://bvsms.saude.gov.br/bvs/saudelegis/cit/2017/res0023_18_08_2017.html). Acesso aos 31.03.2020

9. Acessível em: [http://bvsms.saude.gov.br/bvs/saudelegis/cit/2018/res0037\\_26\\_03\\_2018.html](http://bvsms.saude.gov.br/bvs/saudelegis/cit/2018/res0037_26_03_2018.html). Acesso aos 31.03.2020

Plano de ação elaborado em 17 estados por oportunidade da oficina de capacitação envolvendo técnicos da SES e representantes do Cosems e da Superintendência Estadual do Ministério da Saúde, já realizadas nos estados: AC, AL, AM, AP, BA, MA, MT, MS, PA, PB, PI, PE, PR, RO, RR, SC e SP;

Guia para Capacitação do Grupo de Trabalho e de Facilitadores elaborado e disponibilizado para todas as SES;

Metodologia para modelagem das Redes de Atenção disponibilizada para todas as SES.

#### 2.2.2.2. Planificação da Atenção à Saúde

Planificação da Atenção à Saúde (PAS) é uma estratégia, desenvolvido pelo Conass, de gestão e organização da Atenção Primária à Saúde (APS) e da Atenção Ambulatorial Especializada (AAE) nas Redes de Atenção à Saúde (RAS) tendo a atenção primária como ordenadora da rede, que tem como objetivo apoiar o corpo técnico e gerencial das secretarias estaduais e municipais na organização dos macroprocessos de APS e AAE.

##### Resultado Esperado

Aprimoramento dos processos da PAS, com vistas à qualificação da RAS priorizadas pelas 31 regiões de saúde onde os processos já foram iniciados anteriormente e continuaram em 2019, tendo a APS como ordenadora da rede e coordenadora do cuidado, compartilhado com a Atenção Ambulatorial Especializada, onde havia estrutura física e recursos Humanos adequados.

##### Meta Programada

Aprimorar os processos da PAS, com vistas à qualificação da RAS priorizadas pelas SES: Goiás (18 RS), Maranhão (3 RS), Rio de Janeiro (1 RS), Rio Grande do Sul (3 RS), Rondônia (5 RS), Distrito Federal (1 RS).

Desenvolver pesquisa avaliativa no Laboratório de Atenção às Condições Crônicas (LIACC) do Paraná.

Implantar/Implementar ações de melhoria no Centro Colaborador em Uberlândia/MG.

##### Ações Realizadas

Realização de Oficinas de trabalho e tutoriais da APS e AAE;

Assessoramento as SES/Regional/AAE no que se refere aos custos, contratos e programação do ambulatório;

Formação de tutores da APS;

Realização de Oficinas Regionais de Alinhamento e Avaliação das tutorias da APS;

Formação de facilitadores para a AAE;

Capacitação de técnicos das SES para a implementação do Laboratório para a RAS do Idoso;

Capacitação dos facilitadores do Conass nas novas tecnologias, no Centro Colaborador em Uberlândia.

### Resultados Alcançados

Aprimoramento dos processos da PAS, com vistas à qualificação da RAS priorizadas pelas SES nas 31 regiões de saúde onde os processos já foram iniciados anteriormente e continuaram em 2019, tendo a APS como ordenadora da rede e coordenadora do cuidado, compartilhado com a Atenção Ambulatorial Especializada, onde havia estrutura física e recursos Humanos adequados para tal:

1. Goiás – todas as regiões das macros: Entorno Sul, Pirineus, Região Central, Centro Sul, Oeste II, Nordeste I, Nordeste II e entorno Norte;
2. Maranhão – nas regiões: Caxias, Timon e Balsas;
3. Rio de Janeiro – na região de Manguinhos;
4. Rio Grande do Sul - nas regiões: Santa Maria, Osório e Ijuí;
5. Rondônia – nas regiões: Café, Ji-Paraná, Cone Sul, Região Central e Vale do Guaporé;
6. Distrito Federal - na região: Leste;

No Centro Colaborador da Planificação da Atenção à Saúde em Uberlândia/MG, estão sendo realizadas ações voltadas a implantação da Rede de Saúde do Idoso.

Pesquisa avaliativa realizada no Laboratório de Inovação da Atenção às Condições Crônicas (LIACC) na região de Maringá - PR foi concluída.

#### 2.2.2.3. Organização de Consórcios Interfederativos de Saúde

O consórcio público na área da saúde é um meio efetivo de suporte ao fortalecimento da gestão descentralizada no apoio à organização e prestação de serviços públicos. Deve obedecer aos princípios, diretrizes e normas que regulam o SUS e seus

objetivos serão determinados pelos entes da Federação que se consorciarem, observados os limites constitucionais. Nesse contexto, o projeto visa colaborar com as SES nas etapas necessárias para organização de Consórcios Interfederativos de Saúde, por meio de apoio técnico.

#### Resultado Esperado

22 SES capacitadas para organização de consórcios interfederativos de saúde.

#### Meta Programada

100% das SES que aderirem ao projeto capacitadas (22) para adesão de consórcios interfederativos de saúde.

#### Ações Realizadas

Realização de reuniões técnicas com as SES que aderiram ao projeto: AC, AL, AM, AP, CE, GO, MA, MT, MS, MG, PA, PB, PE, RJ, RN, RO, RR, SC, SE, RS, ES e PI.

Elaboração de documentos técnicos sobre o tema Organização de Consórcios Interfederativos de Saúde.

Elaboração e aplicação de questionário para todas as 27 SES sobre a situação atual dos Consórcios Interfederativos de Saúde em cada UF.

#### Resultados Alcançados

Oficina sobre Regionalização, Organização das Redes de Atenção e sobre Consórcios Interfederativos de Saúde, realizada nas 22 SES que aderiram ao projeto: AC, AL, AM, AP, CE, GO, MA, MT, MS, MG, PA, PB, PE, RJ, RN, RO, RR, SC, SE, RS, ES e PI;

Documento técnico contendo o marco teórico para a Organização de Consórcios Interfederativos de Saúde;

Questionário aplicado nas 27 SES sobre a situação atual dos Consórcios Interfederativos de Saúde em cada UF;

Documento técnico com o diagnóstico situacional sobre os consórcios públicos interfederativos de saúde no Brasil;

O estado do RN avançou em relação às demais fases de constituição de Consórcio Interfederativo de Saúde com a elaboração da minuta de protocolo de intenção;

Reuniões regionais com os municípios do RN.

### 2.2.3. Vigilância e Promoção da Saúde

#### 2.2.3.1. Enfrentamento da Morbimortalidade por Acidentes de Trânsito

O projeto está voltado à capacitação das equipes estaduais, presencialmente e à distância, para a implantação e implementação de medidas que visam ao enfrentamento de medidas, com base no “Guia Orientador para o Enfrentamento da Morbimortalidade no Trânsito”<sup>10</sup>, elaborado pelo Conass a partir de experiências exitosas de alguns estados.

##### Resultado Esperado

Sensibilização das SES ao projeto para o enfrentamento da morbimortalidade no trânsito.

##### Meta Programada

Adesão de 05 (cinco) SES à proposta do Conass, para o enfrentamento da morbimortalidade no trânsito.

##### Ações Realizadas

Visita aos estados que aderiram para apresentação do projeto à equipe estadual.

Formatação da equipe estadual e trabalho em equipe sobre os passos a serem seguidos a partir do “Guia Orientador para o Enfrentamento da Morbimortalidade no Trânsito”.

Elaboração dos marcos legais e implementação das ações definidas pela equipe.

##### Resultados Alcançados

Adesão de 15 (quinze) SES ao Projeto, sendo elas: AC, TO, ES, SP, BA, MA, PI, PE, PB, RN, SE, DF, MS, MT e RS.

#### 2.2.3.2. Ações de Controle de Atenção às Endemias

Projeto voltado para o fortalecimento dos estados em seu papel de coordenação das ações de atenção (controle vetorial, vigilância e assistência) às endemias transmitidas por vetores mais prevalentes no Brasil (Dengue, Zika, Chikungunya e Malária), auxiliando as SES nas atividades de apoio matricial aos municípios e desenvolvimento das competências na Vigilância Entomológica. Serão desenvolvidas ações para a or-

10. Para saber mais: <http://www.Conass.org.br/Conass-lanca-guia-para-enfrentamento-a-morbimortalidade-por-acidente-de-transito-%E2%84%AE-transitar/>

ganização das linhas de cuidado para atenção a estas doenças. A atuação do Conass se faz com a produção e publicação de material técnico para subsidiar as SES nestas atividades, bem como discussão em reuniões conjuntas das Câmaras Técnicas de Epidemiologia e de Vigilância em Saúde Ambiental.

#### Resultado Esperado

Estados fortalecidos em seu papel de coordenação das ações de atenção (controle vetorial, vigilância e assistência) às endemias prevalentes no Brasil (Dengue, Zika, Chikungunya e Malária).

#### Meta Programada

Elaboração de proposta de controle vetorial junto às Câmaras Técnicas de Epidemiologia e de Vigilância em Saúde Ambiental do Conass;

Implementação de tutoria nas Regiões de Saúde, articulada ao projeto de Planificação da APS;

Realização de projeto piloto em uma SES para estruturação da Vigilância Entomológica.

#### Ações Realizadas

Apoio matricial e supervisão aos municípios no controle vetorial;

Implementação nos estados da linha de cuidado (vigilância epidemiológica e assistência) às endemias prevalentes no Brasil (Dengue, Zika, Chikungunya e Malária);

Elaboração de conteúdos para o apoio ao desenvolvimento das competências das SES;

Apoio à estruturação da Vigilância Entomológica nas SES.

#### Resultados Alcançados

Elaborada a proposta de controle vetorial;

Elaborado documento técnico contendo as linhas de cuidado “dengue, zika e chikungunya”;

Elaborado documento técnico contendo a linha de cuidado para a malária;

Realizado projeto piloto com o tema de linhas de cuidado para “dengue, zika e chikungunya”, no Espírito Santo;

Observação: Publicação relacionada ao tema prevista para 2020.

## **2.2.4. Gestão do Trabalho e da Educação em Saúde**

### **2.2.4.1. Fortalecimento da Gestão da Educação na Saúde por meio da elaboração dos Planos Estaduais de Educação Permanente**

Este projeto visa colaborar com as SES na elaboração dos Planos Estaduais de Educação Permanente e apoiá-las na execução e monitoramento destes planos, os quais deverão subsidiar as ações de Educação Permanente desenvolvidas pelo Ministério da Saúde.

#### **Resultado Esperado**

Planos Estaduais de Educação Permanente elaborados.

#### **Meta Programada**

27 SES com Planos Estaduais de Educação Permanente elaborados.

#### **Ações Realizadas**

Constituição de GT para orientar a elaboração e inserção dos Planos de Educação Permanente nos Planos Estaduais de Saúde;

Viagens de apoio técnico às SES;

Realização de oficinas estaduais e regionais;

Reuniões da Câmara Técnica de Gestão do Trabalho e da Educação em Saúde.

#### **Resultados Alcançados**

27 Planos Estaduais de Educação Permanente elaborados.

### **2.2.4.2. Desenvolvimento Institucional e Fortalecimento da Capacidade Gestora das Equipes de Gestão do Trabalho**

Em parceria com a Universidade Federal do Rio Grande do Norte (UFRN), trata o projeto de uma ampla pesquisa sobre a área de Gestão do Trabalho, com a participação direta de todas as SES, com vistas à implementação da agenda de prioridades nessa área.

#### **Resultado Esperado**

Apoio ao desenvolvimento institucional e ao fortalecimento da capacidade gestora das equipes de gestão do trabalho nas SES.

### Meta Programada

Publicação dos resultados do diagnóstico da situação da gestão do trabalho nas SES.

### Ações Realizadas

Revisão, avaliação e aprovação do conteúdo para publicação;

### Resultados Alcançados

Publicação do Conass Documenta nº 32 – Os Desafios da Gestão do Trabalho nas Secretarias Estaduais de Saúde no Brasil<sup>11</sup>.

#### 2.2.4.3. Fortalecimento e Ampliação das Escolas Estaduais de Saúde Pública.

O projeto visa fortalecer o papel das Escolas Estaduais de Saúde Pública (EESP) junto às SES, informando-as a respeito de suas ações e dos custos necessários para a criação e manutenção de uma EESP.

### Resultado Esperado

Escolas Estaduais de Saúde Pública (EESP) existentes fortalecidas, com papel e missão atualizados.

SES informadas sobre o papel das EESP, bem como sobre as ações e os custos necessários para a sua criação.

### Meta Programada

Elaboração de documento com proposta de missão, competências e objetivos das EESP;

Elaboração de Projeto com informações sobre o papel, ações necessárias e custos para criação de novas Escolas.

### Ações Realizadas

Reuniões de Grupo de Trabalho;

Visitas técnicas;

Oficinas Nacionais;

Reunião da Câmara Técnica de Gestão do Trabalho e da Educação na Saúde do Conass;

11. Disponível em <http://www.conass.org.br/biblioteca/caderno-conass-documenta-n-32/>.



Elaboração de documento normativo contendo a missão, competências e objetivos das EESP;

Elaboração de projetos de constituição das EESP.

### Resultados Alcançados

Documento com proposta de missão, competências e objetivos das EESP elaborado. Observação: Publicação prevista para 2020.

Projetos de constituição das EESP: RJ, MA, PA, RN, PB e RO.



Projeto Reestruturação Gerencial - Oficina sobre compras e contratos na Secretaria de Saúde do Amapá.

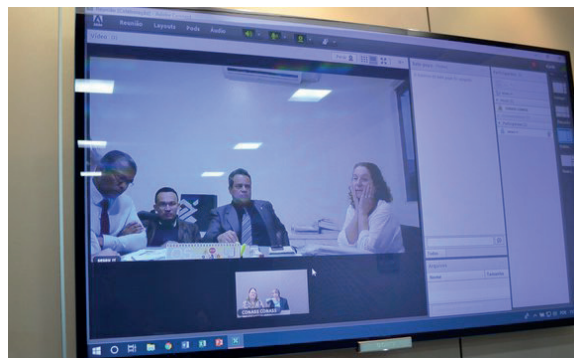

Projeto Reestruturação Gerencial - Oficina sobre organização estrutural dos Fundos Estaduais de Saúde na Secretaria de Saúde do Roraima.



Projeto Contratualização de Serviços Hospitalares - Oficina nacional em Brasília/DF.



Projeto Contratualização de Serviços Hospitalares - Oficina na Secretaria de Saúde de Santa Catarina.



Projeto Aprimoramento da Gestão de Segurança do Paciente no Plano Estadual de Saúde 2020 à 2023 - Oficina nacional em Brasília/DF.



Projeto Apoio à implementação da estratégia de e-saúde nas secretarias estaduais de saúde - Lançamento do Guia de contratação de serviços e aquisição de soluções em tecnologia da informação para a gestão estadual do SUS.





Projeto Apoio às SES no processo de Planejamento Regional nas Macrorregiões de Saúde - Oficina na Secretaria de Saúde de São Paulo.



Projeto Planificação da Atenção à Saúde - II Seminário da Planificação da Atenção à Saúde: "Desafios do SUS e a Planificação da Atenção à Saúde".



Projeto Organização de Consórcios Interfederativos de Saúde - Oficina na Secretaria de Saúde do Acre.



Projeto Enfrentamento da Morbimortalidade por Acidentes de Trânsito - Oficina na Secretaria de Saúde do Mato Grosso do Sul.



Projeto Ações de Controle de Atenção às Endemias - Oficina na Secretaria de Saúde do Espírito Santo.



Projeto Fortalecimento da Gestão da Educação na Saúde por meio da elaboração dos Planos Estaduais de Educação Permanente - Reunião nacional.



Projeto Desenvolvimento Institucional e Fortalecimento da Capacidade Gestora das Equipes de Gestão do Trabalho - Lançamento da publicação do Conass Documenta nº 32.



Projeto Fortalecimento e Ampliação das Escolas Estaduais de Saúde Pública - Oficina na Secretaria de Saúde do Pará.

## 2.3. PROGRAMA DE RELAÇÕES E COOPERAÇÃO INTERNACIONAL

### Resultado Esperado

Continuidade e aprofundamento das relações de cooperação internacional entre as instituições parceiras.

### Meta Programada

Cooperação com o Ministério da Saúde e dos Serviços Sociais do Québec – MSSS: 2 eventos programados.

Seminário internacional (Conass Debate), em Brasília: 1 evento programado.

Cooperação com o Instituto de Higiene e Medicina Tropical – IHMT, de Lisboa, Portugal: 2 publicações programadas.

Participação em congressos, seminários e reuniões periódicas de trabalho no IHMT, em Lisboa: 3 eventos programados.

Cooperação com a Conferência Lusofrancófona da Saúde – COLUFRAS: 1 evento programado.

Participação do Conass como Observador Consultivo da Comunidade dos Países de Língua Portuguesa - CPLP: 2 eventos programados.

Cooperação com os países sul-americanos do MERCOSUL e PALOP's - Países de Língua Oficial Portuguesa, em parceria com o Ministério da Saúde do Brasil: 1 evento programado.

Cooperação com o Instituto de Excelência em Saúde e dos Serviços Sociais – INESSS, do Québec e com a Faculdade de Saúde Pública da Universidade de Montréal: 1 evento programado.

Participação do Conass no Congresso da Associação Latina de Análise dos Sistemas de Saúde - ALASS: 1 evento programado.

Formação profissional para a equipe técnica do Conass: 1 curso programado.

### Ações Realizadas

Intercâmbio com países e instituições com os quais o Conass mantém parceria, com participação da direção do conselho e assessores técnicos.

Viagens internacionais de cooperação técnica.

Participação em congressos, seminários e oficinas de trabalho no Brasil e no exterior.

Elaboração de publicações.

Organização do curso para formação profissional.

Monitoramento das ações programadas para alcance das metas e promoção de eventuais correções no processo de desenvolvimento do projeto.

### Resultados Alcançados

Cooperação com o Ministério da Saúde e dos Serviços Sociais do Québec – MSSS: 2 eventos realizados;

Seminário internacional (Conass Debate), sobre Cuidados Continuados e Integrados, e Cuidados Paliativos, realizado em Brasília;

Publicados dois volumes da linha editorial conjunta LEIASS: (1) Municípios e Saúde, e (2) Implementação e Avaliabilidade das Intervenções em Saúde: estudos de caso no Brasil, através da Cooperação com o IHMT, de Lisboa, Portugal;

Participação do Conass como Observador Consultivo da Comunidade dos Países de Língua Portuguesa (CPLP) – 1 evento realizado;

Cooperação com os países sul-americanos do MERCOSUL e Países de Língua Oficial Portuguesa, em parceria com o Ministério da Saúde do Brasil – Participação do Conass em missão técnica no Uruguai;

Cooperação com a Conferência Lusofrancófona da Saúde (COLUFRAS) – 1 evento realizado;

Cooperação com o INESSS - Instituto de Excelência em Saúde e dos Serviços Sociais do Québec e com a Faculdade de Saúde Pública da Universidade de Montréal: 1 evento realizado;

Participação do Conass no Congresso da Associação Latina de Análise dos Sistemas de Saúde (ALASS): 1 evento realizado com uma sessão temática coordenada pelo Conass (Planificação da atenção à saúde) e uma comunicação oral (A municipalização da saúde no Brasil: um olhar crítico);

Realização do Curso de Avaliação de Sistemas de Saúde, para a equipe técnica do Conass.





O Conass foi representado pelo Prof Fernando Cupertino, em Montevidéu, a convite da OPAS. Na pauta, a discussão sobre a importância de se trabalhar Redes de Atenção à Saúde.



Posse como membro efetivo do Conselho do Instituto de Higiene e Medicina Tropical da Universidade Nova de Lisboa (IHMT).



Sessão especial no IHMT (Portugal) sobre as preocupações sanitárias e humanitárias com a população de Moçambique atingida pelo ciclone Idai.



Prof. Fernando Cupertino, com o secretário executivo da Comunidade dos Países de Língua Portuguesa, embaixador Ribeiro Teles, e com o presidente da Sociedade Portuguesa de Hipertensão, Vitor Paixão.



Prof. Fernando Cupertino no 13º Congresso de Hipertensão e Risco Cardiovascular Global, organizado pela Sociedade Portuguesa de Hipertensão (SPH) e realizado em Portugal.\*

\*Foto: João Ferrão – Esfera das Ideias

## 2.4. PROGRAMA DE COMUNICAÇÃO

### Resultado Esperado

Fortalecimento das assessorias de Comunicação do Conass e das SES.

### Meta Programada

Aprimoramento das Ações da Assessoria de Comunicação do Conass;

Realizar seminário de capacitação para equipe de comunicação do Conass e das SES.

### Ações Realizadas

Execução das ações previstas no Plano de Ação da Ascom/Conass;

Realização de capacitação da equipe do Conass e das assessorias de comunicação das SES sobre mídias sociais;

Reunião da Câmara Técnica de Comunicação Social do Conass;

Aplicação de avaliação de método e formato da reunião;

Realização de webconference sobre elaboração de plano de ação de comunicação.

### Resultados Alcançados

Aprimoramento dos fluxos de trabalho e utilização de novas ferramentas de divulgação pela Ascom/Conass.

Capacitação e educação permanente para o aprimoramento das ações de comunicação da equipe Ascom/Conass e das SES.

Aperfeiçoamento da equipe da Ascom/Conass.



## 2.5. PROGRAMA DE DESENVOLVIMENTO INSTITUCIONAL

### Resultado Esperado

O Conass fortalecido na sua capacidade de apoiar o desenvolvimento do planejamento e da avaliação de seus programas e projetos estratégicos, orientados por sua missão, visão e valores definidos no mapa estratégico.

### Meta Programada

Fortalecer a área de planejamento do Conass;

80% dos programas e projetos estratégicos elaborados, monitorados e avaliados pelo líder do projeto.

### Ações Realizadas

Realização de oficinas de trabalho com a equipe técnica da secretaria executiva do Conass para sensibilizar a importância do planejamento e do monitoramento das ações estratégicas.

### Resultados Alcançados

Fortalecimento da área de Planejamento do Conass.

100% dos programas e projetos estratégicos elaborados, monitorados e avaliados.

## 3. OUTRAS AÇÕES

Para além dos programas e projetos, o Conass atua ainda na articulação e representação institucional da SES, bem como na disseminação da informação, produção de conhecimento e incentivo à troca de experiências. A seguir, destacam-se as principais ações e resultados decorrentes dessa atuação.

### 3.1. ARTICULAÇÃO E REPRESENTAÇÃO INSTITUCIONAL NO ÂMBITO DO SUS

#### 3.1.1. Parceria técnica com o PROADI-SUS

Desenvolvido para colaborar com o fortalecimento do SUS, o Programa de Apoio ao Desenvolvimento Institucional do SUS (Proadi-SUS) é compensatório, considerados os recursos de isenção fiscal concedidos aos hospitais filantrópicos de excelência reconhecidos pelo Ministério da Saúde, e que apoiam a promoção da melhoria das condições de saúde da população brasileira.



Nesse contexto, o Conass propôs ao Ministério da Saúde (MS) a realização de projetos de interesse da gestão estadual do SUS, a serem executados pelas instituições filantrópicas partícipes do Proadi-SUS, com a finalidade de contribuir com as SES, tendo em vista os recursos financeiros disponíveis e a expertise dessas instituições. Em decorrência, foram aprovados quatro projetos: (i) Fortalecimento da gestão estadual do SUS; (ii) Organização da atenção ambulatorial especializada em rede com a atenção primária à saúde; (iii) Qualidade do cuidado e segurança do paciente na atenção primária à saúde; e, (iv) Cuidado farmacêutico no componente especializado da assistência farmacêutica. Os projetos mencionados têm no Conass parceria para a articulação com as equipes das SES, bem como cooperação técnica-metodológica.

### 3.1.1.1 Fortalecimento da Gestão Estadual do SUS

Foi desenvolvido com o propósito de cooperar tecnicamente com as SES na realização do seu planejamento estratégico para o próximo quadriênio de governo, por meio da instrumentalização da gestão para a elaboração dos produtos: mapa estratégico; plano de ação derivado do mapa estratégico; tábua de indicadores estratégicos para monitoramento do plano de ação; e Plano Estadual de Saúde, contribuindo para que tais instrumentos estejam em conformidade com os demais instrumentos do governo, como o Plano Plurianual (PPA), a Lei de Diretrizes Orçamentárias (LDO) e a Lei Orçamentária Anual (LOA). Sua execução compete ao Hospital Alemão Oswaldo Cruz/SP, sendo as áreas técnicas e de atuação responsáveis no Ministério da Saúde: a Secretaria Executiva (SE) e o Departamento de Articulação Interfederativa (DAI). Todas as 27 SES aderiram a este projeto e estão com seus mapas estratégicos elaborados.

### 3.1.1.2 Organização da Atenção Ambulatorial Especializada em Rede com a Atenção Primária à Saúde

Tem por objetivo apoiar a implantação da metodologia desenvolvida pelo Conass para a Planificação da Atenção à Saúde, que visa fortalecer o papel da Atenção Primária à Saúde (APS) e a organização da Rede de Atenção à Saúde no SUS. Sua execução compete à Sociedade Beneficente Israelita Brasileira Hospital Albert Einstein/SP, sendo a área técnica e de atuação responsáveis no Ministério da Saúde: a Secretaria de Atenção Primária à Saúde (SAPS). O Projeto encontra-se em desenvolvimento em 19 estados: AM; BA; DF; MA; MG; MS; MT; PB; PE; PI; PR; RJ; RN; RO; RS; SC; SE; PA; e RR.

### 3.1.1.3 Qualidade no Cuidado e Segurança do Paciente na APS

Com o objetivo implantar e promover práticas sobre o tema junto às SES, a execução desse projeto compete ao Hospital Moinhos de Vento/RS, sendo as áreas técnicas e de atuação responsáveis, no Ministério da Saúde, a Secretaria de Atenção à Saúde (SAS) e o Desenvolvimento de Técnicas e Operação de Gestão em Serviços de Saúde. O Projeto encontra-se em desenvolvimento em 19 estados: BA; DF; ES; GO; MA; MG; MT; MS; PB; PR; PI; RJ; RN; RO; RR; SP; SE; SC; e TO.



### 3.1.1.4 Cuidado Farmacêutico no Componente Especializado da Assistência Farmacêutica

Tem o propósito de apoiar a implantação de uma unidade modelo para o cuidado farmacêutico no componente especializado em farmácias ambulatoriais em todas as Secretarias Estaduais de Saúde, por meio de três etapas: (i) realização de um diagnóstico situacional de uma farmácia do componente especializado; (ii) capacitação dos recursos humanos, e; (iii) acompanhamento dos serviços capacitados.

Sua execução compete à Associação do Sanatório Sírrio – Hospital do Coração/ SP, sendo as áreas técnicas e de atuação responsáveis, no Ministério da Saúde, a Secretaria de Ciência, Tecnologia e Insumos Estratégicos (SCTIE) e o Departamento de Assistência Farmacêutica e Insumos Estratégicos (DAF). Todas as 27 SES aderiram a este projeto.

A relação de complementariedade entre os projetos desenvolvidos pelo Conass, por meio do PASES, e aqueles acima descritos, executados via PROADI-SUS, pode ser observada na figura a seguir:

Figura 4. Inter-relação entre os Projetos do PASES e do PROADI-SUS

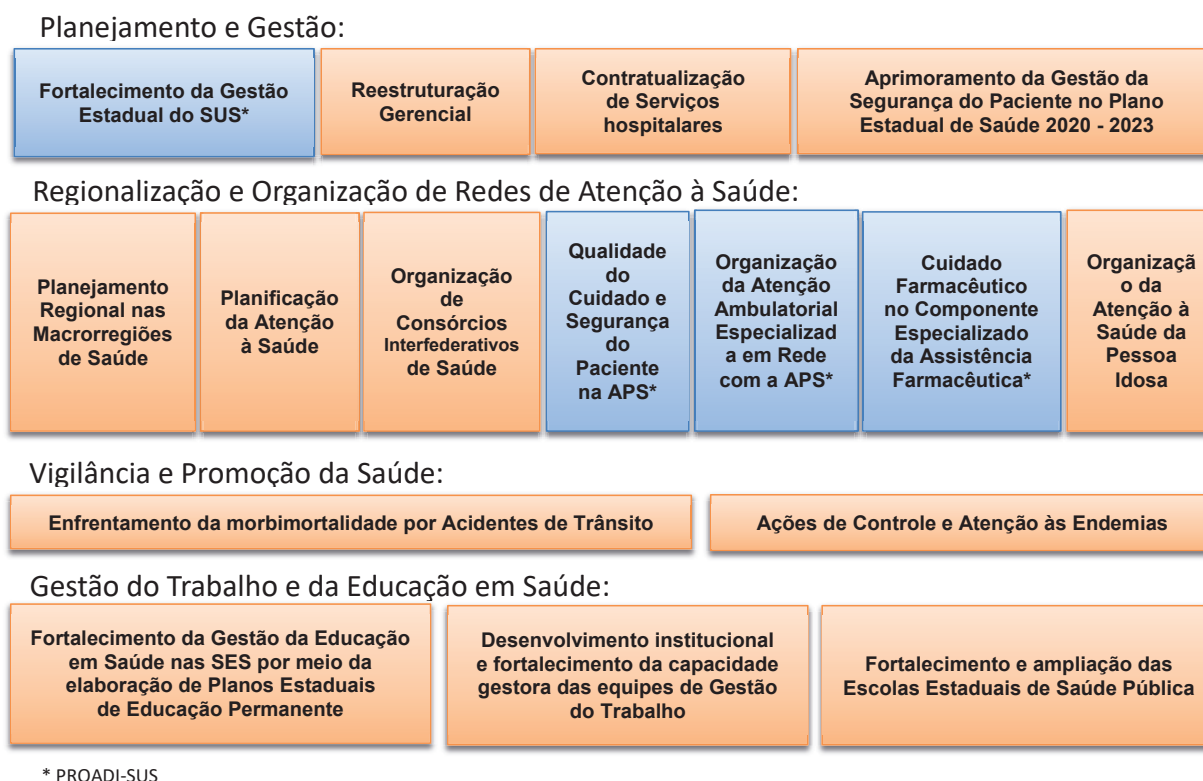

Fonte: Elaboração própria

## 3.2 REPRESENTAÇÃO INSTITUCIONAL

É obrigação do Conass, com o fito de cumprir sua missão institucional relacionar-se com as instituições diretamente ligadas ao SUS, em especial Ministério da Saúde, Conasems e CNS. Entretanto outras relações se dão na rotina, ao exemplo das Cortes de Contas, da Organização Pan-Americana da Saúde (Opas), Organização Mundial da Saúde (OMS), Congresso Nacional, Conselho Nacional de Justiça (CNJ), entre outras. Dentre os vários eventos, audiências públicas, reuniões buscou-se destacar alguns deles, a fim de constar em relatório de gestão, o que por óbvio não exclui a importância dos demais.

### 3.2.1 Fórum de Governadores e Colégio Nacional de Procuradores Gerais dos Estados

Aos 23.04.2019, em face da proximidade dos julgamentos dos Recursos Extraordinários com Repercussão Geral n. 566.471/RN (medicamentos de alto custo); n. 855.178/SE (Solidariedade entre os entes); n. 657.718/MG (medicamentos sem registro na Anvisa), o Conass buscou articular-se junto ao Fórum Nacional de Governadores e ao Colégio Nacional dos Procuradores Gerais dos Estados (Conpeg) para apresentar sua posição sobre os temas, junto ao Supremo Tribunal Federal (STF).

Na ocasião, os argumentos: (i) políticos, foram apresentados pelo Fórum Nacional de Governadores; (ii) jurídicos, foram apresentados pelo Conpeg; e ao Conass; (iii) sanitários e de organização da política pública. Destaca fração de documento técnico protocolizado junto ao STF:

O Conass crê que todos os poderes da república atuam para resguardar que o Brasil não retroaja no que diz respeito à efetivação dos direitos sociais, fundamentais e humanos. Contudo, tal anteparo requer atuação ponderada, fundamentada e compromissada socialmente, sob pena de submeter pessoas ao risco elevado à saúde e levar as políticas públicas ao colapso. Por todo o exposto, os gestores estaduais do SUS aguardam, com grande expectativa, os julgamentos pautados para 22.05.2019 que dizem respeito aos 'medicamentos sem registro nacional' e 'de alto custo', 'solidariedade entre entes' e 'bloqueio judicial de valores', que guardam em seu âmago, os elos indissociáveis entre a saúde e a justiça: a lei, a coletividade e o indivíduo e que podem, definir o futuro do sistema público de saúde.



Fotos: Carlos Moura e Nelson Jr. – SCO/STF

### 3.2.2 Conselho Nacional de Justiça (CNJ) e Conselho Nacional do Ministério Público (CNMP)

Representação do Conass no Fórum de Saúde do Conselho Nacional de Justiça, incluída a III Jornada de Direito à Saúde<sup>12</sup>.

12. Acessível em <https://www.cnj.jus.br/iii-jornada-de-direito-da-saude-aprova-35-novos-enunciados/>. Acesso aos 31.03.2020

Articulação técnica do Conass junto ao Conselho Nacional do Ministério Público, por sua Comissão de Saúde<sup>13</sup>, com vistas à produção e disseminação da informação junto aos membros do Ministério Público nacional, socializando resultados já alcançados pela CES/CNMP e com vistas ao aprofundamento nos estudos e nas experiências de resolutividade, diálogos institucionais, promoção das políticas públicas de saúde e do desenvolvimento sustentável, dentro e fora do Ministério Público.

Publicação elaborada traz textos inéditos e alguns já publicados pelo Conselho Nacional de Secretários de Saúde (Conass), os quais, em razão de sua qualidade, são de especial relevância para a missão do Conselho e merecem a amplificação de sua divulgação<sup>14</sup>.

### 3.2.3 Congresso Nacional

A partir de maio de 2019, iniciou-se o trabalho de assessoramento parlamentar no Conass, tendo como foco o acompanhamento das proposições legislativas no Congresso Nacional e a interlocução com parlamentares, especialmente da Comissão de Seguridade Social e Família (CSSF) da Câmara dos Deputados.

Foram identificadas cerca de 2.500 proposições ligada à saúde e de interesse do Conass em um total de aproximadamente 12.000 em tramitação no Congresso Nacional. Tais proposições foram categorizadas e classificadas de acordo com interesse das secretarias estaduais de saúde após minucioso estudo de cada uma ao longo de 2019. Tal estudo originará uma agenda parlamentar do Conass que deverá ser lançada em meados de 2020.

Houve a participação em diversas audiências públicas na CSSF e reuniões da Frente Parlamentar da Saúde, além de grupos de trabalho da Câmara<sup>15,16,17</sup>.

A assessoria parlamentar também atua na representação institucional do Conass, na articulação institucional e, especialmente, coopera com o apoio técnico às SES em diversos temas, como exemplo: gestão e financiamento do SUS, judicialização, parcerias com o terceiro setor etc.



Câmara dos Deputados - debate sobre divulgação das listas de espera para cirurgias eletivas.



Modernização da tabela SUS é discutida na Câmara dos Deputados.

13. Acessível em <https://www.conass.org.br/conass-recebe-conselho-nacional-do-ministerio-publico-que-apresenta-atuacao-em-prol-do-sus/>. Acesso aos 31.03.2020

14. Acessível em <https://www.cnmp.mp.br/portal/todas-as-noticias/12848-cnmp-lanca-duas-publicacoes-produzidas-pela-comissao-da-saude>. Acesso aos 31.03.2020

15. Acessível em: <https://www2.camara.leg.br/atividade-legislativa/comissoes/comissoes-permanentes/cffc/audiencia-publica>. Acesso aos 02.04.2020

16. Acessível em: <https://www.camara.leg.br/proposicoesWeb/fichadetramitacao?idProposicao=370298>. Acesso aos 02.04.2020

17. Acessível em: <https://www.congressonacional.leg.br/sessoes/agenda-do-congresso-senado-e-camara/-/agenda/2019-05-07>. Acesso aos 02.04.2020

### 3.2.4 Articulação com Sociedades Científicas e Universidades

Reunião com as Sociedades Científicas de Sociedades Brasileiras de Diabetes, Cardiologia, Endocrinologia, Pediatria, Geriatria e Gerontologia, Associação Nacional de Atenção ao Diabetes (ANAD), Associação Brasileira de Enfermagem de Família e Comunidade (ABEFACO), e da Associação Brasileira de Médicos de Família e Comunidade (SBMFC), para iniciar discussões sobre a Atenção Ambulatorial Especializada nas Redes de Atenção à Saúde.

Apresentação da experiência do projeto da Planificação da Atenção à Saúde na Faculdade de Saúde Pública da Universidade de Montréal, no Canadá, em agosto de 2019.

Em face de parceria celebrada com a Universidade de Brasília, Departamento de Saúde Coletiva do Campus Ceilândia, o Conass foi classificado como 'campo de estágio III', que refere o desenvolvimento de capacidades dos alunos em assuntos relacionados ao gerenciamento e gestão do SUS. Em 2019, o Conass efetivou a recepção das suas 7ª e 8ª turmas de estágio, sendo 2 alunos no primeiro semestre, que atuaram em Direito Sanitário e Segurança do Paciente e 3 alunos no segundo semestre, que se apropriaram de temáticas relacionadas à assistência farmacêutica, segurança do paciente na atenção primária à saúde e comunicação em saúde. Os alunos são acompanhados por preceptores – os responsáveis pelas áreas temáticas – e devem, além de conhecer a sistemática de funcionamento do Conass: (i) frequentarem as reuniões técnicas; (ii) cooperarem na organização de Câmara Técnica de sua área a fim; (iii) participarem da assembleia do Conass; e, (iv) da reunião da CIT, respeitados todos os compromissos éticos e profissionais envolvidos na preparação de reuniões deliberativas.

### 3.2.5 Comissão Nacional de Incorporação de Tecnologias em Saúde – Conitec

A Comissão Nacional de Incorporação de Tecnologias no Sistema Único de Saúde – Conitec é responsável pela avaliação da incorporação de tecnologia em saúde no âmbito do SUS. A Comissão, tem por objetivo assessorar o Ministério da Saúde nas atribuições relativas à incorporação, exclusão ou alteração de tecnologias em saúde pelo SUS, bem como na constituição ou alteração de Protocolos Clínicos e Diretrizes Terapêuticas – PCDT.

A Comissão é composta por uma secretaria executiva e um plenário. A secretaria executiva da Conitec é coordenada pelo Departamento de Gestão e Incorporação de Tecnologias e Inovação em Saúde – DGITIS/SCTIE/MS e tem atribuição de sistematizar a admissão das solicitações de incorporação de tecnologias e apresenta-las ao plenário no formato de pareceres técnicos científicos. O Conass tem assento no plenário, que é constituído por representantes das sete secretarias do Ministério da Saúde, Conasems, Agência Nacional de Vigilância Sanitária (Anvisa), Agência Nacional de Saúde Suplementar (ANS), Conselho Federal de Medicina (CFM), CNS e o próprio Conass. Cabe ao plenário a emissão de recomendação sobre incorporação, exclusão ou alteração das tecnologias no âmbito do SUS, constituição ou alteração de PCDT e atualização da Relação Nacional de Medicamentos Essenciais (RENAME).

No ano de 2019 o Conass teve participação efetiva em nove das onze reuniões, totalizando 59 tecnologias avaliadas e 17 PCDT. As avaliações levam em consideração aspectos como eficácia, acurácia, efetividade e segurança da tecnologia, além da ava-



liação econômica comparativa dos benefícios e dos custos em relação às tecnologias já existentes.

Conforme regulamentação específica, a partir da publicação da decisão de incorporar determinada tecnologia em saúde, ou protocolo clínico e diretriz terapêutica, as áreas técnicas têm o prazo máximo de cento e oitenta dias para efetivar a oferta ao SUS.

### 3.2.6 Comissão Intergestores Tripartite

#### 3.2.6.1 Grupo de Trabalho de Vigilância em Saúde da CIT – GTVS:

Os principais temas e situações de interesse para a Vigilância em Saúde (VS) foram alvo de discussão e articulação interfederativa, tais como: (i) o enfrentamento das baixas coberturas vacinais e problemas relacionados ao abastecimento para algumas vacinas<sup>18</sup>; (ii) a situação epidemiológica, definição de estratégias e campanhas de vacinação para controle e retomada da certificação da eliminação do Sarampo no Brasil; (iii) a situação epidemiológica e a Campanha Nacional de Vacinação contra Influenza; (iv) a situação epidemiológica e estratégias para controle da Malária; (v) a situação epidemiológica e as estratégias de enfrentamento das arboviroses (Dengue, Zika e Chikungunya), bem como (vi) os problemas relacionados ao desabastecimento de inseticidas utilizados em seu controle e as medidas de proteção e segurança no trabalho dos Agentes de Endemias; (vii) a situação epidemiológica e as estratégias de enfrentamento da Febre Amarela; (viii) o processo de revisão da Portaria que define os procedimentos de controle e de vigilância da qualidade da água para consumo humano e seu padrão de potabilidade; e, (ix) a revisão da organização da Rede Nacional de Atenção à Saúde do Trabalhador (RENAST).

Dentre os temas levados para pactuação tripartite destaca a revisão do financiamento das Ações de Vigilância em Saúde, que resultou na publicação da Portaria GM / MS nº 2.663, de 9 de outubro de 2019<sup>19</sup>, que define os valores anuais do Piso Fixo de Vigilância em Saúde (PFVS), do Grupo de Vigilância em Saúde do Bloco de Custeio das Ações e Serviços Públicos de Saúde, destinados às Secretarias Estaduais, Distrital e Municipais de Saúde e dá outras providências e a Portaria GM / MS nº 2.855, de 5 de novembro de 2019<sup>20</sup>, que estabelece incentivo financeiro de investimento para a aquisição de câmaras refrigeradas para as salas de imunização da Rede de Frio.

#### 3.2.6.2 Grupo de Trabalho de Informação e Informática em Saúde da CIT - GTIIS e Comitê Gestor da Estratégia de Saúde Digital

O GTIIS da CIT se manteve em 2019 como o principal espaço de discussão e busca de solução para as demandas relacionadas aos principais sistemas de informação<sup>21</sup>.

18. Como a Vacina Pentavalente e outros imunobiológicos -como Soros Anti-Veneno e Anti —Rábico.

19. Disponível em: <http://www.in.gov.br/web/dou/-/portaria-n-2.663-de-9-de-outubro-de-2019-221313223>

20. Disponível em: <https://brasilsus.com.br/index.php/pdf/portaria-no-2-855/>

21. Destaca os problemas havidos para o processo de integração do Sistema de Informações do Programa Nacional de Imunizações (- SI-PNI) e (e-SUS AB). Também: (i) Módulo de Planejamento do DigiSUS Gestor; (ii) atraso no desenvolvimento e cronograma de implementação do Conjunto Mínimo de Dados – CMD; (iii) disponibilização de sistema de Prontuário Eletrônico para a atenção hospitalar e ambulatorial de média e alta complexidade; (iv) implementação do “Painel Oncologia” para monitoramento do tempo entre o diagnóstico e o tratamento do câncer; dentre outros.

As questões estratégicas para a estruturação da Estratégia de Saúde Digital vêm sendo objeto de discussão em Comitê Gestor, instituído pela Resolução MS / CIT Nº 46, de 29 de Agosto de 2019<sup>22</sup>, em substituição ao Comitê Gestor da Estratégia de e-Saúde no Brasil, sendo redefinidos sua composição, competências e o papel de suas unidades operacionais no Ministério da Saúde<sup>23</sup>.

### 3.2.6.3 Grupo de Trabalho de Atenção Primária à Saúde

Os principais temas e situações relativos à APS foram discutidos no GT de Atenção Primária, especialmente o novo financiamento da APS, horário estendido para as UBS, informatização das UBS entre outros.

### 3.2.6.4 Grupo de Trabalho de Atenção Especializada à Saúde

Participação do Conass, por meio do GT Oftalmologia, na discussão da proposta que estuda a revisão da Portaria SAS n. 957, 15 de maio de 2008<sup>24</sup>, que instituiu a Política Nacional de Atenção em Oftalmologia e Portaria SAS n. 288, de 19 de maio de 2008<sup>25</sup>, que definiu a organização das redes estaduais de oftalmologia, além do foco na discussão na melhoria do diagnóstico e atendimento ao glaucoma e o acesso aos medicamentos/colírios. Foram promovidas reuniões nos dias 27/8, 24 e 31/10 com MS, culminando com a apresentação do produto do GT na CT de Atenção à Saúde do Conass, em 25/11/2019. O tema deverá encaminhamento junto à CIT em 2020.

O tema cuidados paliativos também esteve na pauta. Conforme pactuação na CIT, em 2018, foi realizada oficina técnica, coordenada pelo MS com a colaboração do Conass, participação do Conasems e convidados externos, com o propósito de delinear uma proposta de política de cuidados continuados integrais, de maneira a contemplar os cuidados paliativos, e de estabelecer uma agenda de trabalho. A perspectiva é de que a proposta seja elaborada para fins de pactuação na CIT, em meados de 2020.

### 3.2.6.5 Grupo de Trabalho de Ciência e Tecnologia da CIT

O Grupo de Trabalho de Ciência e Tecnologia tem a atribuição de discutir temas inerentes à implementação de políticas nacionais de ciência, tecnologia e inovação em saúde, assistência farmacêutica e fomento à pesquisa, desenvolvimento e inovação na área de saúde. Durante 2019 foram realizadas dez reuniões com periodicidade mensal, que resultaram em consenso para 08 pactuações tripartite, sendo 04 em relação a responsabilidade de financiamento de medicamentos incorporados (trinta e um medicamentos no total) e mais 04 pactuações de temas específicos, a saber: (i) habilitação de municípios no Programa Nacional de Qualificação da Assistência Farmacêutica – QualifarSUS; (ii) novo financiamento do Componente Básico da Assistência Farmacêutica; (iii)

22. Disponível em: <https://www.saude.gov.br/gestao-do-sus/articulacao-interfederativa/comissao-intergestores-tripartite/resolucoes>.

23. Foi elaborado o Plano de Ação da Estratégia de Saúde Digital, com destaque para o planejamento e implantação do Projeto Piloto da Rede Nacional de Dados em Saúde – RNDS.

24. Acessível em: [http://bvsms.saude.gov.br/bvs/saudelegis/gm/2008/prt0957\\_15\\_05\\_2008.html](http://bvsms.saude.gov.br/bvs/saudelegis/gm/2008/prt0957_15_05_2008.html). Acesso em 31.03.2020.

25. Acessível em: [http://bvsms.saude.gov.br/bvs/saudelegis/sas/2008/prt0288\\_19\\_05\\_2008.html](http://bvsms.saude.gov.br/bvs/saudelegis/sas/2008/prt0288_19_05_2008.html). Acesso em 31.03.2020.

realocação do tratamento das hepatites virais do Componente Especializado da Assistência Farmacêutica (CEAF) para o Componente Estratégico da Assistência Farmacêutica (CESAF)<sup>26</sup>, e; (iv) novo prazo de validade do laudo para solicitação de medicamentos do CEAF, que passou de três para seis meses.



Reunião da Comissão Tripartite Intergestora do SUS.

### 3.3 REUNIÕES DE CÂMARAS TÉCNICAS E OUTROS EVENTOS TÉCNICOS

#### 3.3.1 Reuniões da Câmara Técnica de Direto Sanitário (CTDS)

A CTDS de julho atuou conjuntamente com a Câmara Técnica de Assistência Farmacêutica (CTAF), entre 03 e 05 de julho e reuniu cerca de 70 pessoas. Priorizou, no dia 03.07.2019, os debates acerca da assistência farmacêutica no SUS, como: (i) medicamentos sem registro no Brasil; e, (ii) Medicamentos de Alto Custo. Também foi alvo de debates, em face da proximidade dos julgamentos do Supremo Tribunal Federal (STF) para o tema saúde, os seguintes temas: (i) solidariedade entre entes e suas consequências; (ii) bloqueio de contas judiciais, em especial, da União. A CT conjunta possibilitou estreitar laços e estimular a cooperação técnica entre as equipes de assistência farmacêutica e assessoria jurídica, além de facilitar a translação do conhecimento entre as duas áreas.

Nos dias 04 e 05 de julho, as CTDS e CTAF participaram do XXXV Congresso Nacional das Secretarias Municipais de Saúde, para a temática Judicialização na Saúde. O Seminário Judicialização da Saúde abordou as principais questões do debate atual sobre o fenômeno da judicialização no campo da saúde, em especial na saúde pública, envolvendo aspectos que relacionam os três entes da federação, de forma a dar ênfase experiências desenvolvidas por eles ou por outros atores com vistas à racionalização da judicialização da saúde e se efetivou por meio de parceria entre as assessorias técnicas

26. Acessível em: <https://www.saude.gov.br/gestao-do-sus/articulacao-interfederativa/comissao-intergestores-tripartite/pautas-de-reunioes-e-resumos>. Acesso aos 02.04.2020

do Conass e Conselho Nacional de Secretarias Municipais de Saúde (Conasems), para ouvir e debater temas relacionados à: (i) Judicialização da Saúde: um fenômeno a ser compreendido cuja abordagem relacionou políticas de saúde no Brasil e no Mundo, na perspectiva do direito comparado; (ii) Judicialização e Fraudes, com enfoque nas consequências da judicialização da saúde para o poder judiciário, para a política de saúde e para o usuário; (iii) Conceitos de Tecnologias em Saúde com luzes sobre as possibilidades e limites da prática da medicina baseada em evidências e da pesquisa clínica com seres humanos; e, (iv) Diálogos Institucionais e Boas Práticas em Judicialização, com ênfase em experiências de alternativas extrajudiciais na saúde. Estiveram presentes representantes das Câmaras Técnicas de Direito Sanitário (CTDS) e de Assistência Farmacêutica (CTAF) do Conass que participaram em nome do ente estadual do SUS. Majoritariamente, estiveram presentes representantes das secretarias municipais de saúde, por técnicos, assessores, procuradores e titulares das pastas municipais, bem como autoridades de todos os poderes da república, totalizando cerca de 300 pessoas.

A segunda reunião presencial da CTDS – realizada em Brasília, no período de 02 a 04 de dezembro - contou, pela primeira vez, com a participação dos procuradores dos estados e do Distrito Federal afetos à área da saúde – responsáveis, portanto, pela representação das secretarias estaduais de saúde e DF nas instâncias judiciais.

O evento contou com cerca de 120 pessoas – entre técnicos das secretarias de saúde e procuradores dos estados e do DF -, com a inovação do ‘PARTICIPE’ - método pelo qual as perguntas são direcionadas por meio de e-mail institucional disponibilizado ao moderador de mesa de debates, limitada a questão a 240 dígitos, propiciando maior quantidade de perguntas e consequente ampliação do número de participantes e que, doravante, foi rotineiramente utilizado em eventos organizados pelo Conass.

Os palestrantes convidados e os debates buscaram abarcar diferentes conteúdos capazes de promover a capacidade reflexiva dos participantes, bem como a busca por alternativas viáveis aos desafios locais. Palestraram diversas autoridades de todos os poderes da república<sup>27</sup>, colaborando com o pensamento crítico sobre a política pública de saúde e sua relação com o judiciário, além de contribuírem com diversos vídeos rápidos que passaram a compor a estratégia de disseminação do conhecimento, utilizada pelo Conass. (colocar os links de acesso aos vídeos dos palestrantes – Ascom escolhe).

27. Arthur Chioro: Ministro de Estado da Saúde (2014-2015); Lucas Bevilacqua: Assessor do Ministro Edson Fachin do Supremo Tribunal Federal; Fernando Alcantara Castelo: Procurador do Estado do Paraná; Bruno Moretti: Servidor da carreira de planejamento e orçamento do Ministério do Planejamento, Orçamento e Gestão, atualmente lotado no Senado Federal; Felipe Barreto de Melo: Procurador do Estado de Santa Catarina; Moacyr Rey Filho: Promotor de Justiça do Ministério Público do Distrito Federal e Territórios – MPDFT; Luciana da Veiga Oliveira: Juíza Federal do Tribunal Regional Federal da 4ª Região; Mônica Lima: Coordenadora do Núcleo de Atendimento a Judicialização da Saúde da Secretaria de Saúde do Estado da Bahia; Felipe de Melo Fonte: Subsecretário Jurídico da Secretaria Estadual de Saúde do Rio de Janeiro; Luiz Octávio Mendonça: Chefe de Gabinete e Assessor Especial da Subsecretaria de Gestão da Atenção Integral à Saúde, da Secretaria de Estado de Saúde do Rio de Janeiro; Bruno Naundorf: Servidor da Secretaria da Saúde do Estado do Rio Grande do Sul (SES/RS); Humberto Lucena: Consultor Legislativo do Senado Federal; Édson Cláudio Pistori: Assessor da Secretaria Estadual de Saúde do Espírito Santo; Eduardo Adriano: Secretário Adjunto da Secretaria Estadual de Saúde de São Paulo (2015-18) e Consultor do Hospital Alemão Oswaldo Cruz; Leonardo Vilela: Assessor técnico do Conass (2019); Agenor Álvares: Ministro de Estado da Saúde (2006-2007). Vinícius Augusto Guimarães: Diretor da 1ª Diretoria da Secretaria de Controle Externo do Tribunal de Contas da União; Daniel dos Santos Rodrigues: Membro auxiliar da Comissão Extraordinária de Aperfeiçoamento e Fomento da Atuação do Ministério Público na Área da Saúde do Conselho Nacional do Ministério Público. Thiago Campos: Consultor do Departamento Intersindical de Estatísticas e Estudos Socioeconômicos – DIEESE; Maria Victória Paiva: à época, Diretora do Departamento de Certificação de Entidades Beneficentes de Assistência Social em Saúde do Ministério da Saúde. Carlos Ferraz: Secretário de Controle Externo da Saúde, no Tribunal de Contas da União; Jairo Bisol: Membro auxiliar da Comissão Extraordinária de Aperfeiçoamento e Fomento da Atuação do Ministério Público na Área da Saúde do Conselho Nacional do Ministério Público; Arnaldo Hossepian: Conselheiro do CNJ e coordenador do Fórum Nacional de Direito à Saúde entre 2014 e 2018; Sérgio Augusto Santana Silva: Procurador do Estado de Pernambuco junto ao STF e tribunais superiores; Ulisses Scharltz Viana: Procurador do Estado do Mato Grosso do Sul junto ao STF e tribunais superiores e Presidente da Câmara Técnica do CONPEG (Colégio Nacional de Procuradores-Gerais dos Estados e do DF).



A reunião técnica contou com avaliação externa<sup>28</sup>, considerados temas específicos, conforme representações gráficas que seguem:

### CTDS: Avaliação de Conteúdo - 02.12.2019

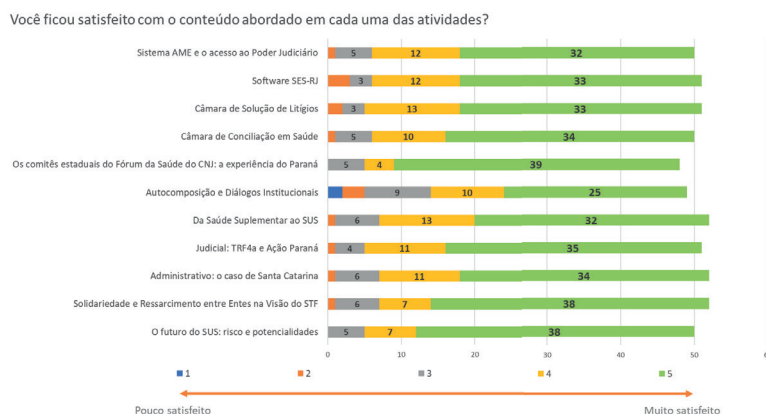

Fonte: Relatório de Avaliação – CTDS / Dez. 2019

### CTDS: Avaliação de Conteúdo - 03.12.2019

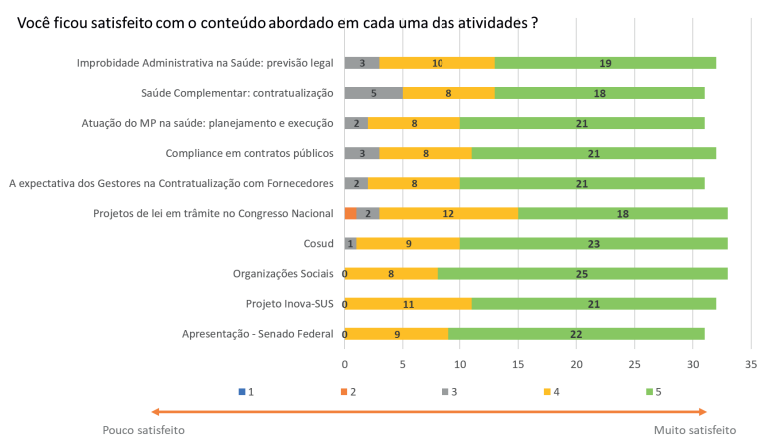

Fonte: Relatório de Avaliação – CTDS / Dez. 2019

### CTDS: Avaliação de Conteúdo - 03.12.2019

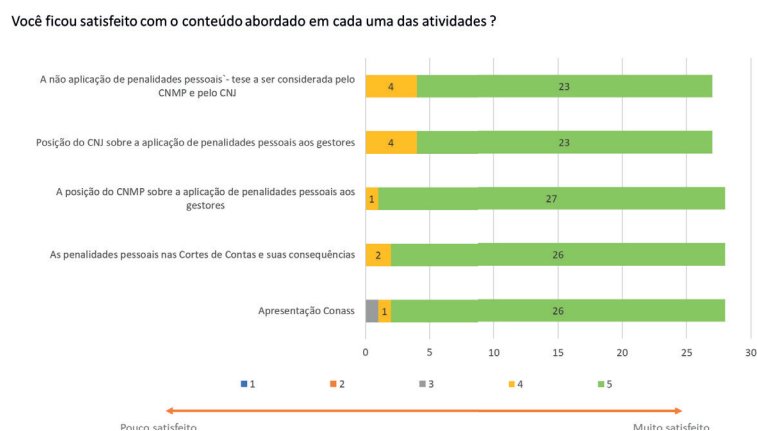

Fonte: Relatório de Avaliação – CTDS / Dez. 2019

28. Professora Daniela Melo – Departamento de Farmácia da UNIFESP.

Ainda como resultados das CTDS e na articulação entre as SES e as PGE, foram apresentadas pautas de interesse nas assembleias gerais do Conass, como meio de fomentar a cooperação técnica entre SES: (i) assembleia de Maio de 2019: solicitação de mobilização das SES e PGE para atuarem junto ao STF, juntamente com o Fórum Nacional de Governadores; (ii) Assembleia de Junho de 2019: a SES.SP apresentou a experiência “ACESSA SUS” de alternativa extrajudicial de composição de litígios, liderada pela Procuradoria do MP.SP em parceria com a SES.SP; e, (iii) Assembleia de Agosto de 2019: Apresentação da ação judicial e respectiva decisão em 1ª instância que determinou o Ressarcimento do Laboratório Genzyme à SES.SP e usuários, por prejuízos causados em decorrência de processos para fornecimento de medicamentos.



Câmaras Técnicas de Direito Sanitário e Assistência Farmacêutica - 3 de julho de 2019.



XXXV Congresso Nacional das Secretarias Municipais de Saúde, para a temática Judicialização na Saúde.



Câmara Técnica de Direito Sanitário - Brasília, 02, 03 e 04 de dezembro de 2019



### 3.3.2 Câmaras Técnica de Epidemiologia e de Vigilância em Saúde Ambiental

Em 21 de fevereiro o Conass promoveu em Curitiba (PR), em conjunto com a SES PR, reunião técnica com as equipes da Secretaria de Vigilância em Saúde e SES SP, PR, SC e RS sobre Febre Amarela, para discussão da organização das ações de Vigilância epidemiológica, vigilância das epizootias, organização das ações de imunização e da assistência<sup>29</sup>.

29. Houve apresentação das projeções realizadas pela equipe da SUCEN SP sobre a progressão das epizootias nos “corredores ecológicos” e a necessidade de intensificação da vacinação nas localidades próximas, a apresentação das estratégias em desenvolvimento em cada estado e as propostas do Ministério da Saúde e atualização sobre o tratamento dos casos pela Dra. Ho Yeh Li, coordenadora da UTI de infectologia do Hospital das Clínicas da Faculdade de Medicina da USP.

Em 08 de maio, foi realizada reunião específica da Câmara Técnica de Vigilância em Saúde Ambiental, tendo como principal pauta a discussão com as equipes das SES sobre: (i) o processo de revisão da Portaria que define os procedimentos de controle e de vigilância da qualidade da água para consumo humano; (ii) gestão das ações de Vigilância em Saúde Ambiental e Atenção às Emergências de Saúde Pública<sup>30</sup>; (iii) organização da Rede Analítica e de Pesquisas em Produtos Químicos Agrícolas da Região Centro – Norte do Brasil; e, (iv) apresentadas as experiências da SES TO na organização da Rede Analítica e de Pesquisas em Produtos Químicos Agrícolas da Região Centro – Norte do Brasil e pela SES SP o Plano Setorial para a Saúde da Política Estadual das Mudanças Climáticas.

Em reunião conjunta das câmaras técnicas de Epidemiologia e de Vigilância em Saúde Ambiental, no dia 09 de maio, a pauta tratada foi: (i) a Secretaria de Vigilância em Saúde (SVS), por seu secretário Wanderson Oliveira apresentou as perspectivas e propostas da nova gestão; (ii) o Conass apresentou seu o Projeto de apoio ao desenvolvimento das competências das SES na atenção às endemias, detalhando inicialmente as ações de controle vetorial e apoio matricial aos municípios; e, (iii) debateu-se acerca da situação epidemiológica e estratégias para atenção à Malária, Dengue, Zika e Chikungunya, e Febre Amarela, bem como o abastecimento de insumos estratégicos e kits para diagnóstico laboratorial.

Em 10 de maio, ocorreram reuniões específicas da Câmara Técnica de Epidemiologia, tendo como principal pauta a discussão sobre os planos de ação das SES para enfrentamento das baixas coberturas vacinas, cujo assunto principal abordado pelas SES refereiu-se aos problemas ocorridos desde o início do ano na organização logística da distribuição dos imunobiológicos, além da situação, vigilância e linhas de cuidado da Influenza e das Síndromes Respiratórias Agudas Graves (SRAG), do Sarampo e da Tuberculose e apresentadas as experiências das SES.SP e SC na investigação de um surto de sarampo em navio de cruzeiro.

Na segunda reunião da Câmara Técnica de Epidemiologia, realizada nos dias 07 a 08 de novembro, o Programa Nacional de Imunizações voltou a ser objeto da pauta, com destaque para os problemas relacionados ao seu sistema de informações e à integração com o e-SUS AB. Foi também debatida a revisão do financiamento das ações de Vigilância em Saúde, a partir da publicação da Portaria GM / MS 2.663, de 9 de outubro de 2019<sup>31</sup>. Discutiu-se ainda a situação do enfrentamento da Raiva, diante da grave crise de abastecimento do soro e vacina antirrábicos e seus reflexos no protocolo de atendimento antirrábico e as estratégias adotadas diante do recrudescimento de casos de sarampo, incluindo a indicação de vacinação crianças de 6 meses a 1 ano de idade. No espaço para troca de experiências a SES AL apresentou o impacto de 3 anos do incentivo financeiro estadual na melhoria de indicadores de vigilância em saúde em Alagoas, a SES CE apresentou o Incentivo “Todos Contra o Mosquito”, implementado para apoio aos municípios no controle das arboviroses e a SES MS o Projeto de atenção à tuberculose nos presídios do Mato Grosso do Sul.

30. Destaca-se a cooperação técnica havida e apresentada pela SVS e SES MG acerca do papel da Vigilância em Saúde no enfrentamento do Desastre Ambiental da Empresa Vale do Rio Doce em Brumadinho.

31. Acessível em <https://conselho.saude.gov.br/resolucoes/2018/Reso603-Publicada.pdf>. Acesso aos 31.03.2020.





Reunião técnica ocorrida na SES/PR com as equipes da Secretaria de Vigilância em Saúde e SES SP, PR, SC e RS sobre Febre Amarela.



Reunião da Câmara Técnica de Vigilância em Saúde Ambiental, no dia 08 de maio.



Reunião conjunta das câmaras técnicas de Epidemiologia e de Vigilância em Saúde Ambiental, no dia 09 de maio.



Reunião da Câmara Técnica de Epidemiologia, no dia 10 de maio.

### 3.3.3 Reunião da Câmara Técnica de Saúde do Trabalhador

O Conass reuniu sua Câmara Técnica de Saúde do Trabalhador nos dias 16 a 17 de setembro, com o objetivo principal de debater a Reorganização da Rede Nacional de Atenção à Saúde do Trabalhador – RENAST. Os debates tiveram por fundamento a Resolução nº 603, de 8 de novembro de 2018<sup>32</sup>, do CNS a necessidade de fortalecimento das ações de vigilância de ambientes e processos de trabalho em conformidade com a Política Nacional de Saúde do Trabalhador e Trabalhadora (PNSTT), as estratégias para harmonização das bases legais e integração com as demais vigilâncias e o papel dos CEREST e equipes de Vigilância em Saúde do Trabalhador no apoio matricial às equipes da APS. No espaço para troca de experiências, a SES ES apresentou a proposta de notificação dos agravos e acidentes relacionados ao trabalho através do Sistema “e-SUS Vigilância em Saúde”, a SES SC a experiência de Controle Ocupacional das Radiações Ionizantes e Gerenciamento de Risco e a SES MA a atuação dos CEREST no enfrentamento do trabalho escravo e trabalho infantil.



Reunião da Câmara Técnica de Saúde do Trabalhador nos dias 16 a 17 de setembro.

32. Acessível em: <https://conselho.saude.gov.br/resolucoes/2018/Reso603-Publicada.pdf>. Acesso aos 31.03.2020.

### 3.3.4 Reunião da Câmara Técnica de Informação e Informática em Saúde - CTIIS

A reunião da CTIIS realizada nos dias 17 e 18 de junho contou com a participação<sup>33</sup> do Ministério da Saúde e do Datasus<sup>34</sup>, que apresentou: (i) os novos rumos da gestão da Tecnologia da Informação no Ministério da Saúde; (ii) propostas para a governança da Política Nacional de Informação e Informática e Estratégia de Saúde Digital; (iii) implementação do Registro Eletrônico em Saúde e integração das informações; (iv) “estado da arte” do Plano de Ação da Estratégia de Saúde Digital para o Brasil; (v) dificuldade das SES no acesso às bases de dados do e-SUS AB e SISAB e sua integração ao Registro Eletrônico em Saúde; (vi) apresentação do projeto do Hospital Sírio Libanês, em parceria com o Ministério da Saúde, para apoiar as SES na implementação da Estratégia de e-Saúde / Saúde Digital, instituído a partir da realização de duas turmas do Curso de Especialização em Informática em Saúde; (vii) elaboração do Guia sobre contratação de serviços e aquisição de soluções de Tecnologia da Informação na gestão estadual do SUS; (viii) apresentação dos resultados<sup>35</sup> da Pesquisa Sobre o Uso das Tecnologias de Informação e Comunicação nos Estabelecimentos de Saúde Brasileiros e propostas para 2019.

Na reunião da CTIIS realizada em 12 e 13 de novembro, foi realizado o lançamento da versão eletrônica do “Guia sobre contratação de serviços e aquisição de soluções de Tecnologia da Informação para a Gestão Estadual do SUS”. No espaço de troca de experiências foi apresentada a utilização de Painel de “Business Intelligence” – BI - no Planejamento Regional Integrado no estado do Rio Grande do Sul (SES RS) e da Plataforma de software para gestão do controle de vetores no estado do Mato Grosso do Sul - “e-VISITA Endemias” (SES/MS)<sup>36</sup>.

Os Representantes da Empresa Brasileira de Serviços Hospitalares – EBSEH apresentaram o Aplicativo de Gestão para Hospitais Universitários (AGHU). O representante do Datasus apresentou: (i) a proposta de implementação da Rede Nacional de Dados em Saúde – RNDS; (ii) o cronograma do projeto piloto em desenvolvimento no estado de Alagoas e as perspectivas de ampliação para as demais SES, que deverá ser feita de forma paulatina, bem como as perspectivas de apoio do Ministério da Saúde quanto à infraestrutura, softwares e armazenamento de dados. O Coordenador Geral de Informação da APS apresentou: (i) a situação atual da informatização dos serviços; (ii) o “estado da arte” do desenvolvimento de nova versão do e-SUS AB; e, (iii) as estratégias e perspectivas de apoio do Ministério da Saúde para a informatização da APS.

33. Estiveram presentes representantes do Ministério da Saúde; Professor Lincoln Moura Jr, ex-presidente da Federação Internacional de Informática em Saúde (IMIA); Representantes do Comitê Gestor da Internet no Brasil; Professora Heimar Marin, coordenadora científica do Projeto TIC Saúde.

34. Na oportunidade, o DATASUS apresentou o webservice para acesso das SES às bases do Cartão Nacional de Saúde(CNS), com destaque para seu componente de segurança.

35. Foram apresentados Trabalhos de Conclusão do Curso de Especialização em Informática em Saúde (TCC) da Turma 2018 / 2019: (i) Análise Comparativa de Modelos de Informação para Continuidade da Assistência; (ii) Interoperabilidade de sistemas de registro eletrônico de saúde como ferramenta de melhoria da vigilância em saúde pública; (iii) Interfaces FHIR para a Central de Regulação; (iv) Estudo de caso e (v) Comparação dos modelos de informação dos sistemas de informação do Ministério da Saúde com o Conjunto Mínimo de Dados.

36. Foram apresentadas quatro experiências, relatadas sob o formato de TCC do Curso de Especialização em Informática em Saúde: (i) Informática em saúde do consumidor: um domínio em crescimento; (ii) Panorama das internações hospitalares em Goiás - unidades de saúde gerenciadas pelo estado - no período de 01/07/2018 a 30/06/2019; (iii) Big Data Analytics na saúde como ferramenta de gestão: revisão integrativa da literatura e (iv) Modelo de Informação para a Interoperabilidade dos Sistemas Sinasc, Sinan e Sim.



Reunião da Câmara Técnica de Informação e Informática em Saúde, nos dias 17 e 18 de junho.



Reunião da Câmara Técnica de Informação e Informática em Saúde, nos dias 12 e 13 de novembro.

### 3.3.6 Câmara Técnica de Comunicação em Saúde

Os assessores de comunicação das SES participaram, nos dias 25 e 26 de junho de 2019, da reunião da Câmara Técnica de Comunicação em Saúde do Conass para discussão e capacitação em Assessoria de Imprensa e Mídias Sociais. Compete destacar as palavras de Jurandi Frutuoso, secretário executivo do Conass:

Este fórum foi criado em 2006 ao entendermos a importância da comunicação para o SUS, pois sem uma comunicação efetiva, bem formada e orientada tanto nos estados, como nos municípios e nacionalmente, não vamos conseguir vencer os desafios que existem. Precisamos de técnica, fluxos e estratégias e compreender que a comunicação deve ser feita para os usuários e não apenas para quem governa<sup>37</sup>.

Os participantes se manifestaram sobre a necessidade e o desejo de fazer uma comunicação mais proativa, voltada para os usuários e nesse intuito os debates tiveram por núcleo<sup>38</sup>: (i) comunicação técnica e estratégica para a gestão; (ii) importância do plano de comunicação; (iii) planejamento, análise e identificação de públicos; (iv) criação de fluxos comunicacionais; (v) produção de relatórios gerenciais; (vi) relacionamento do assessor de imprensa com os jornalistas; (vii) tecnologia na comunicação; (viii) mídias sociais na saúde; (ix) contexto de produção e disputa de verdades na conjuntura; (x) avaliação estratégica das mídias sociais; (xi) avaliação e métrica de resultados; (xii) SES como veículos de comunicação e revolução nos conteúdos; e, (xiii) estrutura e principais cenários das SES.

Compete destacar que um dos aprendizados que mais ressoou entre os participantes foi a necessidade de fortalecer atores e processos de comunicação para além da centralidade da mídia e qualificar o diálogo com a massa, cujo sumário está na frase de Márcia Correa e Castro:

A mídia é apenas um pedaço importante na arena da comunicação. Alguns canais são hegemônicos, outros são mais periféricos. Vocês são os maiores especialistas em seus estados e o diálogo se

37. Acessível em: <http://www.conass.org.br/assessores-de-comunicacao-das-ses-debatem-estrategias-para-comunicacao-em-saude/>. Acesso aos 31.03.2020.

38. Participaram: Marcus Carvalho (Conass), Isabel Pimentel (Anvisa), Ana Luíza Wenke (Hospital de Criança de Brasília); Renato Strauss (Ministério da Saúde); Ana Miguel (Ministério da Saúde); Márcia Correia e Castro (Canal Saúde); Cássio Politi (Comunique-se/Tracto); Adriane Cruz (Conass).



dá em contexto específico e conhecimento do território. Comunicação é contexto<sup>39</sup>.

Aos 19 de julho de 2019, a Câmara Técnica de Comunicação em Saúde reuniu-se por webconferência com o tema “Planejamento para Comunicação em Saúde e Autoavaliação”<sup>40</sup> e conheceu as melhores práticas internacionais de planejamento e execução de planos de ações em comunicação.



Reunião da Câmara Técnica de Comunicação em Saúde, nos dias 25 e 26 de junho.

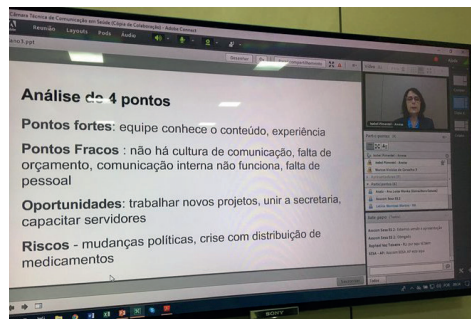

Webconferência com o tema “Planejamento para Comunicação em Saúde e Autoavaliação”, no dia 19 de julho.

### 3.3.7 Câmara Técnica de Atenção à Saúde

Os membros da CTAS reuniram-se nos dias 21 e 22 de março para tratar do tema contratualização dos hospitais privados - com e sem fins lucrativos, para as equipes técnicas das áreas de regulação, assistência à saúde e assessoria jurídica. Trata-se de ratificação de um trabalho iniciado em 2018, cujos resultados evidenciaram pela continuidade em 2019, por meio do PASES, com a adesão de 19 SES.

Foram abordados: (i) fundamentos teóricos; (ii) legislação pertinente à contratualização dos serviços hospitalares; (iii) passo a passo para a contratualização; (iv) possibilidades e limites da customização de minutas de contato; e, (v) importância do documento descritivo das necessidades de saúde.

Foi realizada oficina de trabalho com os representantes das SES na CT de Atenção à Saúde, com os responsáveis pela área de oncologia nas SES. Este processo de discussão iniciou-se em dezembro de 2018, quando foi apresentada minuta de portaria proposta pelo Ministério da Saúde com a finalidade de redefinir critérios e parâmetros para habilitação dos estabelecimentos hospitalares na alta complexidade em oncologia. Os resultados da oficina, sob o formato de sugestões e contribuições foram remetidos ao MS e foram em sua maioria, acatadas e incorporadas no que seria a futura Portaria SAES n. 1.399, de 17 de dezembro de 2019<sup>41</sup>.

Com o objetivo de conhecer e avaliar o desempenho atual dos estados na realização das cirurgias eletivas em 2019, suas fortalezas e fragilidades e ouvir as sugestões para a melhoria e a garantia da continuidade das cirurgias eletivas em 2020, foram realizadas 4 oficinas regionais presenciais com as representações das 27 SES, do Cosems e

39. Acessível em: <https://www.conass.org.br/assessores-de-comunicacao-das-ses-debateram-estrategias-para-comunicacao-em-saude/>. Acesso aos 31.03.2020.

40. A CTCS contou com a cooperação técnica de Isabel Pimentel - coordenadora de comunicação da Anvisa.

41. Acessível em <http://portal.arquivos2.saude.gov.br/images/pdf/2019/dezembro/19/PORTARIA-N-1399-DE-17-12-2019-ONCOLOGIA.pdf>. Acesso aos 31.03.2020.

da SAES/ MS, nos dias 16, 17, 18 e 19 de julho. Os resultados dos debates havidos nas oficinas mencionadas podem ser resumidos em: (i) manutenção do critério de rateio do recurso, da ordem de R\$ 250 milhões, proporcional a população de 2019, com base na estimativa populacional utilizada pelo TCU; (ii) redução do rol de procedimentos, considerada a série histórica de realização, em especial na área de ortopedia; (iii) manutenção da exclusão da complementação de valores para as cirurgias de cataratas, entre outras alterações.

Tais debates foram considerados para fins de pactuação na CIT de dezembro de 2019, que culminou na publicação, pelo Ministério da Saúde, da Portaria GM/MS n 3.932, de 30 de dezembro de 2019<sup>42</sup> que definiu a estratégia de acesso aos procedimentos cirúrgicos eletivos para o ano 2020.

Nos dias 26 e 27 de novembro, houve reunião conjunta das CT de Atenção à Saúde e de Planejamento e Financiamento, em novembro de 2019, para debater: (i) consórcios no campo da saúde; (ii) revisão das normas sobre doenças renais crônicas, oftalmologia, cirurgias eletivas, oncologia e a proposta para cuidados paliativos. Além desses temas foram apresentados aos participantes os resultados das oficinas realizadas nos estados que aderiram ao projeto Contratualização dos Hospitais Privados - com e sem fins lucrativos - e as novas propostas de projetos PASES e PROADI SUS para o ano 2020.



Reunião da Câmara Técnica de Atenção à Saúde, nos dias 21 e 22 de março.



Reunião conjunta das CT de Atenção à Saúde e de Planejamento e Financiamento, nos dias 26 e 27 de novembro.

### 3.3.8 Câmara Técnica de Assistência Farmacêutica – CTAF

As reuniões da CTAF têm como propósito discutir temas ligados a Assistência Farmacêutica que são fundamentais para a manutenção da garantia da assistência terapêutica integral. É um campo de debate técnico, caracterizado pela cooperação das pessoas na busca pela constituição de decisões coletivas. A ativa comunicação de seus integrantes possibilita que informações importantes sejam difundidas de forma célere e assertiva no contexto das Secretarias Estaduais de Saúde. A Câmara Técnica de Assistência Farmacêutica é composta, majoritariamente, por farmacêuticos com funções estratégicas na gestão da Assistência Farmacêutica na esfera de cada SES.

Durante o ano de 2019 o Conass realizou 04 reuniões presenciais da CTAF, nos meses de março, maio, julho e setembro. As reuniões da CTAF, assim como as demais reuniões de câmaras técnicas do Conass é realizada com a participação de representantes das SES indicados oficialmente, para titular e suplente, pelos titulares das pastas.

42. Acessível em: <file:///C:/Users/PC/Downloads/3932%20de%202019%20cirurgia%20eletiva.pdf>. Acesso aos 31.03.2020.



Em março foram abordados pontos como: (i) priorização dos assuntos a serem levados para o Grupo de Trabalho de Ciência e tecnologia da CIT; (ii) revisão da portaria do componente especializado da assistência farmacêutica (LME de 6 meses); (iii) Qualifar-SUS eixo estrutura; (iv) realocação de acessos a tratamentos entre os componentes da assistência farmacêutica, e; (v) medicamentos incorporados cuja responsabilidade de financiamento foi pactuada e os produtos ainda não foram fornecidos.

Na reunião de maio foram discutidos temas relacionados à: (i) método de obtenção de valor de referência (preço) em processos de aquisição; (ii) compartilhamento de informações sobre ata de registro de preço nas SES, e; (iii) definição sobre responsabilidade de financiamento de medicamentos incorporados.

A reunião de julho foi realizada em conjunto com a Câmara Técnica de Direito Sanitário (CTDS), além dos assuntos já descritos no item específico sobre as ações da CTDS, a principal discussão da CTAF foi em relação a obtenção de consenso sobre uso de sistemas e operacionalização da proposta do Ministério da Saúde para realocação da execução da política voltada às hepatites virais do Componente Especializado para o Componente Estratégico da Assistência Farmacêutica.

Por fim, na reunião realizada em setembro, foram tratados e deliberados os seguintes temas: (i) proposta de levantamento de dados das AF nas SES (trabalho de conclusão de estágio supervisionado); (ii) responsabilidade pela guarda de produtos judiciais fornecidos pela União; (iii) fluxo de acesso aos medicamentos para hepatites via Componente Estratégico, tratado juntamente com a participação de representantes do Departamento de Doenças de Condições Crônicas e Infecções Sexualmente Transmissíveis – DCCI/MS, que culminou na proposta de uma oficina realizada em Brasília-DF, no dia 05/11, com vistas a discussão e definição do referido fluxo, e; (iv) avaliação da minuta de portaria do CEAF (LME de 6 meses), havendo consenso pelo mérito da proposta que viria a ser pactuada no colegiado tripartite no mês de novembro de 2019.



Reunião Câmara Técnica de Assistência Farmacêutica, no dia 25 de março.



Reunião Câmara Técnica de Assistência Farmacêutica, no dia 6 de maio.



Reunião conjunta das câmaras técnicas de Assistência Farmacêutica e de Direito Sanitário, no dia 09 de maio.



Reunião Câmara Técnica de Assistência Farmacêutica, no dia 30 de setembro.

## 4. REUNIÕES DA CÂMARA TÉCNICA DA ATENÇÃO PRIMÁRIA À SAÚDE

Foram realizadas 3 reuniões de Câmara Técnica da APS (CTAPS): (i) uma conjunta com a Câmara Técnica de Atenção à Saúde; (ii) para avaliação do projeto da Planificação da Atenção à Saúde e do Planifica SUS (Proadi) e discussão sobre o novo financiamento da APS - realizada em parceria com o Conasems; e (iii) no II Seminário da Planificação da Atenção à Saúde: “Desafios do SUS e a Planificação da Atenção à Saúde”.

O seminário contou com a participação de 450 profissionais de todos os estados do país, ocasião em que foram lançadas duas publicações do Conass: a) Desafios do SUS<sup>43</sup> e b) A Construção Social da APS<sup>44</sup>. Foram apresentadas 13 (treze) experiências exitosas da Planificação, além da participação de usuários, Ministério Público, Sociedades Brasileiras de Diabetes, Cardiologia, Endocrinologia, Pediatria, Geriatria e Gerontologia, Associação Nacional de Atenção ao Diabetes (ANAD), Associação Brasileira de Enfermagem de Família e Comunidade (ABEFACO), e da Associação Brasileira de Médicos de Família e Comunidade (SBMFC)<sup>45</sup>.



II Seminário da Planificação da Atenção à Saúde: “Desafios do SUS e a Planificação da Atenção à Saúde”.

## 5. DEBATES SOBRE FINANCIAMENTO DO SUS

Os debates sobre o (sub)financiamento do SUS perpassam as atividades do Conass. Entretanto, alguns itens desse grande leque chamaram a atenção durante o ano de 2019: (i) emendas parlamentares impositivas na saúde: debate sobre a Portaria GM n. 395 de 14/03/19 que dispõe sobre a aplicação de emendas parlamentares, no exercício de 2019, cujo esclarecimento denotou que as emendas impositivas não acrescem valor ao mínimo aplicado pela União e carecem de maior regulação e fiscalização, minimizando as situações em que são aportadas contrariamente às necessidades sanitárias locais, além de imporem dificuldades aos gestores dos territórios. Acerca das emendas, houve uma *web conference* com a participação de técnicos de 15 SES, além da elaboração de documento técnico.

43. Acessível em: <http://www.conass.org.br/biblioteca/desafios-do-sus/>. Acesso aos 31.03.2020.

44. Acessível em: <https://www.conass.org.br/biblioteca/pdf/A-CONSTR-SOC-ATEN-PRIM-SAUDE.pdf>. Acesso aos 31.03.2020.

45. Acessível em <https://www.conass.org.br/conass-informa-n-147-ii-seminario-da-planificacao-da-atencao-a-saude-desafios-do-sus-e-a-planificacao-da-atencao-a-saude/>. Acesso aos 31.03.2020.

Os debates também avançaram para: (ii) o projeto de Lei que altera a Lei n. 12.351, de 22 de dezembro de 2010<sup>46</sup> e o art. 24 da Lei nº 12.846, de 01/08/13<sup>47</sup>, que dispõe sobre a responsabilização administrativa e civil de pessoas jurídicas pela prática de atos contra a administração pública, nacional ou estrangeira, para dispor sobre o Fundo de Resgate da Saúde Pública; (iii) os impactos da EC 95/16<sup>48</sup>; (iv) a criação de fundos específicos para a saúde com valores originados pelos acordos de leniência e aplicação de multas a empresas por atos de corrupção destinados prioritariamente à saúde pública e educação, através da alteração da Lei Anticorrupção; (ii) alteração da lei do pré-sal em benefício do SUS; (iii) Impacto da alteração / judicialização do Seguro de Danos Pessoais Causados por Veículos Automotores de Vias Terrestres (DPVAT); (iv) compliance para doações de pessoa física ou jurídica; e, (vi) Receitas das operadoras de planos de saúde no ressarcimento ao SUS.

## 6. DISSEMINAÇÃO DA INFORMAÇÃO, PRODUÇÃO DE CONHECIMENTO E INCENTIVO À TROCA DE EXPERIÊNCIAS

### 6.1 INDEXAÇÃO DAS PUBLICAÇÕES DO CONASS

O Conass firmou Cooperação Técnica com o Centro Latino-Americano de Informação em Ciências da Saúde (Bireme/OPAS/OMS) para o registro da produção científica e técnica do Conass na Biblioteca Virtual em Saúde (BVS) e a Literatura Latino-Americana e do Caribe em Ciências da Saúde (LILACS) – principais redes de fontes de informação *on-line* para a distribuição de conhecimento científico e técnico em saúde no Brasil e na América Latina e Caribe. Esta linha de ação considerou o registro bibliográfico com indexação das publicações científicas e técnicas do Conass nas bases de dados da BVS, de acordo com os critérios específicos de cada base.

Além disso, a BVS criou uma base de dados exclusiva com o conteúdo do Conass e das SES. Todas os livros, Conass Informa e conteúdos multimídias do Conass que não eram elegíveis nos critérios da BVS e da Lilacs foram indexados na base de dados específica do Conass. Isto se deu, também, com as publicações das SES.

Para facilitar o acesso e a pesquisa às publicações nas bases indexadas, a Biblioteca Digital do Conass recebeu um buscador personalizado, elaborado pela Bireme, onde é possível personalizar a pesquisa por base de dados.

Para a promoção e capacitação, foram desenvolvidas atividades de capacitação que contribuíram para incentivar o acesso e uso das evidências no processo de tomada de decisão, assim como motivar a produção científica e técnica no contexto da gestão do SUS. A SES do Rio de Janeiro e de Goiás foram capacitadas e iniciaram o processo de indexação.

46. Acessível em: [http://www.planalto.gov.br/ccivil\\_03/\\_Ato2007-2010/2010/Lei/L12351.htm](http://www.planalto.gov.br/ccivil_03/_Ato2007-2010/2010/Lei/L12351.htm). Acesso aos 31.03.2020.

47. Acessível em: [http://www.planalto.gov.br/ccivil\\_03/\\_Ato2011-2014/2013/Lei/L12846.htm](http://www.planalto.gov.br/ccivil_03/_Ato2011-2014/2013/Lei/L12846.htm). Acesso aos 31.03.2020.

48. Acessível em: [http://www.planalto.gov.br/ccivil\\_03/constituicao/Emendas/Emc/emc95.htm](http://www.planalto.gov.br/ccivil_03/constituicao/Emendas/Emc/emc95.htm). Acesso aos 31.03.2020.

## 6.2 PUBLICAÇÕES

O Conass mantém uma Biblioteca Digital com todas as publicações do Conselho. O acesso e o *download* das publicações são gratuitos e sem necessidade de cadastro. Os livros são lançados em formato PDF e *eBook*, além do impresso. Estes também estão disponíveis na loja de livros mundial da Apple (Apple Books), também com acesso e *download* gratuitos.

Em 2019, o Conass lançou 15 publicações impressas. São elas:

1. Desafios do SUS<sup>49</sup>;
2. A Construção Social da Atenção Primária à Saúde – 2ª Edição<sup>50</sup>;
3. Conass Documenta n. 32 – Os desafios da gestão do trabalho nas Secretarias Estaduais de Saúde no Brasil<sup>51</sup>;
4. Linha Editorial Internacional de Apoio aos Sistemas de Saúde (Leiass), volume n. 3 – Municípios e Saúde<sup>52</sup>;
5. Leiass volume 4 – implementação e avaliabilidade das intervenções em saúde: estudos de caso no Brasil<sup>53</sup>;
6. Saúde no Brasil – provocações e reflexões (lançamento em 2020)<sup>54</sup>;
7. Saúde em Debate – em parceria com o Centro Brasileiro de Estudos de Saúde (Cebes) Volume 43, Número Especial 5<sup>55</sup>;
8. Divulgação em Saúde para Debate – em parceria com o Centro Brasileiro de Estudos de Saúde (Cebes) Volume 59<sup>56</sup>;
9. Boas práticas na gestão de parceria com o terceiro setor na saúde – em parceria com o Tribunal de Contas da União (TCU) e o Instituto Brasileiro das Organizações Sociais de Saúde (Ibross)<sup>57</sup>;
10. Cadernos Ibero-Americanos de Direito Sanitário (CIADS) número 3 do volume 8 – em parceria com o Programa de Direito Sanitário (Prodisa) da Fiocruz Brasília<sup>58</sup>;
11. Cadernos Ibero-Americanos de Direito Sanitário (CIADS) número 4 do volu-

49. Acessível em: <http://www.conass.org.br/biblioteca/desafios-do-sus/>. Acesso aos 31.03.2020.

50. Acessível em <http://www.conass.org.br/biblioteca/a-construcao-social-da-atencao-primaria-a-saude-2a-edicao/>. Acesso aos 31.03.2020.

51. Acessível em <http://www.conass.org.br/biblioteca/caderno-conass-documenta-n-32/>. Acesso aos 31.03.2020.

52. Acessível em <http://www.conass.org.br/biblioteca/municipios-e-saude/>. Acesso aos 31.03.2020.

53. Acessível em <http://www.conass.org.br/biblioteca/leiass-4-implementacao-e-avaliabilidade-das-intervencoes-em-saude-estudos-de-caso-no-brasil/>. Acesso aos 31.03.2020.

54. Ainda não disponível na biblioteca Conass.

55. Acessível em: <http://revista.saudeemdebate.org.br/sed/issue/view/30>. Acesso aos 31.03.2020.

56. Acessível em <http://www.conass.org.br/biblioteca/divulgacao-em-saude-para-debate/>. Acesso aos 31.03.2020.

57. Acessível em <http://www.conass.org.br/biblioteca/boas-praticas-na-gestao-de-parceria-com-o-terceiro-setor-na-saude/>; Acesso aos 31.03.2020.

58. Acessível em <http://www.conass.org.br/biblioteca/cadernos-ibero-americanos-de-direito-sanitario/>. Acesso aos 31.03.2020.



me 8 – em parceria com o Programa de Direito Sanitário (Prodisa) da Fiocruz Brasília<sup>59</sup>;

12. Revista Consensus n. 30 - janeiro, fevereiro e março de 2019<sup>60</sup>;

13. Revista Consensus n. 31 - abril, maio e junho de 2019<sup>61</sup>;

14. Revista Consensus n. 32 - julho, agosto e setembro de 2019<sup>62</sup>;

15. Revista Consensus n. 33 - outubro, novembro e dezembro de 2019<sup>63</sup>;



### 6.3 LANÇAMENTO DO APLICATIVO OFICIAL

Para facilitar o acesso às informações, o Conass lançou aplicativo onde é possível acessar as principais notícias do Conselho e da gestão do SUS. O desenvolvimento do aplicativo é uma ação que cumpre a missão do Conass de articular, representar e apoiar

59. Acessível em <http://www.conass.org.br/biblioteca/cadernos-ibero-americanos-de-direito-sanitario-ciads-vol-8-n-4/>. Acesso aos 31.03.2020.

60. Acessível em <http://www.conass.org.br/biblioteca/edicao-30-janeiro-fevereiro-e-marco-de-2019/>. Acesso aos 31.03.2020.

61. Acessível em <http://www.conass.org.br/consensus/category/edicao-31/>. Acesso aos 31.03.2020.

62. Acessível em <http://www.conass.org.br/consensus/category/edicao-32-julho-agosto-e-setembro-de-2019/>. Acesso aos 31.03.2020.

63. Acessível em <http://www.conass.org.br/biblioteca/edicao-33-outubro-novembro-e-dez-de-2019/>. Acesso aos 31.03.2020.

as SES, no âmbito do SUS, promover a disseminação da informação, produção e difusão do conhecimento, inovação e incentivo à troca de experiências, e foi totalmente produzido pela equipe do Conselho.

O *app* disponibiliza a lista de Conass Informa com as principais legislações, resoluções, portarias e informes do SUS; a Biblioteca Digital do Conselho, com dezenas de publicações gratuitas em PDF e em *eBook*; a lista dos gestores estaduais e contatos das Secretarias Estaduais da Saúde; a agenda de assembleias do Conass, de reuniões da CIT e de reuniões do CNS<sup>64</sup>.



## 6.4 PRODUÇÃO DA ASSESSORIA DE COMUNICAÇÃO DO CONASS

- 349 notícias publicadas no site e nas mídias sociais do Conass;
- 230 informativos “Conass Informa” enviados aos gestores e equipes técnicas das SES, com os principais atos normativos do SUS;
- 58 informativos “PREST’ENÇÃO” enviados. Informativo para comunicação direta e exclusiva para os gestores das SES;
- 1.365.047 visualizações de páginas ocorreram no site do Conass em 2019, com acessos de 133 países, com mais acessos oriundos dos Estados Unidos da América, de Moçambique e de Portugal;
- Consolidação do Boletim “#ConassEmMovimento”, com as principais notícias, legislações e informações do SUS. O boletim é enviado semanalmente aos gestores e equipes técnicas das SES, colaboradores do Conass e ao público externo que solicita por meio do nosso site. O boletim já conta com 458 destinatários, além dos integrantes de todas as câmaras técnicas do Conass. 51 boletins enviados em 2019;

64. Para acessar: Destaca-se a opção de adicionar as notícias e os boletins Conass Informa aos favoritos, de modo a consultá-los mais rapidamente. Basta clicar na logo do Conass ao lado do menu “Leia Mais”. Também é possível compartilhar facilmente o conteúdo nas redes sociais, por meio de botão interativo. E para quem ainda não conhece a história do Conass, basta acessar o menu “Institucional” e em seguida a opção “Quem somos”. Lá estão a missão, visão e valores; a diretoria atual; o estatuto e o mapa estratégico, além da história da criação do Conass. Já no menu “Gestores Estaduais”, é possível conhecer os atuais secretários estaduais de saúde, bem como as informações de contato e os Planos Estaduais de Saúde. Na Biblioteca Digital estão disponíveis publicações do Conass e também aquelas lançadas em parceria com outras instituições. As versões PDF e *eBook* estão disponíveis gratuitamente para baixar e compartilhar. O aplicativo “Conass” é gratuito e está disponível no *Google Play*, para celulares com *Android*, e a *App Store* para *iPhones*.

- Consolidação do Boletim “Cá Entre Nós”, informativo interno do Conass. 25 boletins enviados em 2019;
- 33 vídeos publicados no Canal do Youtube. Canal que contabilizou em 2019, 2.964 mil horas exibidos (12 vezes maior que em 2018), 30,6 mil visualizações e aumento de 50% de inscritos;
- 4 edições da revista Consensus lançados. Em 2019, ocorreram 42.080 visualizações de páginas no site da revista, oriundos de 119 países, como Coréia do Sul, Estados Unidos e Moçambique;
- O Guia de Apoio à Gestão Estadual do SUS contou com 630.398 visualizações de páginas em 2019, com acessos de 59 países;
- A Biblioteca Digital do Conass contabiliza 286.472 visualizações de páginas, com acessos de 65 países;
- Ocorreram 865 mil impressões de publicações no Twitter (aumento de 45%) e 21.775 seguidores no Facebook;
- Perfil no Slideshare disponibiliza 295 apresentações (aumento de 15%), com acesso gratuito, realizadas em eventos/reuniões do Conass;
- Perfil no Flickr disponibiliza 9.575 fotos (aumento de 3 mil fotos) com acesso gratuito;
- Diagramação e acompanhamento gráfico de impresso informativo sobre o Programa de Apoio à Gestão Estadual do SUS para 2019;
- Diagramação e acompanhamento gráfico de impresso informativo institucional;
- Transmissão ao vivo, pela internet, do Seminário Internacional Conass Debate – Cuidados Continuados e Integrados: um desafio para o presente e do II Seminário da Planificação da Atenção à Saúde, ambos com duração de dois dias;
- Programação visual e acompanhamento gráfico de diversos documentos, além de banners e cartões de visitas;
- Atualização em tempo real da relação de secretários estaduais de saúde, disponível gratuitamente no site do Conass, além de informações de contatos e mídias sociais das SES;
- Atualização e disponibilização das pautas, resumos e apresentações ocorridas nas reuniões da Comissão Intergestores Tripartite – CIT;
- Disponibilização no site do Conass dos Planos Estaduais de Educação Permanente de todos estados e do Distrito Federal;
- Administração de grupo no WhatsApp que proporciona rápida interação entre as assessorias de comunicação das SES;

Pelas redes sociais, compartilhamos todo dia novidades de nossas ações, dos programas e projetos, além do acesso a todo acervo de fotos, vídeos e apresentações do Conass. Acompanhe nossos canais e compartilhe sua opinião conosco.



[www.conass.org.br](http://www.conass.org.br)  
(Portal CONASS)



[facebook.com/conassoficial](https://facebook.com/conassoficial)  
(informações/notícias)



[twitter.com/conassoficial](https://twitter.com/conassoficial)  
(informações/notícias)



[youtube.com/conassoficial](https://youtube.com/conassoficial)  
(vídeos)



[flickr.com/conass](https://flickr.com/conass)  
(fotos)



[pt.slideshare.net/conass](https://pt.slideshare.net/conass)  
(apresentações)

## 7. PRESTAÇÃO DE CONTAS

Em termos estatutários, a prestação de contas do Conass acompanha o ano fiscal e é analisada por Comissão Fiscal eleita entre os pares, cuja apreciação é refletida em parecer submetido à assembleia de eleição da diretoria subsequente. A Comissão Fiscal e a Assembleia contam, rotineiramente e por força das ações de *compliance* e *accountability*, com duas auditorias independentes a cada ano fiscal, além de poderem lançar mão de auxílio técnico contábil, mediante solicitação.

O documento de prestação de contas apresenta conformação contábil, além de especificar as atividades desenvolvidas pelas coordenações administrativa, financeira e de desenvolvimento institucional e consta desse relatório de gestão, tal qual apresentado à assembleia, do qual também constam os relatórios da auditoria independente e da Comissão Fiscal (Anexo 1).



# **ANEXO 1**

## PRESTAÇÃO DE CONTAS

# PRESTAÇÃO DE CONTAS

## **COORDENAÇÃO DE ADMINISTRAÇÃO E DE FINANÇAS**

### EXERCÍCIO 2019

**PRESIDENTE**

Alberto Beltrame

**SECRETÁRIO EXECUTIVO**

Jurandi Frutuoso Silva

**COORDENADOR DE ADMINISTRAÇÃO E DE FINANÇAS**

Antonio Carlos Rosa de Oliveira Junior

**GERENTE ADMINISTRATIVA**

Ana Lúcia do Amaral Melo

**GERENTE DE COMPRAS E CONTRATOS**

Rodrigo Souza

**GERENTE FINANCEIRA**

Luciana Toledo Lopes

**FUNCIONÁRIOS**

Adriano Farias

Cleomar Dias

Denila Silva

Everton Bastida

Gabriela Barcellos

Gutemberg Geraldino

Janara Nunes

Jorge Luiz Pamplona

Marcos Gomes

Patricia Pina

Tatiane Toledo

Andreia Rocha

Emanuela Marques

Giseli Neves

Ilka Mendes

## APRESENTAÇÃO

A presente Prestação de Contas apresenta à Comissão Fiscal do Conselho Nacional de Secretários de Saúde - Conass as ações desenvolvidas pela Coordenação de Administração e de Finanças do Conselho Nacional de Secretários de Saúde no exercício de 2019, por intermédio de suas Gerências Administrativa, de Compras e Contratos e a Financeira, mediante disponibilização de relatórios sobre a gestão de pessoal, eventos, tecnologia da informação, contratos, financeira e orçamentária, auditoria e controles internos e, por fim, as demonstrações contábeis do exercício findo em 31 de dezembro de 2019.

Seu objetivo é o de assessoramento à Comissão Fiscal que, com base nos seus deveres estatutários, deverá emitir parecer à Assembleia Geral do Conass para apreciação e aprovação da Prestação de Contas (Artigo 37, § 6º do Estatuto do Conass).

Por meio desta Prestação de Contas, a Secretaria Executiva do CONASS busca fornecer à Comissão Fiscal informações claras, objetivas e, acima de tudo, fidedignas, reafirmando, assim, seu compromisso com a transparência e a ética nas transações realizadas.

Esta Prestação de Contas comporá o Relatório de Gestão do Conass a ser entregue à Assembleia do CONASS pelo Presidente e, posteriormente, publicizado em seu sítio eletrônico<sup>1</sup>, de forma a atender a Lei nº 12.527 de 18 de novembro de 2011, que regula o acesso à informações – Lei de Acesso à Informação<sup>2</sup>.

---

<sup>1</sup> Disponível em [http:// www.conass.org.br](http://www.conass.org.br)

<sup>2</sup> Disponível em [http://www.planalto.gov.br/ccivil\\_03/\\_ato2011-2014/2011/lei/l12527.htm](http://www.planalto.gov.br/ccivil_03/_ato2011-2014/2011/lei/l12527.htm), acessado em 20/03/2018.

A força de trabalho no exercício de 2019 contou com 45 colaboradores celetistas, sendo 6 temporários e 3 estagiários da Universidade Nacional de Brasília - UnB.

Os estagiários desenvolveram suas atividades em uma jornada de 04 (quatro) horas diárias junto às áreas técnicas relacionadas com a profissão/cursos que estão sendo preparados. As atividades de estágio são embasadas na Lei nº 11.788/08 de 25 de setembro de 2008.

Em relação à disposição da força de trabalho, 24 colaboradores atuam nas atividades meio e 21 colaboradores atuam no desenvolvimento das atividades finalísticas.

**a) Demonstração da força de trabalho.**

**Tabela 1 - Empregados CPD e CTL.**

Tipo de contrato	Espaço ocupacional	Número de colaboradores por função						
Contrato por Prazo Determinado	A. VIII							
	Assistente Administrativo	1						
	T. I							
	Assessores Técnicos	5						
Subtotal		6						
		A. IX		A. X				
Contrato por Tempo Indeterminado	Assessores Administrativos	1	2					
	T. III		T. IV	T. V	T. VI			
	Assessores Técnicos	6	11	3	1			
	A. III		A. IV	A. V	A. VI	A. VII	A. VIII	
	Assistente Administrativo	1	1	5	4	1	1	
	Motoristas	2						
		Subtotal						39
		Total						45

**Tabela 2 - Afastamento superiores a 15 dias.**

<b>Tipo</b>	<b>Nº de colaboradores</b>
Licença Maternidade	<b>3</b>

b) Qualificação da força de trabalho com estrutura de cargos, idade e nível de escolaridade.

**Tabela 3 - Quantidade e Percentual de Colaboradores por Espaço Ocupacional.**

Espaço ocupacional	Quantidade	Porcentagem
Assistente Administrativo	14	31%
Assessores Administrativos	3	7%
Assessores Técnicos	26	58%
Motoristas	2	4%
<b>Total</b>	<b>45</b>	<b>100%</b>

A qualificação da força de trabalho, quanto ao grau de escolaridade está demonstrada no quadro abaixo, considerando os colaboradores em 31 de dezembro do exercício de referência do Relatório de Gestão.

**Tabela 4 - Perfil de Escolaridade por Faixa.**

Grau de Escolaridade	Porcentagem
Ensino Médio Completo	2%
Superior Incompleto	4%
Superior Completo	11%
Pós Graduação	53%
Mestrado	24%
Doutorado	4%
<b>Total</b>	<b>100%</b>

**Tabela 5 - Perfil de Idade.**

Faixa Etária	Porcentagem
21 a 30 anos	2%
31 a 40 anos	38%
41 a 50 anos	11%
51 a 60 anos	27%
61 a 70 anos	22%
<b>Total</b>	<b>100%</b>

c) Custos associados à manutenção de recursos humanos.

**Tabela 6 - Despesas com Pessoal.**

Tipo	Valor
Salários, Gratificações e Férias	R\$ 4.819.880,95
Benefícios	R\$ 939.862,31
13º Salário	R\$ 413.170,17
Encargos Sociais 13º	R\$ 320.299,33
Encargos Sociais	R\$ 4.438.161,71
Outros gastos com pessoal	R\$ 36.194,56
<b>Total</b>	<b>R\$ 10.967.569,03</b>

d) Estagiários



**Tabela 7 - Estágio de Nível Superior.**

Curso	Área	Quantitativos de contratos de estágio
Graduação em Saúde Coletiva	Finalística	3

## Gestão de Documentos

Em complementação aos dados fornecidos anteriormente, no ano de 2019 foram feitas atualizações no formato e estrutura dos ofícios, ofícios circulares e ofícios conjuntos, de acordo com o Manual de Redação da Presidência da República, 3ª edição, 2018; bem como as adequações quanto a forma de tratamento e de endereçamento nas comunicações com agentes públicos da administração pública federal que dispõe o Decreto nº 9.758 – de 11/04/2019. As respostas aos convites recebidos passaram a ser feitas por meio eletrônico, no formato de cartão, não sendo mais confeccionados ofícios para essa finalidade, deixando a prática de impressões e pasta de arquivo físico, passando a ser armazenados apenas por meio eletrônico na Sala CONASS.

Os memorandos e seus respectivos anexos referente a encaminhamento de documentos para pagamento às Gerências de Compras e Contratos (GCC) e/ou Financeira (GFin) sofreram modificações na sua estrutura e passaram a ser armazenados apenas por meio eletrônico (digitalizados) na Sala CONASS, não sendo mais feitas cópias para arquivo físico.

Os ofícios de boas vindas aos novos secretários passaram a ser enviados somente pelos correios acompanhados de um kit a ser disponibilizado pela ASCOM.

**Tabela 9 - Correspondências Expedidas.**

Tipologia	Quantidade	Porcentagem
Comunicados Internos	31	1,87%
Memorandos	768	46,32%
Ofícios	573	34,56%
Ofícios Circulares	57	3,44%
Ofícios Circulares Conjuntos	2	0,12%
Ofícios Conjuntos	3	0,18%
Portarias	9	0,54%
Resoluções	19	1,15%
Respostas à Convites	196	11,82%
<b>Total</b>	<b>1.658</b>	<b>100%</b>

**Tabela 10 - Correspondências Recebidas.**

Tipo	Quantidade
Documentos Protocolados	900

## Emissão de passagens e pagamento de diárias

Durante o exercício de 2019 foi instituída nova Política de viagens, emissão de passagens e pagamento de diárias, revogando o regulamento sobre emissões de passagens e pagamento de diárias que estava vigendo até então.

**Tabela 11 – Passagens emitidas por fonte de recurso, total gasto mês e porcentagem de execução por fonte de recurso e mês.**

Mês	Quantidade	Fonte de Recurso	Total por fonte	Total gasto mês	Porcentagem F.R	Porcentagem E.M
<b>Janeiro</b>	19	OGU	R\$ 11.113,97	<b>R\$ 23.046,57</b>	48,22%	1,23%
		OPAS	R\$ 3.976,18		17,25%	
		SES	R\$ 7.956,42		34,52%	
<b>Fevereiro</b>	61	OGU	R\$ 93.569,32	<b>R\$ 128.019,15</b>	73,09%	6,85%
		OPAS	R\$ 1.406,09		1,10%	
		SES	R\$ 33.043,74		25,81%	
<b>Março</b>	54	OGU	R\$ 121.926,96	<b>R\$ 196.893,98</b>	61,93%	10,53%
		OPAS	R\$ 3.827,98		1,94%	
		SES	R\$ 71.139,04		36,13%	
<b>Abril</b>	163	OGU	R\$ 129.923,01	<b>R\$ 171.290,85</b>	75,85%	9,16%
		OPAS	R\$ 10.065,26		5,88%	
		SES	R\$ 31.302,58		18,27%	

Maio	137	OGU	R\$ 75.364,84	R\$ 143.289,67	52,60%	7,66%
		OPAS	R\$ 5.621,03		3,92%	
		SES	R\$ 62.303,80		43,48%	
Junho	116	OGU	R\$ 87.860,50	R\$ 110.101,62	79,80%	5,89%
		OPAS	R\$ 2.276,25		2,07%	
		SES	R\$ 19.964,87		18,13%	
Julho	231	OGU	R\$ 144.764,35	R\$ 232.373,67	62,30%	12,43%
		OPAS	R\$ 21.490,00		9,25%	
		SES	R\$ 66.119,32		28,45%	
Agosto	172	OGU	R\$ 136.709,02	R\$ 174.691,99	78,26%	9,34%
		OPAS	R\$ 16.874,19		9,66%	
		SES	R\$ 21.108,78		12,08%	
Setembro	111	OGU	R\$ 96.856,30	R\$ 136.017,21	71,21%	7,27%
		OPAS	R\$ 14.846,89		10,92%	
		SES	R\$ 24.314,02		17,88%	
Outubro	171	OGU	R\$ 128.964,31	R\$ 260.879,77	49,43%	13,95%
		OPAS	R\$ 60.577,12		23,22%	
		SES	R\$ 71.338,34		27,35%	
Novembro	130	OGU	R\$ 76.319,91	R\$ 171.771,25	44,43%	9,19%
		OPAS	R\$ 46.792,24		27,24%	
		SES	R\$ 48.659,10		28,33%	
Dezembro	89	OGU	R\$ 27.912,42	R\$ 121.385,45	22,99%	6,49%
		OPAS	R\$ 59.495,74		49,01%	
		SES	R\$ 33.977,29		27,99%	
Total		1454				
			Total ano	R\$ 1.869.761,18		
					100,00%	

**Tabela 12 – Diárias pagas por fonte de recurso, total gasto mês e porcentagem de execução mês**

Mês	Quantidade	Fonte de Recurso	Total por fonte	Total gasto por mês	Porcentagem
Janeiro	44,5	OGU	R\$ 3.690,00	R\$ 22.114,20	2,15%
		OPAS	R\$ 4.510,00		
		SES	R\$ 13.914,20		
Fevereiro	38,5	OGU	R\$ 5.740,00	R\$ 15.170,00	1,47%
		OPAS	R\$ 2.050,00		
		SES	R\$ 7.380,00		
Março	183	OGU	R\$ 61.705,00	R\$ 77.080,00	7,48%
		OPAS	R\$ 3.280,00		
		SES	R\$ 12.095,00		
Abril	179,5	OGU	R\$ 39.565,00	R\$ 79.655,56	7,73%
		OPAS	R\$ 23.280,56		
		SES	R\$ 16.810,00		
Maio	215,5	OGU	R\$ 69.495,00	R\$ 91.585,56	8,89%
		OPAS	R\$ 4.920,00		
		SES	R\$ 17.170,56		
Junho	125,5	OGU	R\$ 38.745,00	R\$ 54.697,92	5,31%
		OPAS	R\$ 2.050,00		
		SES	R\$ 13.902,92		
Julho	235	OGU	R\$ 74.620,00	R\$ 113.671,76	11,03%
		OPAS	R\$ 17.013,16		
		SES	R\$ 22.038,60		
Agosto	237,5	OGU	R\$ 93.604,20	R\$ 127.069,03	12,33%
		OPAS	R\$ 20.549,83		
		SES	R\$ 12.915,00		
Setembro	320	OGU	R\$ 113.570,00	R\$ 136.106,24	13,21%
		OPAS	R\$ 7.380,00		
		SES	R\$ 15.156,24		
Outubro	249,5	OGU	R\$ 32.595,00	R\$ 109.672,91	10,64%
		OPAS	R\$ 47.150,00		
		SES	R\$ 29.927,91		
Novembro	229	OGU	R\$ 53.095,00	R\$ 103.935,00	10,09%
		OPAS	R\$ 33.825,00		
		SES	R\$ 17.015,00		
Dezembro	222	OGU	R\$ 17.630,00	R\$ 99.532,00	9,66%
		OPAS	R\$ 54.120,00		
		SES	R\$ 27.782,00		
Total			2279,50		
			Total	R\$ 1.030.290,18	100,00%

## Logística de Eventos

A Gerência Administrativa é responsável pela logística e realização dos eventos internos, externos e Assembleias do CONASS.

**Tabela 13 – Eventos promovidos**

Tipo	Quantidade	Dias eventos	Porcentagem
Assembleias	12	12	17,91%
Câmaras Técnicas	20	33	29,85%
Câmaras Técnicas Conjuntas	4	8	5,97%
Curso	1	3	1,49%
Reuniões	17	20	25,37%
Seminários	2	4	2,99%
Oficinas	11	19	16,42%
<b>Total</b>	<b>67</b>	<b>99</b>	<b>100,00%</b>

## Gestão da Tecnologia da Informação

### a) Aspectos Estratégicos de Tecnologia de Informação

A estratégia de Tecnologia de Informação - TI é baseada no foco do “negócio” do CONASS, podendo ser representado de acordo com o modelo de governança de TI COBIT. Neste modelo são identificados os principais componentes envolvidos com a operação da área de TI.

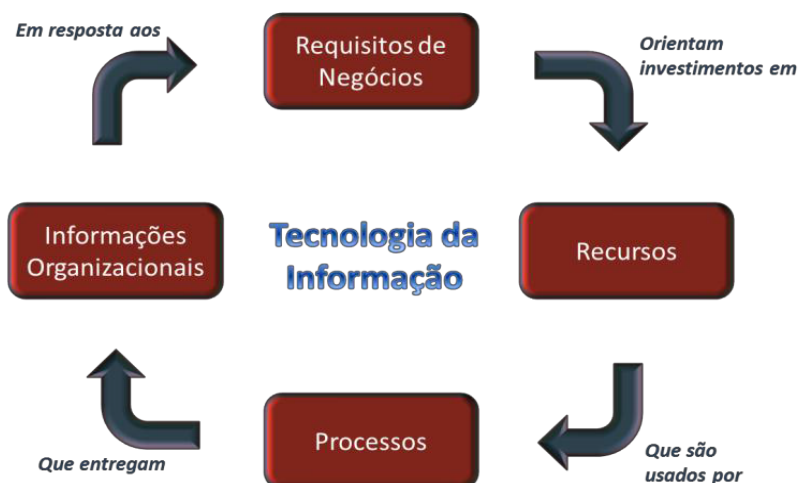

### b) Requisitos de Negócios

A área de TI é estruturada de forma a satisfazer os requisitos de negócios do CONASS, traduzidos no alinhamento com os objetivos estratégicos.

Estes objetivos orientam os investimentos e gastos com os recursos necessários ao atendimento dos requisitos das áreas do Conselho, os quais contemplam projetos de novas necessidades e manutenção de operação por meio das atividades contínuas.

### c) Manutenção e evolução da infraestrutura de TI

A infraestrutura inclui equipamentos, softwares, licenças e contratos de serviços necessários para a operação de TI do CONASS. O planejamento desta evolução deve considerar fatores como a expansão do número dos ativos de TI e dos sistemas, sendo esta, contínua e rápida de novas tecnologias necessárias, os ciclos de vida e utilização dos equipamentos utilizados, os tempos de aquisição dos equipamentos, as necessidades de processamento de armazenamento e de comunicação dos diversos serviços de TI e sistemas de informação do CONASS.

Dentro desse contexto foram adquiridos diversos equipamentos para atualização tecnológica e foram renovados serviços que englobam a infraestrutura de TI do CONASS.

**Tabela 14 – Evolução da infraestrutura de TI.**

<b>Aquisições</b>	<b>Justificativa</b>
03 Aparelhos Celulares	Para atendimento da Secretaria Executiva, que teve aumento no seu corpo de funcionários, mais precisamente na Assessoria Técnica, e estes têm a necessidade de um telefone institucional para comunicação mais rápida dando suporte as SES em áreas técnicas específicas.
01 Computador Desktop	Para uso da Área de TI que desenvolve Painéis Gerenciais de BI (Business Intelligence) e desenvolve Aplicativos (iOS e Android) para Dispositivos Móveis.
01 Switch para telefonia IP	Switch adquirido para modernização do sistema de telefonia que foi migrado para a tecnologia IP, onde é necessário um equipamento desse tipo para implementação de VLANs de Voz.
01 Tranca com Biometria	Fechadura eletrônica, com controle de acesso por biometria para dinamizar as condições de acesso, garantir o controle de entrada e a adequada segurança do escritório do Conselho Nacional de Secretários de Saúde – CONASS.
01 Aquisição de Software Estatístico	Aquisição de Licença do Software NVivo para Análise de dados qualitativos.
02 Impressoras Coloridas	Para uso da Gerência Financeira e Unidade de Gestão de Projetos que imprimem conteúdos mais restritos que atendem na prestação de contas do Conselho.
01 Certificado WildCard para Servidores e Sites.	De acordo com as novas tecnologias implementadas no CONASS, se fez necessário à aquisição de um certificado digital para os serviços de protocolos HTTP e SMTP. Os servidores do CONASS que provem Web Services devem utilizar Certificação Digital SSL nos padrões de hierarquia da ICP-Brasil, Digicert e Privada para que se possa garantir a autenticidade de informações. O certificado é utilizado nos Portais do CONASS e serviços de e-mail Exchange do Conselho.



02 Renovações de Serviços da Adobe (Connect e Creative Cloud)	Possibilita a realização das Web conferência proporcionando redução de custo com viagens, agilizando as tomadas de decisões sem haver deslocamento da sede do Conass. Foram realizadas mais de 128 (Cento e vinte e oito) Web conferências via Adobe Connect Meetings. Uso dos Softwares do pacote Creative Cloud de Editoração Eletrônica de uso da ASCOM/CONASS na produção de conteúdos diversos como: Revista Consensus e Publicações em Geral para apoio aos Gestores Estaduais do SUS.
Renovação do Suporte ao Firewall	Aumento da Segurança de Redes no que tange os serviços de Armazenamento de Dados, Serviço de Correio Eletrônico, Proxy Reverso, Segurança do Portal do CONASS, Segurança da Ferramenta de ERP (Protheus) e do Ambiente de Rede de foram Geral.
Suporte a Usuários em Geral	Atendimento aos usuários, suporte aos computadores e Servidores de Rede que incluem os seguintes serviços: Instalação, configuração e desinstalação programas básicos, utilitários e aplicativos, realizar procedimentos de backup e recuperação de dados, identificação e resolução de problemas, realizar modificações nas instruções de operação, realizar instalação de softwares diversos, configuração de equipamentos, diagnósticos e resoluções de problemas de software e hardware, configuração e reparos na infraestrutura de Rede, varreduras e eliminação de vírus, instalar e manter a maioria dos sistemas atualizados, manutenção de computadores e impressoras, realização de análise técnica de hardware e software, detecção de falhas, efetuar testes, configuração e manutenção das contas de correio eletrônico, etc.

#### d) Desenvolvimento de Aplicativo Mobile

Foi desenvolvido pela equipe de TI um Aplicativo Mobile, no framework Flutter, um SDK (Kit de desenvolvimento de software) de código aberto criado pela Google para desenvolvimento de aplicativos para Android e IOS.

O aplicativo CONASS disponibiliza uma interface moderna e agradável, facilitando o acesso dos conteúdos publicados que são as principais notícias e informações do Sistema Único de Saúde (SUS) bem como as seguintes funcionalidades: Biblioteca Digital; lista dos gestores estaduais e contatos das Secretarias Estaduais da Saúde; CONASS Informa com as principais legislações, resoluções, portarias e informes do SUS; programas, projetos, estatuto, mapa estratégico e galeria de presidentes do CONASS, agenda de assembleias do CONASS e de reuniões da Comissão Intergestores Tripartite – CIT e notícias do CONASS, das SES e de parceiros do SUS.



#### e) Implantação de novos Módulos ERP Protheus

Durante o exercício foram implantados os módulos: Gestão Pessoal, Compras públicas, Gestão de Contratos e Contabilidade, sendo que estes integram os módulos Financeiro, Ativo Fixo e Planejamento e Controle Orçamentário - PCO que já estavam em operação na Gerência Financeira.

Essa implantação se deu devido a necessidade de nível gerencial interno, com o objetivo de garantir a gestão integrada, eficiência, segurança e qualidade do processo de trabalho evitando os retrabalhos, ações em duplicidade ou inconsistência nas informações prestadas. Tal implantação teve o auxílio das empresas Compila, Quality4 e TDF.

### Despesas com a manutenção do CONASS

#### a) Concessionárias.

**Tabela 15 –Energia, Companhia Energética de Brasília – CEB**

Mês	Salas	Valores	Total
<b>Janeiro</b>	Sede 1105	3.298,75	<b>R\$ 3.366,97</b>
	Almoxarifado	68,22	
<b>Fevereiro</b>	Sede 1105	4.067,10	<b>R\$ 4.136,66</b>
	Almoxarifado	69,56	
<b>Março</b>	Sede 1105	3.764,33	<b>R\$ 3.834,16</b>
	Almoxarifado	69,83	
<b>Abril</b>	Sede 1105	3.924,57	<b>R\$ 3.994,31</b>
	Almoxarifado	69,74	
<b>Maiο</b>	Sede 1105	4.165,63	<b>R\$ 4.235,71</b>
	Almoxarifado	70,08	
<b>Junho</b>	Sede 1105	4.264,78	<b>R\$ 4.334,58</b>
	Almoxarifado	69,80	
<b>Julho</b>	Sede 1105	3.962,00	<b>R\$ 4.032,34</b>
	Almoxarifado	70,34	
<b>Agosto</b>	Sede 1105	4.432,40	<b>R\$ 4.504,83</b>
	Almoxarifado	72,43	
<b>Setembro</b>	Sede 1102	73,89	<b>R\$ 5.020,33</b>
	Sede 1105	4.873,26	
	Almoxarifado	73,18	
<b>Outubro</b>	Sede 1102	181,09	<b>R\$ 4.575,01</b>
	Sede 1105	4.323,61	
	Almoxarifado	70,31	

<b>Novembro</b>	Sede 1102	212,12	<b>R\$ 4.876,08</b>
	Sede 1105	4.595,92	
	Almoxarifado	68,04	
<b>Dezembro</b>	Sede 1102	205,29	<b>R\$ 4.384,87</b>
	Sede 1105	4.112,28	
	Almoxarifado	67,30	
		<b>Total Ano</b>	<b>R\$ 51.295,85</b>

**Tabela 16 –Água, Companhia de Saneamento Ambiental do Distrito Federal – CAESB.**

<b>Mês</b>	<b>Salas</b>	<b>Valores</b>	<b>Total</b>
<b>Janeiro</b>	Sede 1105	149,60	<b>R\$ 299,20</b>
	Almoxarifado	149,60	
<b>Fevereiro</b>	Sede 1105	298,04	<b>R\$ 447,64</b>
	Almoxarifado	149,60	
<b>Março</b>	Sede 1105	223,82	<b>R\$ 373,42</b>
	Almoxarifado	149,60	
<b>Abril</b>	Sede 1105	251,28	<b>R\$ 403,28</b>
	Almoxarifado	152,00	
<b>Maio</b>	Sede 1105	230,44	<b>R\$ 384,44</b>
	Almoxarifado	154,00	
<b>Junho</b>	Sede 1105	259,20	<b>R\$ 416,00</b>
	Almoxarifado	156,80	
<b>Julho</b>	Sede 1105	264,84	<b>R\$ 424,24</b>
	Almoxarifado	159,40	
<b>Agosto</b>	Sede 1105	300,62	<b>R\$ 460,02</b>
	Almoxarifado	159,40	
<b>Setembro</b>	Sede 1105	317,56	<b>R\$ 476,96</b>
	Almoxarifado	159,40	
<b>Outubro</b>	Sede 1105	317,56	<b>R\$ 476,96</b>
	Almoxarifado	159,40	
<b>Novembro</b>	Sede 1105	264,84	<b>R\$ 424,24</b>
	Almoxarifado	159,40	
<b>Dezembro</b>	Sede 1105	264,84	<b>R\$ 424,24</b>
	Almoxarifado	159,40	
		<b>Total Ano</b>	<b>R\$ 5.010,64</b>

**Gráfico 01 – Evolução das despesas de Telefonia e Internet.**

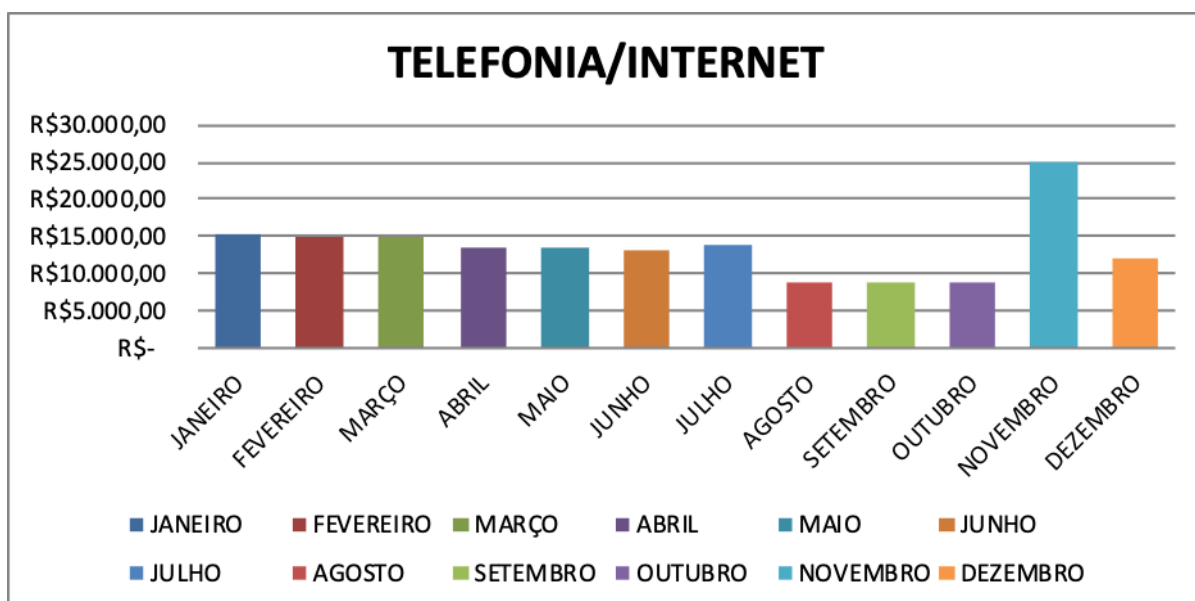

#### b) Patrimônio Locado de Terceiros

Planejamento Estratégico do CONASS, a perspectiva “recursos” prevê proporcionar um ambiente favorável para a busca constante do aprimoramento do desempenho organizacional, condição para a execução da estratégia. Ter as melhores soluções tecnológicas e de infraestrutura, está entre os objetivos estratégicos da perspectiva.

Tratando-se de patrimônio imobiliário locado, dispomos de 01 (Sede) espaço dividido em áreas específicas e um espaço voltado para realização das Assembleias e eventos do Conselho locado a partir do mês de junho localizados no Edifício PARQUE CIDADE CORPORATE - Torre “C” – Sala 1102 e 1105 - Setor Comercial Sul (SCS), Quadra 9, Bloco “C”, instalações da Sede do Conselho e um 01 (um) galpão na Asa Norte 712/713, onde funciona o depósito de bens patrimoniais e arquivo permanente dos documentos.

As manutenções (corretivas e preventivas) dos imóveis locados são realizadas diariamente e mensalmente. Consistem em serviços de rotina como: pinturas, reparos hidráulicos ou elétricos, conforme demanda local.

**Tabela 17 – Aluguel da Sede salas 1102 e 1105.**

Ano	Valor mensal de Janeiro a Maio	Valor mensal de Junho a Dezembro	Caução	Total Ano
2019	R\$ 67.956,70	R\$ 74.241,00	R\$ 21.972,00	R\$ 881.442,50

**Tabela 18 – Aluguel do almoxarifado.**

Ano	Valor mensal de Janeiro a Fevereiro	Valor mensal de Março a Dezembro	Seguro Incêndio	Total Ano
2019	R\$ 5.059,00	R\$ 5.500,00	R\$ 5.680,96	<b>R\$ 70.798,96</b>

**Tabela 19 – Condomínio, área comum e cessão de espaço salas 1102 e 1105 Sede.**

Ano	Valor mensal de Janeiro a Junho	Valor mensal de Julho a Dezembro	Total Ano
2019	R\$ 9.480,02	R\$ 16.502,41	<b>R\$ 155.894,58</b>

**Tabela 20 – Imposto predial e territorial urbano e taxas.**

<b>IPTU e Taxas</b>	<b>Valores</b>
IPTU	R\$ 11.247,80
IPTU Garagens Ressarcimento 1102	R\$ 3.086,36
IPTU Garagens Ressarcimento 1105	R\$ 1.399,04
<b>Total</b>	<b>R\$ 15.733,20</b>

**Tabela 21 – Impressoras.**

Natureza	Quantidade	Total Mês	Total Ano
Impressoras Alugadas	3	R\$ 2.820,50	<b>R\$ 33.846,00</b>

**c) Postagem de correspondências**

**Gráfico 02 – Evolução da despesa com postagem de correspondências via (SEDEX, PAC, Carta Registrada entre outros).**

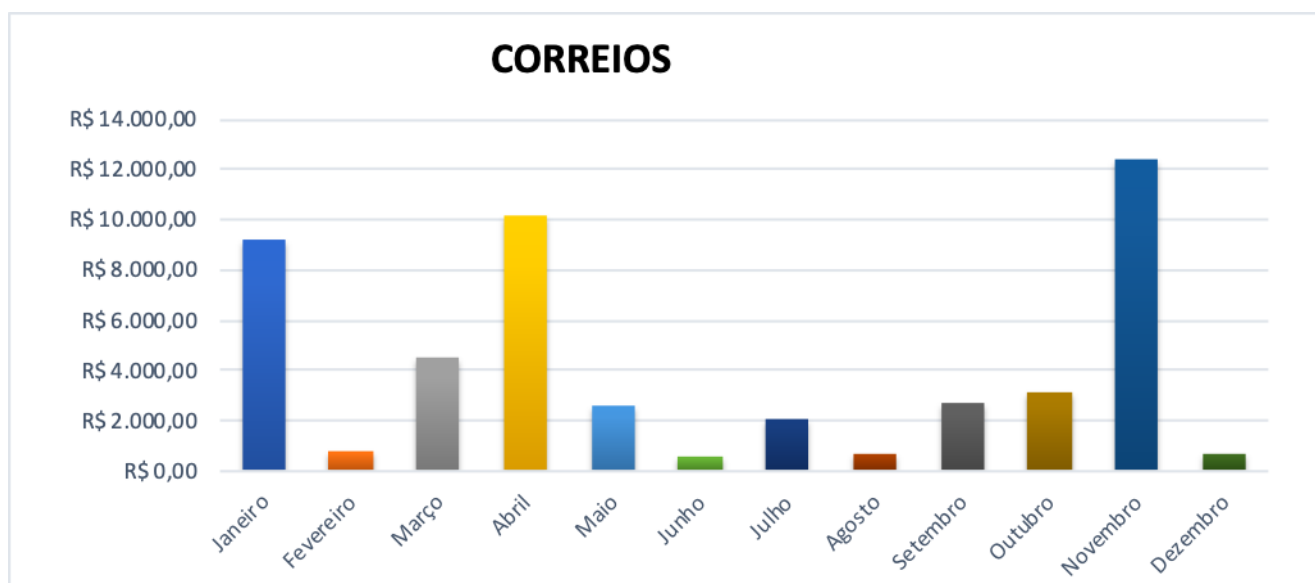

**d) Veículos próprios**

O CONASS possui 02 veículos que foram adquiridos no ano 2016, sendo: 01 Ford KA Sedan 1.5, Placa PAP 1873 e 01 Chevrolet SPIN - LTZ Placa PAQ 8724.

Os serviços de manutenção preventiva mecânica são executados nas concessionárias assim como as revisões por quilometragem, o acompanhamento de tais serviços é realizado pela Gerência Administrativa.

O abastecimento dos veículos é realizado nos postos de abastecimento da rede Cascol.

**Tabela 22 – Revisão dos veículos.**

Serviço	Quantidade	Total
Revisão dos veículos	7	R\$ 5.994,86

**Tabela 23 – Lavagem dos veículos.**

Serviço	Quantidade	Total
Lavagem de veículos	22	R\$ 840,00

**Tabela 24 – Abastecimento dos veículos.**



Mês	1ª Quinzena	2ª Quinzena	Total mês
Janeiro	R\$ 635,89	R\$ 1.096,92	R\$ 1.732,81
Fevereiro	R\$ 1.171,28	R\$ 755,96	R\$ 1.927,24
Março	R\$ 461,31	R\$ 637,20	R\$ 1.098,51
Abril	R\$ 1.021,68	R\$ 998,74	R\$ 2.020,42
Maio	R\$ 884,87	R\$ 1.148,28	R\$ 2.033,15
Junho	R\$ 986,30	R\$ 439,42	R\$ 1.425,72
Julho	R\$ 1.402,49	R\$ 1.078,45	R\$ 2.480,94
Agosto	R\$ 954,73	R\$ 1.224,90	R\$ 2.179,63
Setembro	R\$ 922,28	R\$ 953,88	R\$ 1.876,16
Outubro	R\$ 494,01	R\$ 873,74	R\$ 1.367,75
Novembro	R\$ 1.147,32	R\$ 843,41	R\$ 1.990,73
Dezembro	R\$ 1.052,48	R\$ 380,94	R\$ 1.433,42
Total Ano			R\$ 21.566,48

## 2. Gestão de Contratos

A Gerência de Compras e Contratos é a responsável pelos processos de aquisições de bens e serviços para suprir as demandas do CONASS para que este realize sua missão institucional. Neste sentido, no ano de 2019 foram gerenciados 166 contratos, conforme a seguir:

**Tabela 25 – Contratos geridos pelo Conass no ano de 2019.**

	Contrato	Objeto	Nome Fornecedor	Valor Total	Valor Gasto	Vigência
1	02	Fornecimento de combustível para abastecimento dos veículos que transportam os funcionários deste conselho - Conass.	CASCOL COMBUSTIVEIS PARA VEICULOS LTDA	R\$ 120.000,00	R\$ 43.245,89	Indeterminada
2	04	Locação de imóvel para funcionamento de almoxarifado deste conselho - sito no SCR N 712/713, Bloco C, Brasília.	ACAO CONSULTORIA E EMPREEND. IMOB. LTDA	R\$ 10.118,00	R\$ 10.118,00	01/03/2016 a 01/03/2019
3	05	Serviços técnicos especializados no segmento de infraestrutura de tecnologia da informação – TI, consultoria, segurança de rede, gerenciamento de rede e suporte especialista, de forma adequada, a continuidade dos serviços de TI deste conselho.	CLOUD TECH INFORMATICA LTDA- ME	R\$ 129.746,85	R\$ 121.097,06	02/02/2018 a 02/02/2020
4	06	Serviços de solução Firewall gerenciável (licença de uso de programa).	AKER CONSULTORIA E INFORMATICA S/A	R\$ 6.700,00	R\$ 6.700,00	18/12/2018 a 18/12/2019
5	08	Contratação de Empresa Brasileira de Correios e Telégrafos - ECT, visando à prestação de serviço nacional, internacional e fornecimento de produtos, para atender às demandas deste conselho - Conass.	EMPRESA BRASILEIRA CORREIOS E TELEGRAFOS	R\$ 53.620,20	R\$ 154.188,75	28/06/2017 a 28/06/2027
6	10	Taxa de condomínio das salas locadas pelo Conselho Nacional de Secretários de saúde - Conass no Edifício Parque Cidade Corporate..	CENTRO EMPRESARIAL PARQUE CIDADE	R\$ 1.186.120,52	R\$ 339.580,02	02/07/2014 a 31/05/2019
7	11	Assistência médica e/ou hospitalar e dental dos colaboradores deste Conselho Nacional de Secretários de Saúde - Conass.	BRADESCO SAUDE S/A	R\$ 719.084,63	R\$ 706.931,71	10/07/2015 a 10/07/2020

8	12	Oficinas por tipo e relatório.	LEANE DE CARVALHO MACHADO	R\$ 64.000,00	R\$ 5.200,00	02/04/2018 a 02/01/2019
9	13	Contrato de serviços de telefonia móvel.	TELEFONIA BRASIL S.A. VIVO	R\$ 95.748,72	R\$ 79.865,85	Indeterminada
10	14	Contratação de empresa especializada na prestação de serviço de transcrição da gravação de CD de áudio das 10ª Assembleias do Conass, realizada em 28 de novembro de 2018.	WORKING ASSOCIACAO DE INTEGRACAO PROFISS	R\$ 1.393,33	R\$ 1.393,33	07/12/2018 a 06/01/2019
11	15	Oficinas por tipo e relatório	MYLLENA MARIA TOMAZ CARACAS	R\$ -	R\$ 2.080,00	02/04/2018 a 02/01/2019
12	16	Serviço de Internet móvel 5GB, empresa 4G	TELEFONIA BRASIL S.A. VIVO	R\$ 57.342,84	R\$ 22.093,95	Indeterminada
13	17	Serviço de Telefonia fixa das linhas 61-3702-0560 e 37118283, localizadas na Gerencia Financeira – GFIN e Gerencia de Compras e Contratos - GCC.	TELEFONIA BRASIL S.A. VIVO	R\$ 2.695,04	R\$ 2.681,46	Indeterminada
14	18	Contratação de serviço de acesso e Internet corporativa deste conselho - Conass.	TELEFONICA BRASIL S/A - VIVO CORPORATIVO	R\$ 50.366,40	R\$ 93.977,84	Indeterminada
15	19	Serviços mensais de Software - SMS, de licenças Full e Light do Sistema Protheus destinados para Gerência de Compras e Contratos, Gerência Administrativa e Gestão de Pessoas.	TOTVS S.A	R\$ 39.292,25	R\$ 39.292,25	Indeterminada
16	20	Serviços mensais de Software - SMS das licenças Light do Módulo Contabilidade e Financeiro.	TOTVS S.A	R\$ 8.055,50	R\$ 8.055,50	Indeterminada
17	21	Locação de vagas de garagem na sede deste conselho Conass.	MASTER EMPREENDIMENTOS URBANOS LTDA - DF	R\$ 58.800,00	R\$ 35.560,00	Indeterminada
18	22	Fornecimento de passagens aéreas nacionais e internacionais e operacionalização de reservas, marcação, remarcação de bilhetes e emissão de seguro saúde viagem, bem como qualquer tarefa associada a esses procedimentos.	L.A VIAGENS E TURISMO LTDA	R\$ 323.759,41	R\$ 690.687,53	17/12/2018 a 31/08/2019

19	23	Fornecimento de créditos para recarga de Cartões Ticket Restaurante e Ticket Alimentação eletrônicos para os colaboradores deste conselho - Conass.	TICKET SERVIÇOS S/A	R\$ 540.000,00	R\$ 1.071.802,92	Indeterminada
20	51	Serviços de copeira, limpeza e conservação predial nas dependências deste conselho, com fornecimento de todos os materiais e insumos necessários.	AVAL EMPRESA DE SERVIÇOS ESPECIALIZADOS	R\$ 196.404,60	R\$ 231.469,65	13/08/2018 a 12/08/2020
21	53	Prestação de serviços para promover e executar um Curso Internacional de Avaliação das Intervenções em Saúde, no âmbito da equipe técnica e diretiva do Conass, que contribuam para a adoção de práticas mais ativas, críticas e reflexivas no espaço de trabalho, além de proporcionar os conhecimentos necessários à avaliação de políticas e programas no âmbito do SUS e promover a acreditação de unidade curricular com 5 créditos, válidos para o mestrado em saúde pública e desenvolvimento aos alunos que atendam aos requisitos de conclusão satisfatória.	ASSOCIACAO P O DESENV MED TROPICAL	R\$ 85.411,70	R\$ 167.411,70	24/12/2018 a 30/12/2019
22	54	Contratação de serviço DCN - aluguel de equipamento, INN - Internet via e LAN - Serviço Prime Link Lan To Lan.	CLARO S/A	R\$ 271.419,84	R\$ 305.183,89	28/06/2006 a 31/12/2049
23	55	Prestação de serviço VPE - VIP especial, para atendimento às necessidades de comunicação corporativa - rede única de voz.	CLARO S/A	R\$ 25.000,00	R\$ 24.362,48	Indeterminada
24	56	Contratação de empresa especializada no serviço de lavagem de pintura de veículos que transportam os funcionários deste Conselho - Conass.	OTTO HENRIQUE BORGES TAQUARY - ME	R\$ 4.060,00	R\$ 1.015,00	16/03/2016 a 16/03/2020
25	57	Locação de imóvel da sede do Conselho Nacional de Secretários de Saúde - Conass, sito no SCS Q. 9, ed. Parque Cidade Corporate, Torre C, Sala 1105, Brasília/DF.	CAIXA DE PREVIDENCIA DOS FUNCIONARIOS BB	R\$ 9.248.703,50	R\$ 1.199.254,00	01/07/2014 a 31/05/2029

26	61	Serviços de Consultoria Técnica de PF: Bibliotecário, com experiência em normalização, padrão estilo Vancouver de Artigos científicos na área da saúde.	LUIZA PEREIRA NUNES	R\$ 18.294,00	R\$ 26.294,00	14/01/2019 a 13/03/2020
27	62	Serviços continuados de locação de 1 máquina copiadora, com reposição de todas as peças e suprimentos que se fizerem necessários.	ESFERA PRESTAÇÃO DE SERVIÇOS E COMÉRCIO	R\$ 39.600,00	R\$ 37.800,00	18/10/2018 a 17/10/2020
28	63	Contratação de empresa para prestação de serviço de aluguel e manutenção de copiadora, localizado na sede deste Conselho.	ESFERA PRESTAÇÃO DE SERVIÇOS E COMÉRCIO	R\$ 19.200,00	R\$ 17.167,20	09/11/2016 a 09/11/2019
29	64	Contratação de empresa especializada em serviços continuados de locação de uma impressora multifuncional/copiadora, visando atender demandas da Secretaria Executiva deste conselho - Conass.	CROMA EQUIPAMENTOS COMÉRCIO SERVIÇOS LTDA	R\$ 4.630,50	R\$ 4.630,50	19/09/2017 a 18/09/2020
30	65	Fornecimento de mobiliário corporativo (mesa de coordenador e gaveteiro volante), para a sede deste Conselho.	TECNO 2000 MOBILIARIO CORPORATIVO E ESCO	R\$ 3.210,00	R\$ 3.210,00	21/12/2018 a 21/02/2019
31	66	Contratação de seguro dos bens da sede deste Conselho	CHUBB SEGUROS BRASIL S.A	R\$ 4.237,02	R\$ 4.237,02	11/01/2019 a 11/01/2020
32	67	Serviço de internet corporativa – VIVO	TELEFONICA BRASIL S/A - VIVO CORPORATIVO	R\$ 48.192,96	R\$ 4.197,20	Indeterminada
33	69	Serviços de Consultoria Técnica especializada - PF, na área temática Planificação da Atenção à Saúde na articulação da atenção primária à saúde com a atenção especializada. Projeto: Planificação da Atenção à Saúde na Organização das Redes de Atenção à Saúde - quinta e sexta gerações.	ELIANE REGINA DA VEIGA CHOMATAS	R\$ 75.000,00	R\$ 109.200,00	28/01/2019 a 31/12/2019
34	70	Serviços de Consultoria Técnica especializada – PF, na área temática planificação da atenção à saúde na articulação da atenção primária à saúde com a atenção especializada. Projeto: Planificação da Atenção à Saúde na Organização das Redes	PRISCILA RODRIGUES RABELO LOPES	R\$ 75.000,00	R\$ 75.920,00	28/01/2019 a 31/12/2019



		de Atenção à Saúde - quinta e sexta gerações				
35	72	Serviços de Consultoria Técnica especializada – PF, na área temática planificação da atenção à saúde na articulação da atenção primária à saúde com a atenção especializada. Projeto: Planificação da Atenção à Saúde na Organização das Redes de Atenção à Saúde - quinta e sexta gerações.	MARIA ANGELA LEITE CHAVES	R\$ 60.000,00	R\$ 43.680,00	28/01/2019 a 31/12/2019
36	73	Serviço de impressão de folders.	GRÁFICA E EDITORA POSITIVA LTDA	R\$ 3.298,00	R\$ 2.848,40	29/01/2019 a 28/04/2019
37	75	Serviços de Consultoria Técnica especializada – PF, na área temática planificação da atenção à saúde na articulação da atenção primária à saúde com a atenção especializada. Projeto: Planificação da Atenção à Saúde na Organização das Redes de Atenção à Saúde - quinta e sexta gerações	MYLLENA MARIA TOMAZ CARACAS	R\$ 60.000,00	R\$ 59.280,00	28/01/2019 a 31/12/2019
38	76	Serviços de Consultoria Técnica especializada – PF, na área temática planificação da Atenção à Saúde na articulação da atenção primária a saúde com a atenção especializada. Projeto: Planificação da Atenção à Saúde na Organização das Redes de Atenção à Saúde - quinta e sexta gerações.	ADEMILDE MACHADO ANDRADE	R\$ 75.000,00	R\$ 109.200,00	28/01/2019 a 31/12/2019
40	77	Serviços de Consultoria Técnica especializada – PF, na área temática planificação da Atenção à Saúde na articulação da atenção primária a saúde com a atenção especializada. Projeto: Planificação da Atenção à Saúde na Organização das Redes de Atenção à Saúde - quinta e sexta gerações	ANA ANGELICA RIBEIRO DE MENESES E ROCHA	R\$ 60.000,00	R\$ 42.640,00	28/01/2019 a 31/12/2019

41	78	Serviços de Consultoria Técnica especializada – PF, na área temática planificação da atenção à saúde na articulação da atenção primária a saúde com a atenção especializada. Projeto: Planificação da Atenção à Saúde na Organização das Redes de Atenção à Saúde - quinta e sexta gerações.	MARTA OLIVEIRA BARRETO	R\$ 75.000,00	R\$ 102.960,00	28/01/2019 a 31/12/2019
42	80	Serviços de Consultoria Técnica especializada – PF, na área temática planificação da Atenção à Saúde na articulação da atenção primária a saúde com a atenção especializada. Projeto: Planificação da Atenção à Saúde na Organização das Redes de Atenção à Saúde - quinta e sexta gerações	ROSANE DE LUCCA MAERSCHNER	R\$ 69.000,00	R\$ 120.640,00	28/01/2019 a 31/12/2019
43	81	Serviços de Consultoria Técnica especializada – PF, na área temática planificação da Atenção à Saúde na articulação da atenção primária a saúde com a atenção especializada. Projeto: Planificação da Atenção à Saúde na Organização das Redes de Atenção à Saúde - quinta e sexta gerações	ALZIRA MARIA D AVILA NERY GUIMARAES	R\$ 75.000,00	R\$ 106.080,00	28/01/2019 a 31/12/2019
44	82	Serviços de Consultoria Técnica especializada – PF, na área temática planificação da Atenção à Saúde na articulação da atenção primária à saúde com a atenção especializada. Projeto: Planificação da Atenção à Saúde na Organização das Redes de Atenção à Saúde - quinta e sexta gerações	SONIA MARIA SOUZA	R\$ 60.000,00	R\$ 40.560,00	28/01/2019 a 31/12/2019
45	83	Fornecimento de alimentos para a realização de Buffet, visando atender as reuniões/oficinas, CT e Grupos de Trabalho, a serem realizadas na sede deste conselho, em 2019.	SABOR GLACE PARQUE CORPORATE LTDA	R\$ 126.750,00	R\$ 79.625,00	Indeterminada
46	84	Serviços contábeis, envolvendo atividades de assessoria contábil, trabalhista, previdenciária, dentre outros.	AGENDA CONTABIL LTDA	R\$ 144.066,31	R\$ 8.689,79	Indeterminada

47	85	Contratação de profissional especializado em processos de controle interno e externo e gestão por avaliação de riscos, de forma a viabilizar a capacitação da equipe técnica e administrativa da Secretaria Executiva do Conass a elaborar uma matriz de risco do Conass, bem como reavaliar seus instrumentos instituidores e reguladores - projeto: projeto de Gestão, sustentabilidade e ética na se/Conass.	VERONICA MARIA GONCALVES DE SOUZA	R\$ 51.228,00	R\$ 18.000,00	06/11/2018 a 31/05/2019
48	86	Desenvolvimento de portal Web para automatização do processo de aprovação de pagamentos pelos ordenadores de despesas deste conselho.	COACHING CONSULTORIA E SUPORTE TÉCNICO LTDA	R\$ 16.632,00	R\$ 16.632,00	01/02/2019 a 10/05/2019
49	87	Contratação de empresa especializada em serviços de Buffet, visando atender as reuniões das Assembleias do Conselho Nacional de Secretários de Saúde - Conass, para o exercício de 2019, em Brasília.	FAL ALIMENTACAO E EVENTOS LTDA EPP	R\$ 66.420,00	R\$ 64.040,00	05/11/2018 a 31/12/2019
50	88	Classificação de nomenclatura (NBS) e lançamento de operações realizadas com o COMÉRCIO exterior - SISCOSEV.	LEVYCAM TRADE SERVICES LTDA	R\$ 3.449,89	R\$ 1.510,19	Indeterminada
51	89	Locação de espaço e infraestrutura para a realização das Assembleias do Conass/2019.	CENTRO EMPRESARIAL PARQUE CIDADE	R\$ 80.400,00	R\$ 6.480,00	05/11/2018 a 31/12/2019
52	90	Locação de equipamentos e prestação de serviços correlacionados, visando atender as reuniões das assembleias deste conselho/2019.	DATASON AUDIOVISUAL	R\$ 20.820,00	R\$ 17.530,00	31/10/2018 a 31/12/2019
53	91	Confecção, instalação e remoção de painel tipo Backdrop, para as Assembleias deste Conselho/2019.	DATASON AUDIOVISUAL	R\$ 18.600,00	R\$ 15.500,00	13/12/2018 a 31/12/2019
54	92	Contratação de serviços de Consultoria Técnica de PF: editor científico habilitado para a supervisão geral do processo de preparação, edição e lançamento dos números temáticos.	ANA MARIA COSTA	R\$ 15.915,00	R\$ 22.915,00	22/02/2019 a 13/03/2020

55	93	Contratação de serviços de Consultoria Técnica de pessoa física: editor científico habilitado para a supervisão geral do processo de preparação, edição e lançamento dos números temáticos.	ANA TEREZA DA SILVA PEREIRA CAMARGO	R\$ 15.915,00	R\$ 22.915,00	22/02/2019 a 13/03/2020
56	94	Contratação de serviços de Consultoria Técnica de pessoa física: editor assistente com experiência no processo de produção de periódico científico da área da saúde.	DEISE SANTANA DE JESUS BARBOSA	R\$ 18.725,00	R\$ 18.725,00	10/05/2019 a 13/03/2020
57	95	Contratação de empresa especializada no serviço de impressão das edições nº 30,31,32 e 33 da revista CONSENSUS, previstas para o ano de 2019.	COAN INDÚSTRIA GRAFICA LTDA	R\$ 40.960,00	R\$ 61.440,00	21/02/2019 a 27/03/2020
58	96	Assinatura anual do Software Adobe Connect, com licenças de uso, para suprir necessidades das demandas da Secretaria Executiva e da ASCOM deste Conselho.	ARKADIN DO BRASIL SERVICOS DE CONF. LTDA	R\$ 11.400,00	R\$ 11.400,00	12/03/2019 a 18/04/2020
59	97	Serviço continuado de reparos e consertos, para a manutenção e conservação das unidades do Conass.	DITZ SOLUCOES E SERVIÇOS LTDA-ME	R\$ 340.766,81	R\$ 279.710,76	01/06/2018 a 31/05/2020
60	98	Serviço de transcrição das gravações de áudio (desgravação) das Assembleias gerais deste Conselho/2019.	WORKING ASSOCIACAO DE INTEGRAÇÃO PROFISSIONAL	R\$ 18.240,00	R\$ 11.610,32	05/11/2018 a 31/12/2019
61	99	Apólice de seguro do veículo SPIN, pertencente a este Conselho.	MAPFRE VERA CRUZ SEGURADORA LTDA	R\$ 96,22	R\$ 96,22	10/05/2018 a 10/05/2019
62	101	Serviços de aluguel da sala no edifício Parque Cidade Corporate	AÇÃO CONSULTORIA E EMPREEND. IMOB. LTDA	R\$ 214.603,68	R\$ 60.680,96	01/03/2019 a 28/02/2022
63	102	Serviços de Consultoria Técnica especializada – PF, na área temática planificação da Atenção à Saúde na articulação da atenção primária a saúde com a atenção especializada. Projeto: Planificação da Atenção à Saúde na Organização das Redes de Atenção à Saúde - quinta e sexta gerações	SANDRA DENISE DE MOURA SPEROTTO	R\$ 60.000,00	R\$ 83.200,00	28/01/2019 a 31/12/2019

64	103	Serviços de Consultoria Técnica especializada – PF, na área temática planificação da atenção à saúde na articulação da atenção primária a saúde com a atenção especializada. Projeto: Planificação da Atenção à Saúde na Organização das Redes de Atenção à Saúde - quinta e sexta gerações.	LEANE DE CARVALHO MACHADO	R\$ 75.000,00	R\$ 116.480,00	28/01/2019 a 31/12/2019
65	104	Locação de equipamentos e prestação de serviços correlacionados, visando atender as reuniões das câmaras técnicas deste Conselho/2019, em Brasília-DF.	DATASON AUDIOVISUAL	R\$ 79.660,00	R\$ 51.250,00	28/02/2019 a 31/12/2019
66	105	Prestação de serviço por demanda relativo a terceirização de motorista, visando a condução de funcionários ou convidados, entrega de documentos ou de pequenas cargas e atender diversas necessidades, inerentes as rotinas deste conselho, no âmbito do DF, entorno e eventualmente em viagens interestaduais.	JR SERVIÇOS ESPECIALIZADOS EIRELI	R\$ 63.685,92	R\$ 13.828,00	01/03/2019 a 28/02/2022
67	106	Serviço de análise dos relatórios contábeis parciais do 1º Semestre/2018 e das demonstrações financeiras do findo do exercício de 2018, assim como emissão de relatório substanciado sobre os controles internos, em observância as praticas contábeis dotadas no Brasil.	WACT AUDITORIA E CONSULTORIA LTDA	R\$ 11.820,00	R\$ 11.820,00	03/08/2018 a 31/03/2019
68	109	Serviço de tradução do inglês para o português, de textos para o terceiro livro da linha editorial internacional de apoio aos sistemas de saúde (Leias). OBS: quantidade estimada de laudas. Valor contratual estimado.	BIE TRADUÇÃO DE LINGUAS LTDA-EPP	R\$ 2.725,50	R\$ 2.725,50	15/03/2019 a 14/06/2019
69	112	Contratação de empresa especializada em locação de equipamentos e prestação de serviços correlacionados, para a realização da oficina preparatória: modelos para gerenciamento de serviços públicos de saúde por Organizações Sociais de Saúde –	DATASON AUDIOVISUAL	R\$ 1.640,00	R\$ 1.640,00	21/03/2019 a 09/04/2019



		OSS e Serviços Sociais Autônomos – SSA, nos dias 25 e 26 de março de 2019, em Brasília-DF.				
70	113	Serviços de Buffet, visando atender as reuniões das câmaras técnicas deste conselho, a serem realizadas no decorrer do exercício de 2019, em Brasília-DF.	FAL ALIMENTACAO E EVENTOS LTDA EPP	R\$ 256.880,00	R\$ 151.620,00	28/02/2019 a 31/12/2019
71	114	Serviços de Buffet para atender a oficina preparatória: modelos para gerenciamento de serviços públicos de saúde por Organizações Sociais de Saúde – OSS e Serviços Sociais Autônomos - SSA.	FAL ALIMENTACAO E EVENTOS LTDA EPP	R\$ 1.440,00	R\$ 1.440,00	21/03/2019 a 09/04/2019
72	116	Contratação/renovação de seguro do veículo Ford KA Sedan utilizado por este conselho - Conass.	BRASILVEICULOS COMPANHIA DE SEGUROS	R\$ 2.100,00	R\$ 2.100,00	28/03/2019 a 28/03/2020
73	117	Locação de espaço. Câmaras técnicas do Conass/2019	CENTRO EMPRESARIAL PARQUE CIDADE	R\$ 217.046,00	R\$ 112.168,00	28/02/2019 a 31/12/2019
74	119	Fornecimento de passagens aéreas nacionais e internacionais e operacionalização de reservas, marcação, remarcação de bilhetes e emissão de seguro saúde viagem, bem como qualquer tarefa associada a esses procedimentos, para atender o Conass.	AIRES TURISMO LTDA	R\$ 1.500.000,00	R\$ 6.171.200,84	11/03/2019 a 11/03/2020
75	122	Serviço de revisão gramatical, ortográfica e morfofssintática e padronização de conteúdo do guia sobre enfrentamento da morbimortalidade no trânsito.	CARMEM CECILIA CAMATARI GALVAO	R\$ 1.242,00	R\$ 1.242,00	13/03/2019 a 12/06/2019
76	125	Consultoria Técnica de PF: coordenador de área administrativa, com experiência em acompanhamento e execução de projetos na área da saúde e em projetos editoriais.	CRISTINA MARIA VIEIRA DE ALMEIDA SANTOS	R\$ 22.470,00	R\$ 32.470,00	14/01/2019 a 13/03/2020
77	126	Impressão de folders.	GRAFICA E EDITORA POSITIVA LTDA	R\$ 3.629,00	R\$ 3.629,00	12/03/2019 a 18/04/2020

78	127	Consultoria Técnica de PF: editor assistente, com experiência no processo de produção de periódico científico, da área da saúde.	MARIANA CHASTINET DUARTE GUIMARAES	R\$ 18.725,00	R\$ 26.725,00	14/01/2019 a 13/03/2020
79	128	Serviços continuados de apoio às atividades administrativas de recepcionistas, conforme demanda, visando atender as necessidades inerentes às rotinas deste Conselho.	JR SERVIÇOS ESPECIALIZADOS EIRELI	R\$ 51.371,52	R\$ 22.366,80	01/03/2019 a 28/02/2022
80	129	Consultoria Técnica de PF, na seguinte área temática: planificação da atenção à saúde.	RUBIA PEREIRA BARRA	R\$ 93.918,00	R\$ 93.918,00	21/01/2019 a 22/12/2019
81	130	Locação de espaço para a oficina preparatória: modelos para gerenciamento de serviços públicos de saúde por Organizações Sociais de Saúde - OSS e Serviços Sociais Autônomos - SSA.	CENTRO EMPRESARIAL PARQUE CIDADE	R\$ 5.120,00	R\$ 5.120,00	22/03/2019 a 17/04/2019
82	131	Confecção de porta diplomas para atender a demanda de oficialização da posse do presidente, vice-presidente e representantes junto às instituições parceiras, eleitos na 2ª Assembleia do Conass.	GRAFICA DORNELES EIRELI - ME	R\$ 1.700,00	R\$ 1.700,00	15/04/2019 a 30/04/2019
83	132	Serviços de Buffet (água e café), para atender a reunião conjunta das Câmaras Técnicas de Atenção Primária à Saúde e Atenção à Saúde, a realizar-se em 23/04/19, na OPAS, em Brasília-DF.	FESTA FACIL PRODUTOS E SERVIÇOS LTDA	R\$ 600,00	R\$ 600,00	18/04/2019 a 02/05/2019
84	133	Apólice de seguro referente à renovação. Seguro dos bens alocados no Mistério da Saúde.	LIBERTY SEGUROS	R\$ 2.793,58	R\$ 2.793,58	08/04/2019 a 08/04/2020
85	134	Serviços de Buffet para atender a solenidade de posse da Diretoria do Conass, gestão 2019/2020, prevista para o dia 23/04/19, na OPAS em Brasília-DF.	FAL ALIMENTACAO E EVENTOS LTDA EPP	R\$ 37.170,00	R\$ 37.170,00	22/04/2019 a 20/05/2019
86	136	Banco de imagens (renovação anual). ASCOM	G&S IMAGENS DO BRASIL LTDA	R\$ 2.709,00	R\$ 2.709,00	14/04/2019 a 14/04/2020
87	137	Contratação de profissional do ramo do setor artístico (voz e violão), para atender a solenidade de posse da diretoria deste conselho, gestão 2019/2020, prevista para o dia 23/04/19, em Brasília-DF.	PAULO SERGIO DA SILVA SOUSA	R\$ 1.190,48	R\$ 1.190,48	22/04/2019 a 31/05/2019

88	138	Prestação de serviços de segurança e medicina do trabalho para realização e elaboração de relatórios pelos órgãos fiscalizadores.	MULTI LIFE CENTRO CLINICO LTDA EPP	R\$ 4.800,00	R\$ 4.800,00	03/05/2019 a 02/05/2020
89	140	Renovação de seguro Automotivo/2019. Spin	MAPFRE VERA CRUZ SEGURADORA LTDA	R\$ 3.757,96	R\$ 3.757,96	08/05/2019 a 10/05/2020
90	141	Impressão de cartões de visita para a equipe deste Conselho.	MAGS SOLUCOES GRAFICAS LTDA-ME	R\$ 466,83	R\$ 466,83	30/04/2019 a 29/07/2019
91	142	Revisão Gramatical, Ortográfica e Morfossintática e padronização de conteúdo e revisão das normas técnicas dos manuscritos com padrões estilo Vancouver da revista divulgação em saúde para debate.	ANA LUISA MOREIRA NICOLINO	R\$ 3.810,00	R\$ 1.105,23	07/05/2019 a 06/08/2019
92	143	Serviço de diagramação e criação de layout para a capa da revista divulgação em saúde para debate.	APOIO A CULTURA ANA LUCIA MOTA LTDA	R\$ 5.250,00	R\$ 5.250,00	09/05/2019 a 08/08/2019
93	144	Prestação de serviços autônomos na seguinte área temática: fortalecimento das escolas estaduais de saúde pública. Projeto: apoio ao fortalecimento e ampliação das escolas estaduais de saúde pública.	MARCIO LEMOS COUTINHO	R\$ 85.380,00	R\$ 55.380,00	20/05/2019 a 20/03/2020
94	145	Serviços autônomos na seguinte área temática: ampliação do número de escolas estaduais de saúde pública. Projeto: Apoio ao Fortalecimento e Ampliação das Escolas de Saúde Pública.	MARIA RUTH DOS SANTOS	R\$ 85.380,00	R\$ 55.380,00	20/05/2019 a 20/03/2020
95	146	Prestação de serviços terceirizados de apoio às atividades administrativas, conforme demanda para atender as necessidades inerentes as rotinas deste conselho.	JR SERVICO DE LIMPEZA PREDIOS E DOMICILI	R\$ 97.817,20	R\$ 172.402,83	10/06/2019 a 17/03/2020
96	147	Serviço de tradução, do português para o inglês, de textos da revista divulgação em saúde para debate.	ANA LUISA MOREIRA NICOLINO	R\$ 300,00	R\$ 300,00	24/05/2019 a 23/08/2019
97	148	Serviço de revisão gramatical, ortográfica e morfossintática, além de revisão e padronização de referências bibliográficas e padronização de conteúdo de documentos e textos deste conselho.	ANA LUISA MOREIRA NICOLINO	R\$ 15.000,00	R\$ 16.812,00	27/05/2019 a 26/05/2020

98	150	Serviço de banco de horas para manutenção e suporte ao sistema Protheus, visando atender demandas deste conselho.	TINVENT SISTEMAS LTDA	R\$ 6.400,00	R\$ 6.400,00	24/05/2019 a 23/05/2020
99	151	Montagem e locação de mobiliário de estande para participação do Conass no 35º Congresso do CONASEMS, com o tema: dialogo no cotidiano do SUS.	MEGA STANDS LTDA	R\$ 9.400,00	R\$ 9.400,00	04/06/2019 a 19/07/2019
100	152	Contratação de empresa para capacitação profissional no formato de Workshop, para colaboradores da ASCOM deste Conselho e das ASCOM das SES.	TRACTO TREINAMENTO EIRELI	R\$ 5.500,00	R\$ 5.500,00	10/06/2019 a 25/07/2019
101	153	Serviço de impressão de exemplares da revista divulgação em saúde para debate.	GRAFICA E EDITORA POSITIVA LTDA	R\$ 7.304,00	R\$ 7.304,00	07/06/2019 a 06/09/2019
102	154	Serviço de tradução e legendagem, do português para o francês, em vídeo, sobre o projeto de planificação da Atenção à Saúde deste conselho.	ETC FILMES EIRELI	R\$ 1.080,00	R\$ 1.080,00	24/05/2019 a 23/08/2019
103	155	Assinatura do jornal eletrônico anual – DOU - Renovação.	IMPrensa NACIONAL	R\$ 452,00	R\$ 452,00	19/06/2019 a 20/07/2020
104	156	Contratação de consultoria trabalhista e previdenciária (on-line) - acessos ilimitados.	ATUALIZACAO PROFISSIONAL CONTINUADA LTDA	R\$ 2.352,00	R\$ 2.352,00	19/06/2019 a 19/06/2020
105	157	Contratação de empresa prestadora de serviços de manutenção de nobreaks, fontes e estabilizadores.	AVS INFORMATICA ME LTDA	R\$ 915,00	R\$ 915,00	19/06/2019 a 18/12/2019
106	160	Serviços de auditoria independente/2019.	MRP AUDITORIA E CONSULTORIA S/S	R\$ 19.700,00	R\$ 7.880,00	12/08/2019 a 31/03/2020
107	161	Taxas de condomínio (sala 1102). Torre c e Central.	CENTRO EMPRESARIAL PARQUE CIDADE	R\$ 849.701,93	R\$ 42.133,98	01/07/2014 a 31/05/2029
108	162	Confecção de cordão e porta crachá.	AMR COM. DE MAT. IDENTIFICACAO E CONTROL	R\$ 813,00	R\$ 813,00	03/07/2019 a 02/09/2019
109	164	Assinatura anual do pacote de Software adobe Creative Cloud For Teams, com licenças de uso, para suprir as necessidades da Assessoria de Comunicação do Conselho Nacional de Secretários de Saúde - Conass.	SOLO NETWORK BRASIL LTDA	R\$ 16.255,64	R\$ 16.255,64	13/08/2019 a 15/08/2020

110	165	Contratação de serviços autônomos na seguinte área temática: desenvolvimento de instrumentos de análise da folha de pagamento das SES. Projeto: rotinas técnicas da SE/Conass.	JORGE LUIZ DE CASTRO	R\$ 51.600,00	R\$ 66.800,00	01/08/2019 a 31/01/2020
111	166	Contratação de serviços autônomos na seguinte área temática: desenvolvimento de instrumentos de análise da folha de pagamento das SES. Projeto: rotinas técnicas da SE/Conass.	CRISTIANE SCOLARI GOSH	R\$ 51.600,00	R\$ 66.800,00	01/08/2019 a 01/03/2020
112	167	Contratação de serviços autônomos na seguinte área temática: desenvolvimento de instrumentos de análise da folha de pagamento das SE. Projeto: rotinas técnicas da SE/Conass.	OLAVO VIANA COSTA	R\$ 51.600,00	R\$ 66.800,00	01/08/2019 a 01/03/2020
113	168	Contratação de empresa especializada no serviço de impressão de exemplares da revista cadernos ibero-americanos de direito sanitário - CIADS	GRAFICA E EDITORA POSITIVA LTDA	R\$ 26.558,40	R\$ 26.558,40	02/08/2019 a 01/11/2019
114	169	Contratação de empresa especializada no serviço de impressão do terceiro volume da linha editorial internacional de apoio aos sistemas de saúde (LEIASS), com o título: municípios e saúde.	GRAFICA E EDITORA POSITIVA LTDA	R\$ 4.748,00	R\$ 4.748,00	02/08/2019 a 01/11/2019
115	170	Contratação de empresa para revisão gramatical, ortográfica e morfosintática, além de revisão e padronização de referências bibliográficas e padronização do livro desafios do SUS.	ANA LUISA MOREIRA NICOLINO	R\$ 13.368,00	R\$ 13.368,00	02/08/2019 a 30/11/2019
116	171	Contratação de empresa especializada para elaboração de ficha catalográfica/publicações do Conass.	MAURICIO AMORMINO JUNIOR 01244372650	R\$ 840,00	R\$ 294,00	08/08/2019 a 08/08/2021
117	172	Serviços gráficos para impressão do caderno Conass documenta 32: os desafios da gestão do trabalho nas secretarias estaduais de saúde no Brasil.	GRAFICA E EDITORA POSITIVA LTDA	R\$ 11.290,00	R\$ 11.290,00	23/08/2019 a 22/11/2019
	173	Fornecimento e instalação de fechadura eletrônica, com controle	BESECURE INFORMATICA E	R\$ 2.550,00	R\$ 2.550,00	21/08/2019 a 25/10/2019

		de acesso por biometria, para a sede deste conselho.	SEGUR. ELETRONICA			
118	174	Emissão de 01 certificado digital SSL para ser utilizado em múltiplos domínios/sites e servidores deste conselho.	CERTISIGN CERTIFICADORA DIGITAL S A	R\$ 1.970,00	R\$ 1.970,00	30/08/2019 a 30/08/2021
119	175	Contratação de Consultoria Técnica de PF. Planificação da atenção à saúde na articulação da atenção primária a saúde com a atenção especializada. Projeto: planificação da atenção à saúde na organização das redes de Atenção à Saúde - quinta e sexta gerações.	ADEMILDE MACHADO ANDRADE	R\$ 52.000,00	R\$ 20.800,00	10/09/2019 a 30/12/2019
120	176	Contratação de Consultoria Técnica de PF. Planificação da atenção à saúde na articulação da atenção primária a saúde com a atenção especializada. Projeto: planificação da atenção à saúde na organização das redes de Atenção à Saúde - quinta e sexta gerações.	LEANE DE CARVALHO MACHADO	R\$ 52.000,00	R\$ 38.480,00	10/09/2019 a 30/12/2019
121	178	Contratação de Consultoria Técnica de PF. Planificação da atenção à saúde na articulação da atenção primária a saúde com a atenção especializada. Projeto: planificação da atenção à saúde na organização das redes de Atenção à Saúde - quinta e sexta gerações.	ELIANE REGINA DA VEIGA CHOMATAS	R\$ 36.400,00	R\$ 10.400,00	10/09/2019 a 28/02/2020
122	180	Contratação de empresa especializada em serviços gráficos, visando à impressão das publicações: 1) desafios do SUS; 2) a construção social da atenção primária a saúde; 3) saúde no Brasil: provocações e reflexões.	MARINA ARTES GRAFICAS E EDITORA LTDA	R\$ 150.984,00	R\$ 150.984,00	02/09/2019 a 30/04/2020



123	181	Contratação de empresa especializada em serviços de tecnologia da informação, especialmente com expertise comprovada em implantação/operacionalização no erp Protheus, com vistas à documentação de proposta técnica para o Conass com a finalidade de acompanhar/chancelar as rotinas e a migração no erp Protheus na versão 12.1.23 ou 25, referentes aos módulos ativo fixo, compras, contratos, financeiro, gestão de pessoal, livros fiscais, contabilidade geral, planejamento e controle orçamentário e automação fiscal.	COMPILA PROCESSAMENTO ELETRONICO DE DADO	R\$ 59.900,00	R\$ 92.060,00	06/09/2019 a 31/12/2019
124	185	Internet móvel (tablets) - 24 linhas	CLARO S/A	R\$ 50.000,00	R\$ 6.061,92	Indeterminada
125	186	Telefonia móvel - 32 linhas	CLARO S/A	R\$ 98.000,00	R\$ 13.247,66	Indeterminada
126	187	Internet com link dedicado - inn 50m	CLARO S/A	R\$ 98.000,00	R\$ 9.573,24	Indeterminada
127	188	Contratação de empresa para aquisição de licença de uso de plataforma integrada de gestão de processos (BPM), gestão de documentos (GED/ECM), gestão de indicadores (bi).	NEOMIND SOLUTIONS INFORMATICA LTDA	R\$ 54.383,16	R\$ 87.140,00	01/08/2019 a 31/07/2020
128	194	Locação de mobiliário e prestação de serviços correlacionados, visando atender a oficina nacional das escolas estaduais de saúde pública, prevista para ocorrer nos dias 02 e 03 de outubro de 2019, em Brasília-DF.	DATASON AUDIOVISUAL	R\$ 10.665,00	R\$ 10.665,00	01/10/2019 a 17/10/2019
129	195	Serviço de impressão de livro em parceria (Conass, instituto brasileiro das Organizações Sociais de Saúde - IBROSS e Tribunal de Contas da União - TCU).	GRAFICA E EDITORA POSITIVA LTDA	R\$ 50.430,00	R\$ 50.430,00	03/10/2019 a 01/01/2020
130	196	Serviço de telefonia fixa - PABX virtual.	CLARO S/A	R\$ 150.000,00	R\$ 12.034,01	Indeterminada

131	197	Serviço de impressão de 1200 exemplares da revista cadernos ibero-americanos de direito sanitário – CIADS.	GRAFICA E EDITORA POSITIVA LTDA	R\$ 24.144,00	R\$ 21.252,00	07/10/2019 a 06/01/2020
132	198	Contratação de Consultoria Técnica – PJ, para levantamento de indicadores selecionados pela assessoria técnica do Conass relacionados a temas definidos, e treinamento de equipe na criação de painéis analíticos com software tableau.	AVEC CIENCIA DE DADOS LTDA	R\$ 98.000,00	R\$ 42.463,40	01/10/2019 a 01/06/2020
133	203	Fornecimento de identificação internacional standard book number - ISBN.	FUNDAÇÃO MIGUEL DE CERVANTES	R\$ 220,00	R\$ 198,00	02/10/2019 a 02/10/2020
134	204	Serviço de suporte, manutenção de programa de banco de dados Protheus.	TOTVS S.A	R\$ 84.864,00	R\$ 10.608,00	Indeterminada
135	205	Contratação de serviços autônomos objetivando a elaboração de artigo para a edição n. 33 da revista consensus, sobre cuidados paliativos.	ANA MARIA MALIK	R\$ 4.180,00	R\$ 4.180,00	29/10/2019 a 20/12/2019
136	206	Assinatura anual do programa de desenvolvedor da google – play console.	GOOGLE LLC	R\$ 108,57	R\$ 108,57	30/10/2019 a 30/10/2020
137	207	Assinatura anual do Apple Developer Program.	APPLE INC	R\$ 429,92	R\$ 429,92	07/11/2019 a 07/11/2020
138	208	Contratação de empresa para locação de espaço para uso como almoxarifado e depósito, destinado à guarda de arquivos de documentos, publicações, materiais, insumos, bens e demais pertences do conselho nacional de secretários de saúde – Conass.	GA BRASILIA PARQUE CIDADE LOCACAO DE ESP	R\$ 74.658,96	R\$ 12.443,16	01/11/2019 a 01/11/2020
139	209	Contratação de serviços autônomos, visando à participação como conferencista em seminário internacional a se realizar em 26 e 27 de novembro de 2019, em Brasília, bem como proferir palestra de 30 minutos, participar dos debates e elaborar artigo sobre o tema: cuidados continuados e integrados: um desafio para o presente.	EDDIE MWEBESA	R\$ 4.456,19	R\$ 4.456,19	30/10/2019 a 30/12/2019

140	210	Contratação de serviços autônomos, visando à participação como conferencista em seminário internacional a se realizar em 26 e 27 de novembro de 2019, em Brasília, bem como proferir palestra de 30 minutos, participar dos debates e elaborar artigo sobre o tema: cuidados continuados e integrados: um desafio para o presente.	ROBERT JOHN DUNNETT GEORGE	R\$ 4.456,19	R\$ 4.456,19	30/10/2019 a 30/12/2019
141	211	Contratação de serviços autônomos, visando à participação como conferencista em seminário internacional a se realizar em 26 e 27 de novembro de 2019, em Brasília, bem como proferir palestra de 30 minutos, participar dos debates e elaborar artigo sobre o tema: cuidados continuados e integrados: um desafio para o presente.	ANA MARIA TEODORO JORGE	R\$ 4.456,19	R\$ 4.456,19	30/10/2019 a 30/12/2019
142	212	Contratação de serviços autônomos, visando à participação como conferencista em seminário internacional a se realizar em 26 e 27 de novembro de 2019, em Brasília, bem como proferir palestra de 30 minutos, participar dos debates e elaborar artigo sobre o tema: cuidados continuados e integrados: um desafio para o presente.	ZACARIAS RODRIGUES ALVAREZ OSSORIO	R\$ 4.456,19	R\$ 4.456,19	30/10/2019 a 31/12/2019
143	213	Contratação de serviços autônomos, visando à participação como conferencista em seminário internacional a se realizar em 26 e 27 de novembro de 2019, em Brasília, bem como proferir palestra de 30 minutos, participar dos debates e elaborar artigo sobre o tema: cuidados continuados e integrados: um desafio para o presente.	MICHEL ANDRE BUREAU	R\$ 4.456,19	R\$ 4.456,19	30/10/2019 a 31/12/2019
144	214	Contratação de empresa especializada em serviço de banco de horas, para manutenção e suporte ao sistema Protheus, visando atender demandas deste conselho.	COMPILA PROCESSAMENTO ELETRÔNICO DE DADO	R\$ 19.000,00	R\$ 19.000,00	27/11/2019 a 27/11/2020

145	216	Contratação de serviços autônomos, visando à participação como conferencista no seminário internacional a se realizar em 26 e 27 de novembro de 2019, em Brasília, bem como proferir palestra de 30 minutos, participar dos debates e elaborar artigo sobre o tema: cuidados continuados e integrados: um desafio para o presente.	ANDRE FILIPE JUNQUEIRA DOS SANTOS	R\$ 5.376,00	R\$ 5.376,00	18/11/2019 a 31/12/2019
146	217	Contratação de serviços autônomos, visando à participação como conferencista no seminário internacional a se realizar em 26 e 27 de novembro de 2019, em Brasília, bem como proferir palestra de 30 minutos, participar dos debates e elaborar artigo sobre o tema: cuidados continuados e integrados: um desafio para o presente.	ANA PAULA DE OLIVEIRA RAMOS	R\$ 5.376,00	R\$ 5.376,00	18/11/2019 a 31/12/2019
147	218	Contratação de serviços autônomos, visando à participação como conferencista no seminário internacional a se realizar em 26 e 27 de novembro de 2019, em Brasília, bem como proferir palestra de 30 minutos, participar dos debates e elaborar artigo sobre o tema: cuidados continuados e integrados: um desafio para o presente.	ANA CLAUDIA DE LIMA QUINTANA ARANTES	R\$ 5.376,00	R\$ 5.376,00	05/11/2019 a 31/12/2019
148	219	Contratação de serviços autônomos, visando à participação como conferencista no seminário internacional a se realizar em 26 e 27 de novembro de 2019, em Brasília, bem como proferir palestra de 30 minutos, participar dos debates e elaborar artigo sobre o tema: cuidados continuados e integrados: um desafio para o presente.	DANIEL NEVES FORTE	R\$ 5.376,00	R\$ 5.376,00	18/11/2019 a 31/12/2019
149	220	Contratação de empresa especializada em serviço de diagramação e criação de layout, para a capa da revista divulgação em saúde para debate.	APOIO A CULTURA ANA LUCIA MOTA LTDA	R\$ 5.250,00	R\$ 5.250,00	29/10/2019 a 31/12/2019

150	221	Contratação de empresa especializada no serviço de tradução, do português para o inglês, de textos da revista divulgação em saúde para debate.	ANA LUISA MOREIRA NICOLINO	R\$ 300,00	R\$ 300,00	29/10/2019 a 31/12/2019
151	222	Contratação de empresa especializada no serviço de revisão gramatical, ortográfica e morfosintática e padronização de conteúdo e revisão das normas técnicas dos manuscritos com padrões estilo Vancouver da revista "divulgação em saúde para debate".	ANA LUISA MOREIRA NICOLINO	R\$ 5.196,00	R\$ 5.196,00	29/10/2019 a 31/12/2019
152	223	Contratação de empresa especializada no serviço de impressão de exemplares da revista "divulgação em saúde para debate".	GRAFICA E EDITORA POSITIVA LTDA	R\$ 12.270,00	R\$ 12.270,00	29/10/2019 a 31/12/2019
153	224	Contratação de empresa especializada em serviço de transporte visa atender as demandas de deslocamentos dos palestrantes nacionais e internacionais que participarão do Conass debate seminário internacional "cuidados continuados e integrados: um desafio para o presente", a ser realizado nos dias 26 e 27 de novembro de 2019, em Brasília/DF.	VIP SERVICE CLUB LOCADORA SERVIÇOS LTDA	R\$ 3.050,00	R\$ 3.050,00	18/11/2019 a 31/12/2019
154	225	Contratação de empresa especializada em locação de equipamentos, mobiliário e prestação de serviços correlacionados, visando atender ao seminário internacional Conass debate, a ser realizado nos dias 26 e 27 de novembro de 2019, em Brasília-DF.	DATASON AUDIOVISUAL	R\$ 82.940,00	R\$ 82.940,00	11/11/2019 a 31/12/2019
155	226	Contratação de empresa especializada em serviços de buffet, visando atender ao seminário internacional Conass debate, a ser realizado nos dias 26 e 27 de novembro de 2019, em Brasília-DF.	FAL ALIMENTACAO E EVENTOS LTDA EPP	R\$ 19.800,00	R\$ 19.800,00	07/11/2019 a 31/12/2019
156	227	Assinatura anual do jornal correio brasileiro da edição digital.	S/A CORREIO BRAZILIENSE	R\$ 238,00	R\$ 238,00	16/10/2019 09/10/2020

157	228	Assinatura anual do jornal folha de São Paulo da edição digital.	EMPRESA FOLHA DA MANHA S.A.	R\$ 358,80	R\$ 358,80	21/11/2019 a 21/11/2020
158	229	Contratação de profissional do ramo do setor artístico, para atender a confraternização da secretaria executiva do Conass, a ser realizada em 12/12/2019, em Brasília-DF.	GISELE ALVES GUEDES	R\$ 1.700,00	R\$ 1.700,00	12/12/2019 a 31/12/2019
159	230	Assinatura do jornal o estado de São Paulo da edição digital, com vigência de 12 meses.	S/A O ESTADO DE SAO PAULO	R\$ 356,72	R\$ 356,72	25/11/2019 a 25/11/2020
160	231	Contratação de empresa especializada em locação de equipamentos, mobiliário e prestação de serviços correlacionados, visando atender ao Seminário da planificação da saúde "desafios do SUS e a planificação da atenção à saúde", a ser realizado nos dias 10 e 11 de dezembro de 2019, em Brasília-DF.	QUEEN BEE TURISMO E EVENTOS LTDA	R\$ 47.112,00	R\$ 47.112,00	03/12/2019 a 31/12/2019
161	233	Contratação de empresa especializada no serviço de revisão gramatical, ortográfica e morfosintática e padronização de conteúdo e revisão das normas técnicas dos manuscritos com padrões estilo Vancouver da revista "divulgação em saúde para debate", no idioma espanhol.	SERVIMERCO EMPRESA DE CONSULTORIA LTDA	R\$ 1.970,17	R\$ 1.970,17	21/11/2019 a 31/12/2019
162	234	Locação de espaço para a realização do II seminário da planificação da saúde "desafios do SUS e a planificação da atenção à saúde", a ser realizado nos dias 10 e 11 de dezembro de 2019, em Brasília-DF.	CENTRO EMPRESARIAL PARQUE CIDADE	R\$ 32.839,00	R\$ 32.839,00	05/12/2019 a 31/12/2019
163	236	Contratação de empresa especializada no serviço de impressão de exemplares do livro "Conass documenta 33".	GRAFICA E EDITORA POSITIVA LTDA	R\$ 22.640,00	R\$ 22.640,00	29/11/2019 a 31/12/2019
164	237	Contratação de empresa especializada no serviço de impressão de exemplares do 4º volume do livro "linha internacional de apoio aos sistemas de saúde - LEIASS".	CENTRO EMPRESARIAL PARQUE CIDADE	R\$ 25.920,00	R\$ 25.920,00	19/11/2019 a 31/12/2019



165	238	Hospedagem para os palestrantes que participarão do Conass debate seminário internacional "cuidados continuados e integrados: um desafio para o presente", a ser realizado nos dias 26 e 27 de novembro de 2019, em Brasília/DF.	WINDSOR ADMINISTRACAO DE HOTEIS SERVIÇOS	R\$ 12.770,10	R\$ 12.589,55	02/11/2019 a 31/12/2019
166	239	Contratação de serviços de Buffet, visando atender o II seminário de planificação da saúde "desafios do sus e a planificação da Atenção à Saúde", a ser realizado nos dias 10 e 11/12/2019, em Brasília-DF.	CHOCOLAT GLACE COMÉRCIO DE ALIMENTOS LTDA	R\$ 37.950,00	R\$ 37.376,30	29/11/2019 a 31/12/2019
			<b>TOTAL</b>	<b>R\$ 20.804.903,03</b>	<b>R\$ 15.587.968,78</b>	

### **3. GESTÃO FINANCEIRA E ORÇAMENTÁRIA**

O artigo 36 do Estatuto do Conass define que a gestão financeira deverá ser processada a partir de uma Programação Orçamentária proposta pela Secretaria Executiva e aprovada pelo presidente. Trimestralmente são realizadas revisões orçamentárias com vistas a avaliar a adequação das despesas fixadas, as quais poderão ser remanejadas pela Secretaria Executiva, conforme as necessidades sazonais observadas no transcorrer do exercício, com base no seu Plano Operacional Anual.

O gerenciamento financeiro é informatizado e utiliza o Sistema Protheus, licenciado pela empresa TOTVS S.A., para integração de todas as operações financeiras, incluindo o controle de contas a receber e a pagar, fundo de caixa, controle das despesas de depreciação dos ativos, bem como dos processos de autorização e liberação de pagamentos.

O Presidente e o Secretário Executivo são os ordenadores de despesas do Conass, conjunta e solidariamente, na forma do seu Estatuto. As liberações de pagamentos são realizadas no Sistema Protheus utilizando ferramenta de *Workflow*: os ordenadores são notificados em suas contas de correio eletrônico corporativo - previamente cadastrado no Sistema - quanto à existência de títulos pendentes de autorização e recebem um *link* para acesso e visualização dos títulos que se encontram ainda bloqueados no Sistema Protheus, aguardando a autorização dos dois ordenadores. Após autorização dos títulos, o Sistema Protheus libera aqueles autorizados para que possam ser exportados ao Gerenciador Financeiro do Banco do Brasil utilizando leiaute padrão Febraban – Federação Brasileira de Bancos, para finalização do processo de pagamento.

Apresentamos abaixo, de forma simplificada, Tabela 26 com a Programação Orçamentária Anual do Conass do exercício de 2019, aprovada pelo Presidente do Conass através da Portaria nº 033 de 12 de Dezembro de 2018.

Desta tabela importa apresentar as seguintes fontes orçamentárias:

i) Contribuições das Secretarias Estaduais de Saúde - SESs: As atividades do conselho são financiadas, principalmente, pelas contribuições institucionais das SES previstas no Estatuto do Conass e aprovadas em Assembleias Ordinárias. A operacionalização das Cessões de Créditos das SES ao Conass é regulamentada pelas portarias GM/MS 220/2007, de 30 de Janeiro de 2007, e GM/MS 2.945/2012, de 21 de dezembro de 2012.

**ii) Orçamento Geral da União (OGU):** As atividades do Conass também são custeadas pelo Orçamento Geral da União, na forma de auxílio ao custeio, conforme previsão legal no §1º do artigo 14-B da Lei no 8.080/1990, acrescido pela Lei nº 12.466/2011, regulamentado pela Portaria 1.752/2017.

**iii) Carta Acordo firmado com a Organização Pan-americana de Saúde - OPAS (CAC 05):** Refere a recursos advindos de Cooperação Técnica firmada entre o Ministério da Saúde e a Organização Pan-Americana de Saúde através de assinatura do Termo de Cooperação 60 que objetiva o desenvolvimento das atividades do Projeto de “Apoio ao Conselho Nacional de Secretários de Saúde”, assinado no ano de 2010, com vigência de 28 de maio de 2010 a 27 de maio de 2020. Durante 2019 parte desses recursos foram executados diretamente pela Organização Pan-Americana de Saúde e acompanhados pelo Conass apenas para fins de gerenciamento do TC 60, assim como para composição de custos dos projetos favorecidos pela parceria, não sendo registrado nos documentos contábeis pela inexistência de documentação suporte comprobatória dos gastos. Tal gerenciamento segue apresentado nas Notas Explicativas que compõem as Demonstrações Contábeis do Conass.

**iv) Reserva de Contingência:** Trata-se de recursos de contribuições das SES advindos de *superávits* de gestões anteriores. Tais recursos, tratados como “Reserva de Contingência”, são utilizados para cobrir despesas que porventura venham a ultrapassar os custos orçados durante seu planejamento e, em casos excepcionais, em situações imprevistas do ponto de vista do planejamento de projetos, rotinas e manutenção da Secretaria Executiva, a exemplo de contingências trabalhistas.

**Tabela 26 – Programação Orçamentária Anual do Conass do exercício de 2019, por fonte orçamentária.**

	TOTAIS POR FONTE				TOTAL GERAL
	CONT SES	OGU	RESERVA DE CONTINGÊNCIA	EXEC DIR OPAS	
<b>RECEITAS ORÇAMENTARIAS</b>	<b>12.229.477</b>	<b>10.710.000</b>	<b>6.080.000</b>	<b>5.000.000</b>	<b>34.019.477</b>
RECEITAS CONASS	12.229.477	10.710.000	6.080.000	5.000.000	34.019.477
<b>DESPESAS ORÇAMENTARIAS</b>	<b>11.375.303</b>	<b>6.662.667</b>	<b>0</b>	<b>4.184.900</b>	<b>22.222.870</b>
<b>PESSOAL E ENCARGOS</b>	<b>11.097.197</b>	<b>0</b>	<b>0</b>	<b>0</b>	<b>11.097.197</b>
<b>OUTRAS DESP CORRENTES</b>	<b>198.106</b>	<b>6.662.667</b>	<b>0</b>	<b>4.184.900</b>	<b>11.045.673</b>
CONSULTORIAS	33.600	2.485.268	0	777.835	3.296.703
PASSAGENS E DIÁRIAS	29.370	730.455	0	3.372.065	4.131.890
EVENTOS	0	714.500	0	0	714.500
SERVIÇOS GRÁFICOS	0	628.200	0	35.000	663.200
DESP ADMINISTRATIVAS	135.136	2.104.244	0	0	2.239.380
<b>INVESTIMENTOS</b>	<b>80.000</b>	<b>0</b>	<b>0</b>	<b>0</b>	<b>80.000</b>
<b>RESERVA DE CONTINGÊNCIA</b>	<b>854.174</b>	<b>4.047.332</b>	<b>6.080.000</b>	<b>815.100</b>	<b>11.796.606</b>

## AUDITORIA INDEPENDENTE E CONTROLE INTERNO

### AUDITORIA INDEPENDENTE

A auditoria independente das demonstrações contábeis constitui o conjunto de procedimentos técnicos que tem por objetivo a emissão de parecer sobre a adequação com que estas representam a posição patrimonial e financeira, o resultado das operações, as mutações do patrimônio líquido e demais demonstrações financeiras, consoante às Normas Brasileiras de Contabilidade e a legislação específica, no que for pertinente.

A Secretaria Executiva do Conass, em face de suas atribuições estatutárias e, objetivando o contínuo aprimoramento de seus controles internos, vem realizando desde o ano de 2008 a contratação de empresa especializada em serviços de auditoria independente.

A análise das demonstrações financeiras do exercício findo em 31/12/2019 foi realizada pela Empresa contratada MRP Auditoria & Consultoria S/S, tendo como responsável técnico o contador Ricardo da Silva Farias Passos, registrado sob o CRC DF 015504/O-2.

Para uma análise mais consistente e minuciosa, desde o ano de 2016 vimos realizando as análises em dois períodos: parcial – 1º semestre e final – exercício completo.

Desta forma, durante o exercício de 2019 as análises foram realizadas em dois momentos, dividindo os objetivos de análise da seguinte forma:

Fases	Data	GFIN	GA	GCC	Objetos de Análise:
Etapa I	12 a 16/08/19	X			i) Documentos contábeis parciais; ii) Fluxos e procedimentos internos.
	19 a 23/08/19			X	i) Contratos firmados; ii) Fluxos e procedimentos internos.
	26 a 30/08/19		X		i) Gestão de Pessoal; ii) Diárias e Passagens; iii) Fiscalização de Contratos; iv) Gestão Patrimonial; v) Gestão documental; vi) Demais fluxos e procedimentos internos.
Etapa II	03 a 14/02/20	X	X	X	i) Relatório consubstanciado parcial com comentários da ADMINISTRAÇÃO; ii) Novas observações que porventura vierem a ser identificadas para compor relatório consubstanciado final e resposta da ADMINISTRAÇÃO.
	17/02 a 02/03/20	X			i) Demonstração Contábil do exercício findo em 31 de dezembro de 2019.

Como resultado da primeira fase foram entregues recomendações sobre os controles internos, procedimentos contábeis e segurança patrimonial decorrentes de aspectos ou assuntos observados quando da aplicação de testes seletivos, de acordo com as normas de auditoria, quando da revisão dos saldos contábeis e avaliação dos controles internos, visando constante aperfeiçoamento das práticas adotadas pelo Conass.

Como resultado dessa segunda fase foi emitido Parecer dos Auditores Independentes sobre as demonstrações contábeis do Conass concluindo que as mesmas apresentam, adequadamente, em todos os aspectos relevantes, a posição patrimonial, financeira, o desempenho de suas operações e os fluxos de caixa do exercício findo em 31 de dezembro de 2019, de acordo com as práticas contábeis adotadas no Brasil.

O Parecer dos auditores independentes compõe o conjunto das Demonstrações Contábeis do exercício findo em 31 de dezembro de 2019.

## **CONTROLE INTERNO**

A Comissão Fiscal, de caráter consultivo, formada por três membros titulares e três suplentes, eleitos dentre os Secretários de Saúde, tem por finalidade: i) acompanhar a programação orçamentária e financeira do Conass; ii) proceder à análise e emissão de parecer sobre o balanço anual, a prestação de contas e quaisquer outros documentos, quando solicitado pela Presidência, podendo, para tanto, iii) requerer o concurso de auditoria complementar ou técnica específica para a realização de análises e pareceres.

A Secretaria Executiva do Conass é responsável pelo preparo e guarda de toda a documentação contábil e financeira, cabendo a ela submeter tais documentos à apreciação do Presidente e da Comissão Fiscal, e mantê-los à disposição dos membros efetivos que poderão solicitar as informações desejadas ao Presidente.

A prestação de contas do exercício de 2019, elaborada pela Secretaria Executiva do Conass, deverá ser previamente analisada pela Comissão Fiscal e apresentada à Assembleia Ordinária do Conass para fins de apreciação e aprovação da mesma.

Posteriormente, esta prestação de contas comporá o Relatório de Gestão do Conass do exercício de 2019, juntamente com os pareceres de aprovação emitidos pela Comissão Fiscal.



## **DEMONSTRAÇÕES CONTÁBEIS**

As Demonstrações Contábeis são uma representação estruturada da posição patrimonial, financeira e do desempenho da entidade. Seu objetivo é o de proporcionar informação acerca da posição patrimonial e financeira, do desempenho e fluxos de caixa da entidade que seja útil a um grande número de usuários em suas avaliações e tomada de decisões econômicas. Elas também objetivam apresentar os resultados da atuação da administração, em face de seus deveres e responsabilidades na gestão diligente dos recursos que lhe fora confiado.

Anexo apresentamos os documentos que compõem o conjunto das demonstrações contábeis do Conass seguidos de parecer dos auditores independentes sobre tais demonstrações.

# **Demonstrações contábeis**

**Conselho Nacional de Secretários de  
Saúde - CONASS**

31 de dezembro de 2019

## **Conselho Nacional de Secretários de Saúde - CONASS**

Demonstrações contábeis

31 de dezembro de 2019

### Índice

#### Demonstrações contábeis

Balanço patrimonial.....	02
Demonstração do resultado do período .....	03
Demonstração do fluxo de caixa.....	04
Demonstração das mutações do patrimônio líquido.....	05
Notas explicativas às demonstrações contábeis .....	06

Relatório dos auditores independentes sobre as demonstrações contábeis .....	24
---	----

**CONASS – Conselho Nacional de Secretários de Saúde**  
**Demonstrações financeiras**  
em 31 de dezembro de 2019 e de 2018

**CONASS – Conselho Nacional de Secretários de Saúde**  
**CNPJ-MF 00.718.205/0001-07**  
**DEMONSTRAÇÕES CONTÁBEIS ENCERRADAS**  
**EM 31 DE DEZEMBRO DE 2018 E DE 2019**

**I. BALANÇO PATRIMONIAL**

	2.019	2.018
<b>ATIVO</b>		
<b>Circulante</b>	<b>12.334.287,05</b>	<b>11.071.887,34</b>
<b>Caixa e Equivalentes de Caixa (Nota 3)</b>	<b>11.142.889,13</b>	<b>9.819.196,17</b>
Caixa	1.432,35	1.219,16
Banco C/Movimento	1.115,04	-
Aplicações Financeiras	11.140.341,74	9.817.977,01
<b>Créditos a Receber</b>	<b>1.188.335,92</b>	<b>1.252.208,64</b>
Mensalidades de Terceiros (Nota 4)	955.142,28	955.142,28
Adiantamentos a Empregados (Nota 5)	10.737,02	80.741,74
Cauções	222.456,62	201.915,00
Adiantamento de Impostos	-	14.409,62
Créditos Convênios/Contratos (Nota 6)	-	-
<b>Despesas Antecipadas</b>	<b>3.062,00</b>	<b>482,53</b>
Seguros a Apropriar (Nota 7)	3.062,00	482,53
<b>Não Circulante</b>	<b>633.534,71</b>	<b>699.091,78</b>
<b>Imobilizado (Nota 8)</b>	<b>603.646,45</b>	<b>670.090,09</b>
Bens sem Restrição	1.662.039,89	1.617.197,69
(-) Depreciação Acumulada	(1.058.393,44)	(947.107,60)
<b>Intangível (Nota 8)</b>	<b>29.888,26</b>	<b>29.001,69</b>
Direitos de Uso de Softwares	179.892,33	174.765,37
Marcas	10.355,00	10.355,00
(-) Amortização Acumulada	(160.359,07)	(156.118,68)
<b>TOTAL DO ATIVO</b>	<b>12.967.821,76</b>	<b>11.770.979,12</b>
<b>PASSIVO</b>		
<b>Circulante</b>	<b>2.417.693,93</b>	<b>1.562.994,86</b>
Fornecedores de bens e serviços	440.121,57	132.295,88
Obrigações com Empregados (Nota 9)	1.624.597,89	1.007.411,74
Obrigações Tributárias (Nota 10)	348.905,05	1.897,78
Recursos de Convênios em Execução (Nota 11)	-	421.389,46
Outras Obrigações (Nota 9-A)	4.069,42	-
<b>Não Circulante</b>		
<b>Patrimônio Social (Nota 12)</b>	<b>10.550.127,83</b>	<b>10.207.984,26</b>
Patrimônio Social	10.550.127,83	10.207.984,26
<b>TOTAL DO PASSIVO E DO PATRIMÔNIO SOCIAL</b>	<b>12.967.821,76</b>	<b>11.770.979,12</b>

**CONASS – Conselho Nacional de Secretários de Saúde**  
**CNPJ-MF 00.718.205/0001-07**  
**DEMONSTRAÇÕES CONTÁBEIS ENCERRADAS**  
**EM 31 DE DEZEMBRO DE 2018 E DE 2019**

**II. DEMONSTRAÇÃO DO RESULTADO DO PERÍODO**

	2.019	2.018
<b>RECEITAS OPERACIONAIS</b>		
<b>Com Restrição</b>	-	<b>931.178,18</b>
Receitas com Convênios/Projetos	-	931.178,18
<b>Sem Restrição</b>	<b>19.445.987,81</b>	<b>19.439.477,20</b>
Receitas de Serviços Prestados (Nota 13)	19.445.987,81	19.439.477,20
<b>CUSTOS E DESPESAS OPERACIONAIS</b>	-	-
Com Programas (Atividades)	-	-
<b>RESULTADO BRUTO</b>	<b>19.445.987,81</b>	<b>20.370.655,38</b>
<b>(+/-) DESPESAS OPERACIONAIS</b>		
<b>Administrativas (Nota 14)</b>	<b>19.567.075,98</b>	<b>15.341.115,94</b>
Salários (Nota 14 – A)	10.060.358,57	8.378.316,77
Encargos Sociais (Nota 14 – A)	2.917.300,59	2.401.588,73
Despesas de Manutenção (Nota 14 – F,H)	514.024,30	447.324,34
Aluguéis (Nota 14 – D)	1.326.507,01	1.131.763,52
Serviços Gerais (Nota 14 – B,C e G)	4.633.359,28	2.874.978,81
Depreciação e Amortização (Nota 14 – E)	115.526,23	107.143,77
<b>Despesas Com Restrição</b>	-	<b>931.178,18</b>
Despesas com Convênios/Projetos (Nota 14 – I1,2 e 3)	-	931.178,18
<b>Despesas Financeiras (Nota 15)</b>	<b>10.383,00</b>	<b>27.431,66</b>
<b>(-) Receitas Financeiras (Nota 16)</b>	<b>(629.617,52)</b>	<b>(456.817,57)</b>
<b>Despesas Tributárias (Nota 17)</b>	<b>169.840,78</b>	<b>277.077,92</b>
<b>OPERAÇÕES DESCONTINUADAS (LÍQUIDO)</b>	-	-
<b>OUTRAS DESPESAS OPERACIONAIS</b>	-	-
<b>SUPERÁVIT/DÉFICIT DO PERÍODO</b>	<b>328.305,57</b>	<b>4.250.669,25</b>

**CONASS – Conselho Nacional de Secretários de Saúde**  
**CNPJ-MF 00.718.205/0001-07**  
**DEMONSTRAÇÕES CONTÁBEIS ENCERRADAS**  
**EM 31 DE DEZEMBRO DE 2018 E DE 2019**

**III. DEMONSTRAÇÃO DOS FLUXOS DE CAIXA MÉTODO DIRETO**

	Valores expressos em Reais (R\$)	
	<u>2019</u>	<u>2018</u>
<b>FLUXOS DE CAIXA DAS ATIVIDADES OPERACIONAIS</b>	<b>744.044,60</b>	<b>3.107.467,09</b>
RECEBIMENTO DE CLIENTES	19.445.987,81	19.452.965,18
PAGAMENTOS A FORNECEDORES, EMPREGADOS E TRIBUTOS.	(18.701.896,01)	(16.345.498,09)
CAIXA GERADO PELAS OPERAÇÕES	744.091,80	3.107.467,09
JUROS PAGOS	(47,20)	-
1. CAIXA LÍQUIDO GERADO/CONSUMIDO PELAS ATIVIDADES OPERACIONAIS	744.044,60	3.107.467,09
<b>FLUXOS DE CAIXA DAS ATIVIDADES DE INVESTIMENTO</b>	<b>579.648,36</b>	<b>361.956,04</b>
COMPRA DE ATIVO IMOBILIZADO	(60.688,16)	(94.861,53)
RECEBIMENTO PELA VENDA DE EQUIPAMENTOS	10.719,00	-
JUROS RECEBIDOS	629.617,52	456.817,57
2. CAIXA LÍQUIDO GERADO/CONSUMIDO PELAS ATIVIDADES DE INVESTIMENTO	579.648,36	361.956,04
<b>FLUXOS DE CAIXA DAS ATIVIDADES DE FINANCIAMENTO</b>	<b>-</b>	<b>-</b>
3. CAIXA LÍQUIDO GERADO/CONSUMIDO PELAS ATIVIDADES DE FINANCIAMENTO	-	-
AUMENTO LÍQUIDO DE CAIXA E EQUIVALENTES DE CAIXA (1 + 2 + 3)	1.323.692,96	3.469.423,13
<b>CAIXA E EQUIVALENTES DE CAIXA NO INÍCIO DO PERÍODO</b>	<b>9.819.196,17</b>	<b>6.349.773,04</b>
<b>CAIXA E EQUIVALENTES DE CAIXA NO FIM DO PERÍODO</b>	<b>11.142.889,13</b>	<b>9.819.196,17</b>



**CONASS – Conselho Nacional de Secretários de Saúde**

CNPJ-MF 00.718.205/0001-07

DEMONSTRAÇÕES CONTÁBEIS ENCERRADAS

EM 31 DE DEZEMBRO DE 2018 E DE 2019

**IV. DEMONSTRAÇÃO DAS MUTAÇÕES DO PATRIMÔNIO LÍQUIDO**

	PATRIMONIO SOCIAL	RESERVA DE DOAÇÕES	RESULTADO DO EXERCÍCIO	Total
Saldos em 31.12.2017	5.957.315,01	-	-	5.957.315,01
Ajuste Exerc. Anterior	-	-	-	-
Doação de Bens Patrimoniais	-	-	-	-
Resultado do Exercício	-	-	4.250.669,25	4.250.669,25
Transferência p/ Patrimônio Social	4.250.669,25		(4.250.669,25)	-
Saldos em 31.12.2018	10.207.984,26	-	-	10.207.984,26
Ajuste Exerc. Anterior	13.838,00	-	-	13.838,00
Doação de Bens Patrimoniais	-	-	-	-
Resultado do Exercício	(328.305,57)	-	328.305,57	-
Transferência p/ Patrimônio Social	328.305,57		-	328.305,57
Saldos em 31.12.2019	10.550.127,83	-	-	10.550.127,83

**CONASS – Conselho Nacional de Secretários de Saúde**

CNPJ-MF 00.718.205/0001-07

Notas Explicativas

**1 Contexto operacional**

O Conselho Nacional de Secretários de Saúde – CONASS é uma entidade de direito privado, sem fins lucrativos, que se pauta pelos princípios que regem o direito público, constituída em 03 de fevereiro de 1982 com o objetivo principal de representar as Secretarias de Saúde dos Estados e do Distrito Federal. O CONASS foi reconhecido como entidade de representação dos Secretários de Saúde dos Estados nos fóruns de deliberação do Sistema Único de Saúde – SUS, conforme consta no §3º do artigo 1º da Lei 8.142 de 28/12/90 e no artigo 2º do Decreto 99.438 de 07/08/90, como decorrência da gestão compartilhada entre os três entes federativos na forma de organização do SUS.

**2 Apresentação das demonstrações financeiras e sumário das principais práticas contábeis**

Na preparação de suas demonstrações financeiras, o CONASS adotou o pronunciamento técnico CPC-PME emitido pelo Comitê de Pronunciamentos Contábeis - CPC - aplicável às pequenas e médias empresas, o qual, juntamente com as práticas contábeis incluídas na legislação societária brasileira, são denominados práticas contábeis adotadas no Brasil, assim como a Interpretação ITG 2002 – Entidade sem Finalidade de Lucros, aprovada pela Resolução CFC nº 1.409/12, de 21 de setembro de 2012.

O sumário das principais práticas contábeis adotadas na preparação das demonstrações financeiras é o seguinte:

- a) Caixa e equivalente de caixa: referem-se a saldos positivos em conta movimento, aplicações financeiras de curto prazo, de alta liquidez, prontamente conversíveis em um montante conhecido de caixa e que estão sujeitas a um insignificante risco de mudança de valor, e são registradas ao custo de aplicação, acrescido dos rendimentos auferidos em base “pro rata temporis” até a data do balanço, não superando o valor de mercado.
- b) Estimativas contábeis: a elaboração de demonstrações financeiras de acordo com as práticas contábeis adotadas no Brasil requer que a Administração do CONASS julgue na determinação e no registro de estimativas contábeis.
- c) Instrumentos financeiros básicos: instrumentos financeiros não-derivativos incluem aplicações financeiras, contas a receber e outros recebíveis, caixa e equivalentes de caixa, assim como contas a pagar e outras dívidas.
- d) Contribuições das Secretarias de Saúde: Estão avaliadas pelo valor a receber das Secretarias de acordo com as condições descritas no Estatuto do CONASS.
- e) Demais ativos circulantes e não circulantes: são demonstrados ao custo, incluindo, quando aplicável, os rendimentos auferidos e as variações monetárias, que não excedem ao valor de realização.
- f) Imobilizado: estão demonstrados pelo custo de aquisição, formação e/ou construção, deduzidos da depreciação acumulada e de perdas por desvalorizações acumuladas, se aplicáveis. Os gastos subsequentes à entrada do ativo em operação são reconhecidos imediatamente no resultado, respeitando-se o regime de

**CONASS – Conselho Nacional de Secretários de Saúde**

CNPJ-MF 00.718.205/0001-07

Notas Explicativas

competência. Gastos que representem melhorias no ativo (aumento da capacidade instalada ou da vida útil) são capitalizados. A depreciação é calculada pelo método linear, utilizando as taxas fiscais.

g) Convênios a realizar: os valores de contratos de projetos são mantidos em contas bancárias específicas para cada projeto em contrapartida de “Convênios a Realizar”, no passivo. A apropriação dos valores ao resultado ocorre na proporção da execução dos respectivos projetos.

h) Passivos circulantes e não circulantes: provisões para obrigações sociais e fiscais - Constituídas e apropriadas ao resultado em regime de competência, principalmente para suprir compromissos com férias vencidas e proporcionais, encargos sociais e outras obrigações trabalhistas.

Os outros passivos - São demonstrados pelos valores conhecidos ou calculáveis, acrescidos quando aplicável dos encargos e apropriações monetárias incorridas.

**3 Caixa e equivalentes de caixa**

Incluem os saldos de caixa, bancos, aplicações e fundos de investimentos de liquidez imediata e são demonstrados ao custo acrescidos dos rendimentos auferidos até a data de encerramento do balanço.

Os recursos sem restrições são recursos próprios da Instituição, oriundos das receitas de doações, enquanto os recursos com restrições referem a valores recebidos através de Convênios e Projetos a serem aplicados nos objetos específicos conveniados entre as partes.

O saldo dessa conta no final do exercício, conforme registrado na demonstração dos fluxos de caixa pode ser conciliado com os respectivos itens da demonstração da posição financeira, como demonstrado a seguir:

	31/12/2019	31/12/2018
Caixa	1.432,35	1.219,16
<b>SubTotal</b>	<b>1.432,35</b>	<b>1.219,16</b>
 Banco Contas Movimento - sem restrição	 1.115,04	 -
Banco Contas Movimento - com restrição	-	-
<b>SubTotal</b>	<b>1.115,04</b>	<b>-</b>
 Aplicação Financeiras - sem restrição	 11.140.341,74	 9.396.587,55
Aplicação Financeiras - com restrição	-	421.389,46
<b>SubTotal</b>	<b>11.140.341,74</b>	<b>9.817.977,01</b>

As aplicações financeiras de curto prazo, de alta liquidez, mantidas junto a instituições financeiras de primeira linha, que são prontamente conversíveis em um montante conhecido de caixa e que estão sujeitos a um insignificante risco de mudança de valor.

**CONASS – Conselho Nacional de Secretários de Saúde**

CNPJ-MF 00.718.205/0001-07

Notas Explicativas

#### 4 Mensalidades a Receber

Refere-se a contribuições institucionais obrigatórias das Secretarias Estaduais de Saúde, fixadas em Assembleia, nos seguintes montantes:

	<u>2019</u>	<u>2018</u>
<b>TÍTULOS A RECEBER</b>		
AC	22.850,29	22.850,29
AL	22.850,29	22.850,29
AM	27.420,36	27.420,36
AP	22.850,29	22.850,29
BA	63.980,82	63.980,82
CE	45.700,59	45.700,59
DF	45.700,59	45.700,59
ES	45.700,59	45.700,59
GO	27.420,36	27.420,36
MA	27.420,36	27.420,36
MG	63.980,82	63.980,82
MS	22.850,29	22.850,29
MT	27.420,36	27.420,36
PA	22.850,29	22.850,29
PB	27.420,36	27.420,36
PE	63.980,82	63.980,82
PI	27.420,36	27.420,36
PR	63.980,82	63.980,82
RJ	63.980,82	63.980,82
RN	22.850,29	22.850,29
RO	22.850,29	22.850,29
RR	18.280,23	18.280,23
RS	63.980,82	63.980,82
SC	45.700,59	45.700,59
SE	22.850,29	22.850,29
SP	-	-
TO	22.850,29	22.850,29
<b>TOTAL</b>	<b>955.142,28</b>	<b>955.142,28</b>

**CONASS – Conselho Nacional de Secretários de Saúde**

CNPJ-MF 00.718.205/0001-07

Notas Explicativas

## 5 Adiantamentos a Empregados

São representados por créditos referentes a adiantamentos a empregados assim como: salários, férias e 13º salários, assim discriminados:

	<u>31/12/2019</u>	<u>31/12/2018</u>
Adiantamentos de Salários	-	-
Adiantamentos de Férias	10.737,02	80.741,74
<b>Total</b>	<b>10.737,02</b>	<b>80.741,74</b>

## 6 Créditos Convênios/Contratos

Refere-se à transferência da contrapartida do CONASS para pagamento da carta Acordo OPAS 05- CAC 05, tais valores serão posteriormente devolvidos mediante aprovação da prestação de contas.

## 7 Despesas antecipadas

O saldo dessa conta registra despesas com seguros pagos antecipadamente os quais eram apropriados mensalmente no decurso de sua vigência.

	<u>31/12/2019</u>	<u>31/12/2018</u>
Seguros antecipados	3.062,00	482,53

## 8 Imobilizado e Intangível

O Ativo Imobilizado está demonstrado ao custo de aquisição, deduzido dos encargos de depreciação, estando composto da seguinte forma:

	<u>Saldo em 31/12/2019</u>	<u>Saldo em 31/12/2018</u>
<b>IMOBILIZADO</b>		
BENS EM OPERAÇÃO	1.662.039,89	1.617.197,69
EQUIPAMENTOS PARA PROCESSAMENTO DE DADOS	823.934,06	805.612,87
MÓVEIS E UTENSÍLIOS	722.305,83	695.784,82
VEÍCULOS	115.800,00	115.800,00
(-) DEPRECIAÇÃO /AMORTIZAÇÃO /EXAUSTÃO ACUMULADA	(1.058.393,44)	(947.107,60)
(-) DEPREC. EQUIPAMENTOS P/PROCESSAMENTO DE DADOS	(659.744,97)	(615.856,48)
(-) DEPREC. MÓVEIS E UTENSÍLIOS	(348.911,46)	(293.673,23)
(-) DEPREC. VEÍCULOS	(49.737,01)	(37.577,89)
<b>INTANGÍVEL</b>	<b>29.888,26</b>	<b>29.001,69</b>
CUSTO	190.247,33	185.120,37
MARCAS	10.355,00	10.355,00
SOFTWARE OU PROGRAMAS DE COMPUTADOR	179.892,33	174.765,37
(-) AMORTIZAÇÕES	(160.359,07)	(156.118,68)
(-) SOFTWARE OU PROGRAMAS DE COMPUTADOR	(160.359,07)	(156.118,68)

**CONASS – Conselho Nacional de Secretários de Saúde**

CNPJ-MF 00.718.205/0001-07

Notas Explicativas

**9 Obrigações com empregados e provisões trabalhistas**

Trata-se de obrigações de natureza salarial decorrente das relações contratuais com empregados, seus respectivos encargos sociais retidos em folha e provisões de férias, conforme descrito:

	<u>31/12/2019</u>	<u>31/12/2018</u>
Salários e Ordenados a Pagar	1.084,35	-
Provisão de férias	951.910,35	749.005,23
Provisão INSS s/ férias	242.737,21	190.996,16
Provisão FGTS s/ férias	76.152,61	59.920,28
Provisão Pis s/ férias	9.519,11	7.490,07
INSS	270.726,13	-
FGTS	72.468,13	-
<b>Total</b>	<b>1.624.597,89</b>	<b>1.007.411,74</b>

**9-A Obrigações com Terceiros – RPA**

Trata-se de obrigações com terceiros relacionado a prestações de serviços autônomos.

**10 Obrigações tributárias**

	<u>31/12/2019</u>	<u>31/12/2018</u>
ISS s/ NF a recolher	19.392,66	-
INSS s/ NF a recolher	1.093,40	-
Cofins a Recolher	1.526,31	1.897,78
IRRF Retido	308.719,90	-
CSRF S/NF	6.157,76	-
Pis a Recolher	12.015,02	-
<b>Total</b>	<b>348.905,05</b>	<b>1.897,78</b>

**CONASS – Conselho Nacional de Secretários de Saúde**

CNPJ-MF 00.718.205/0001-07

Notas Explicativas

**11 Convênios a Realizar**

Referem-se a reconhecimento da obrigação de execução de projetos em decorrência de recursos de convênios/projetos já recebidos ou a receber das seguintes Instituições/Projetos:

	2018	2018
CAC 5 – Gestão do Conhecimento	0,00	421.389,46
<b>Total</b>	<b>0,00</b>	<b>421.389,46</b>

**12 Patrimônio Social**

O patrimônio social é constituído de acordo com o estatuto social da Entidade e pelos superávits (déficits) apurados.

**13. Receitas de contribuições**

	31/12/2019	31/12/2018
AC	274.203,48	274.203,48
AL	274.203,48	274.203,48
AM	329.044,32	329.044,32
AP	274.203,48	274.203,48
BA	767.769,84	767.769,84
CE	548.407,08	548.407,08
DF	548.407,08	548.407,08
ES	548.407,08	548.407,08
GO	329.044,32	329.044,32
MA	329.044,32	329.044,32
MG	767.769,84	767.769,84
MS	274.203,48	274.203,48
MT	329.044,32	329.044,32
PA	274.203,48	274.203,48
PB	329.044,32	329.044,32
PE	767.769,84	767.769,84
PI	329.044,32	329.044,32
PR	767.769,84	767.769,84
RJ	767.769,84	767.769,84
RN	274.203,48	274.203,48
RO	356.464,54	274.203,48
RR	228.502,88	219.362,76



**CONASS – Conselho Nacional de Secretários de Saúde**

CNPJ-MF 00.718.205/0001-07

Notas Explicativas

RS	676.368,66	767.769,84
SC	548.407,08	548.407,08
SE	274.203,48	274.203,48
TO	767.769,86	767.769,84
SP	274.203,48	274.203,48
Outras	7.210.000,00	7.210.000,00
<b>Total</b>	<b>19.445.987,81</b>	<b>19.439.477,20</b>

## CONASS – Conselho Nacional de Secretários de Saúde

CNPJ-MF 00.718.205/0001-07

Notas Explicativas

**14 Despesas Administrativas**

	31/12/2019	31/12/2018
<b>14 – A - <u>Despesas com Pessoal</u></b>		
Salários	7.162.997,86	5.688.646,24
Férias	824.099,12	670.412,42
INSS	2.257.146,14	1.853.256,83
FGTS	660.154,45	548.331,90
Vale refeição	529.421,82	447.364,93
Outras despesas	1.543.839,77	1.571.893,18
<b>Total:</b>	<b>12.977.659,16</b>	<b>10.779.905,50</b>

	31/12/2019	31/12/2018
<b>14 – B - <u>Propaganda e Publicidade</u></b>		
Brindes e Donativos	-	-
<b>Total:</b>	<b>-</b>	<b>-</b>

	31/12/2019	31/12/2018
<b>14 – C - <u>Viagens e Representações</u></b>		
Despesas com Viagens e Estadias	2.290.873,61	1.318.528,89
<b>Total:</b>	<b>2.290.873,61</b>	<b>1.318.528,89</b>

	31/12/2019	31/12/2018
<b>14 – D - <u>Ocupação</u></b>		
Alugueis e Condomínios	413.741,87	129.142,05
Manutenção e Reparos	165,00	-
Alugueis p/ PF	-	-
Alugueis p/ PJ	912.600,14	843.462,62
<b>Total:</b>	<b>1.326.507,01</b>	<b>1.131.763,52</b>

	31/12/2019	31/12/2018
<b>14 – E - <u>Depreciações e Amortizações</u></b>		
Depreciações	111.649,75	107.126,00
Amortizações	3.876,48	5.017,77
<b>Total:</b>	<b>115.526,23</b>	<b>107.143,77</b>

## CONASS – Conselho Nacional de Secretários de Saúde

CNPJ-MF 00.718.205/0001-07

## Notas Explicativas

	31/12/2019	31/12/2018
<b>14 – F - Utilidades e Serviços</b>		
Água e Esgoto	4.851,24	4.157,10
Energia Elétrica	51.295,85	43.078,38
Telecomunicações	354.320,29	293.370,81
Correios	49.601,10	56.154,58
Manutenção de Móveis e Utensílios	-	-
Manutenção de Equip. de Info/Sistemas	18.640,64	22.256,88
<b>Total:</b>	<b>478.709,12</b>	<b>418.017,75</b>

	31/12/2019	31/12/2018
<b>14 – G - Serviços Gerais</b>		
Despesas Gerais	698.275,98	732.491,62
Serviços de Terceiros	1.644.209,69	823.958,30
<b>Total:</b>	<b>2.342.485,67</b>	<b>1.556.449,92</b>

	31/12/2019	31/12/2018
<b>14 – H – Despesas com Veículos</b>		
Combustíveis e Lubrificantes	22.570,89	23.652,28
Manutenção de Veículos	8.086,87	5.550,18
Locação de Veículos	-	-
Notificações de Infração de Trânsito	-	104,13
Seguros de Veículos	1.607,42	-
	<b>35.315,18</b>	<b>29.306,59</b>

	31/12/2019	31/12/2018
<b>14 – I.3 – Despesas com Convênio/Projetos CAC 5 Gestão do Cond.</b>		
(-) Consultoria	-	362.684,0
(-) Diária	-	17.630,00
(-) Impostos e Taxas Diversos	-	5.177,79
(-) INSS s/ RPA	-	72.536,80
(-) IRRF	-	11.650,75
(-) Outros Serviços de Terceiro PJ	-	384.469,5
(-) Passagens	-	76.012,66
(-) Tarifa Bancária	-	1.016,60
<b>Total:</b>	<b>-</b>	<b>931.178,18</b>

## CONASS – Conselho Nacional de Secretários de Saúde

CNPJ-MF 00.718.205/0001-07

Notas Explicativas

**15 Despesas Financeiras**

<u>Despesas Financeiras</u>	<u>31/12/2019</u>	<u>31/12/2018</u>
Descontos Concedidos	-	14.714,16
Despesas Bancárias Diversas	8.333,13	10.075,77
IOF s/ Operações Financeiras	1.512,67	2.641,73
Juros Passivos	47,20	-
Outros	490,00	-
<b>Total:</b>	<b>10.383,00</b>	<b>27.431,66</b>

**16 (-) Receitas Financeiras**

<u>Receitas Financeiras</u>	<u>31/12/2019</u>	<u>31/12/2018</u>
Descontos Obtidos	-	328,70
Receita de Aplicações Financeiras	629.556,93	456.488,87
Outras Receitas Financeiras	60,59	-
<b>Total:</b>	<b>629.617,52</b>	<b>456.817,57</b>

**17 Despesas Tributárias**

<u>Despesas Tributárias</u>	<u>31/12/2019</u>	<u>31/12/2018</u>
Cofins sobre Outras Receitas	25.187,59	19.071,78
Impostos e Taxas Diversas	3.713,09	4.607,28
Impostos Federais	-	-
Iptu	20.914,18	10.865,11
Ipva	3.268,09	3.251,78
IR s/ Aplicações Financeiras	116.742,03	239.281,97
Pedágio	15,80	-
<b>Total:</b>	<b>169.840,78</b>	<b>227.077,92</b>

## 18 Contratos Vigentes

A empresa possui contratos de serviços que estão vigentes, discriminados da seguinte forma:

### CONTRATOS CONTINUADOS VIGENTES PESSOA JURÍDICA

Nr Contrato Protheus	Objeto	Data inicial	Data final	Forneced or	Nome Fornecedor	Valor Estimado do Contrato	Valor gasto em 2019
000000000000002	FORNECIMENTO DE COMBUSTIVEL PARA ABASTECIMENTO DOS VEICULOS QUE TRANSPORTAM OS FUNCIONÁRIOS DESTE CONSELHO - CONASS.	28/11/2018	31/12/2049	001223	CASCOL COMBUSTIVEIS PARA VEICULOS LTDA	R\$ 120.000,00	R\$ 43.245,89
000000000000008	CONTRATAÇÃO DE EMPRESA BRASILEIRA DE CORREIOS E TELEGRAFOS - ECT, VISANDO A PRESTAÇÃO DE SERVIÇO NACIONAL, INTERNACIONAL E FORNECIMENTO DE PRODUTOS, PARA ATENDER AS DEMANDAS DESTE CONSELHO - CONASS.	28/06/2017	28/06/2027	000189	EMPRESA BRASILEIRA CORREIOS E TELEGRAFOS	R\$ 53.620,20	R\$ 154.188,75
000000000000011	ASSISTENCIA MÉDICA E/OU HOSPITALAR E DENTAL DOS COLABORADORES DESTE CONSELHO NACIONAL DE SECRETÁRIOS DE SAÚDE - CONASS.	10/07/2015	10/07/2020	000859	BRANDESCO SAÚDE S/A	R\$ 719.084,63	R\$ 706.931,71
000000000000013	CONTRATO DE SERVIÇOS DE TELEFONIA MÓVEL	30/04/2010	31/12/1949	001233	TELEFONIA BRASIL S.A. VIVO	R\$ 95.748,72	R\$ 79.865,85
000000000000016	SERVIÇO DE INTERNET MÓVEL 5GB EMPRESA 4G	30/04/2010	31/12/2049	001233	TELEFONIA BRASIL S.A. VIVO	R\$ 57.342,84	R\$ 22.093,95
000000000000017	SERVIÇO DE TELEFONIA FIXA DAS LINHAS 61-3702-0560 E 37118283, LOCALIZADAS NA GERENCIA FINANCEIRA - GFIN E GERENCIA DE COMPRAS E CONTRATOS - GCC.	30/04/2010	31/12/2049	001233	TELEFONIA BRASIL S.A. VIVO	R\$ 2.695,04	R\$ 2.681,46
000000000000018	CONTRATAÇÃO DE SERVIÇO DE ACESSO E INTERNET CORPORATIVA DESTE CONSELHO - CONASS.	03/08/2012	31/12/2049	001234	TELEFONICA BRASIL S/A - VIVO CORPORATIVO	R\$ 50.366,40	R\$ 93.977,84
000000000000019	SERVIÇOS MENSIS DE SOFTWARE - SMS, DE LICENÇAS FULL E LIGHT DO SISTEMA PROTHEUS DESTINADOS PARA GERENCIA COMPRAS E CONTRATOS, GERENCIA ADMINISTRATIVA E GESTÃO DE PESSOAS.	27/03/2018	31/12/2049	000081	TOTVS S.A	R\$ 39.292,25	R\$ 39.292,25
000000000000020	SERVIÇOS MENSIS DE SOFTWARE - SMS DAS LICENÇAS LIGHT DO MÓDULO CONTABILIDADE E FINANCEIRO.	21/05/2018	31/12/2049	000081	TOTVS S.A	R\$ 8.055,50	R\$ 8.055,50

CNPJ-MF: 00.666.735/0001-59

CRC-DF 310

**CONASS – Conselho Nacional de Secretários de Saúde**

CNPJ-MF 00.718.205/0001-07

**Notas Explicativas**

0000000000000021	LOCAÇÃO DE VAGAS DE GARAGEM NA SEDE DESTE CONSELHO CONASS	16/10/20 14	31/12/20 49	1237	MASTER EMPREENDIMENTOS URBANOS LTDA - DF	R\$ 58.800,00	R\$ 35.560,00
0000000000000023	FORNECIMENTO DE CREDITOS PARA RECARGA DE CARTOES TICKET RESTAURANTE E TICKET ALIMENTACAO ELETRONICOS PARA OS COLABORADORES DESTE CONSELHO - CONASS.	22/11/20 18	31/12/20 49	000153	TICKET SERVICOS S/A	R\$ 540.000,00	R\$ 1.071.802,92
0000000000000051	SERVICOS DE COPEIRAGEM, LIMPEZA E CONSERVACAO PREDIAL NAS DEPENDENCIAS DESTE CONSELHO, COM FORNECIMENTO DE TODOS OS MATERIAIS E INSUMOS NECESSARIOS.	13/08/20 18	12/08/20 20	000087	AVAL EMPRESA DE SERVICOS ESPECIALIZADOS	R\$ 196.404,60	R\$ 231.469,65
0000000000000054	CONTRATACAO DE SERVICO DGN - ALUGUEL DE EQUIPAMENTO, INN - INTERNET VIA E LAN - SERVICO PRIMELINK LAN TO LAN.	28/06/20 06	31/12/20 49	000933	CLARO S/A	R\$ 271.419,84	R\$ 305.183,89
0000000000000055	PRESTACAO DE SERVIÇO VPE - VIP ESPECIAL, PARA ATENDIMENTO AS NECESSIDADES DE COMUNICACAO CORPORATIVA - REDE ÚNICA DE VOZ	31/07/20 06	31/12/20 49	000933	CLARO S/A	R\$ 25.000,00	R\$ 24.362,48
0000000000000056	CONTRATACAO DE EMPRESA ESPECIALIZADA NO SERVICO DE LAVAGEM DE PINTURA DE VEICULOS QUE TRANSPORTAM OS FUNCIONARIOS DESTE CONSELHO - CONASS.	16/03/20 16	16/03/20 20	000990	OTTO HENRIQUE BORGES TAQUARY - ME	R\$ 4.060,00	R\$ 1.015,00
0000000000000057	LOCAÇÃO DE IMÓVEL DA SEDE DO CONSELHO NACIONAL DE SECRETARIOS DE SAUDE - CONASS, SITO NO SCS Q. 9, ED. PARQUE CIDADE CORPORATE, TORRE C, SALA 1105, BRASILIA/DF.	01/07/20 14	31/05/20 29	000688	CAIXA DE PREVIDENCIA DOS FUNCIONARIOS BB	R\$ 9.248.703,50	R\$ 1.199.254,00
0000000000000062	SERVICOS CONTINUADOS DE LOCAÇÃO DE 1 MAQUINA COPIADORA, COM REPOSICAO DE TODAS AS PECAS E SUPRIMENTOS QUE SE FIZEREM NECESSARIOS	18/10/20 18	17/10/20 20	001050	ESFERA PRESTACAO DE SERVICOS E COMERCIO	R\$ 39.600,00	R\$ 37.800,00
0000000000000064	CONTRATACAO DE EMPRESA ESPECIALIZADA EM SERVICOS CONTINUADOS DE LOCAÇÃO DE UMA IMPRESSORA MULTIFUNCIONAL/COPIADORA, VISANDO ATENDER DEMANDAS DA SECRETARIA EXECUTIVA DESTE CONSELHO - CONASS.	19/09/20 17	18/09/20 20	000651	CROMA EQUIPAMENTOS COMERCIO SERVICOS LTDA	R\$ 4.630,50	R\$ 4.630,50
0000000000000067	SERVICO DE INTERNET CORPORATIVA - VIVO	30/04/20 10	31/12/20 49	001234	TELEFONICA BRASIL S/A - VIVO CORPORATIVO	R\$ 48.192,96	R\$ 4.197,20
0000000000000084	SERVICOS CONTABEIS, ENVOLVENDO ATIVIDADES DE ASSESSORIA CONTABIL, TRABALHISTA, PREVIDENCIARIA, DENTRE OUTROS.	02/01/20 08	31/12/20 49	000193	AGENDA CONTABIL LTDA	R\$ 144.066,31	R\$ 8.689,79
0000000000000097	SERVICO CONTINUADO DE REPAROS E CONsertos, PARA A MANUTENCAO E CONSERVACAO DAS UNIDADES DO CONASS.	01/06/20 18	31/05/20 20	000270	DITZ SOLUCOES E SERVICOS LTDA-ME	R\$ 340.766,81	R\$ 279.710,76

**CNPJ-MF: 00.666.735/0001-59**
**CRC-DF 310**
**CONASS – Conselho Nacional de Secretários de Saúde**
**CNPJ-MF 00.718.205/0001-07**
**Notas Explicativas**

0000000000000101	SERVIÇOS DE ALUGUEL DA SALAR NO EDIFÍCIO PARQUE CIDADE CORPORATION	01/03/2019	28/02/2022	000208	ACAO CONSULTORIA E EMPREEND. IMOB. LTDA	R\$ 214.603,68	R\$ 60.680,96
0000000000000116	CONTRATAÇÃO/RENOVAÇÃO DE SEGUROS DO VEÍCULO FORD KA SEDAN UTILIZADO POR ESTE CONSELHO - CONASS.	28/03/2019	28/03/2020	000978	BRASILVEICULOS COMPANHIA DE SEGUROS	R\$ 2.100,00	R\$ 2.100,00
0000000000000133	APÓLICE DE SEGURO REFERENTE À RENOVACAO. SEGURO DOS BENS ALOCADOS NO MINISTERIO DA SAUDE.	08/04/2019	08/04/2020	000536	LIBERTY SEGUROS	R\$ 2.793,58	R\$ 2.793,58
0000000000000138	PRESTACAO DE SERVIÇOS DE SEGURANCA E MEDICINA DO TRABALHO PARA REALIZACAO E ELABORACAO DE RELATORIOS PELOS ORGAOS FISCALIZADORES.	03/05/2019	02/05/2020	000386	MULTI LIFE CENTRO CLINICO LTDA EPP	R\$ 4.800,00	R\$ 4.800,00
0000000000000140	RENOVACAO DE SEGURO AUTOMOTIVO/2019. SPIN	08/05/2019	10/05/2020	000341	MAPFRE VERA CRUZ SEGURADORA LTDA	R\$ 3.757,96	R\$ 3.757,96
0000000000000161	TAXAS DE CONDOMINIO (SALA 1102). TORRE C E CENTRAL.	01/07/2014	31/05/2029	000671	CENTRO EMPRESARIAL PARQUE CIDADE	R\$ 849.701,93	R\$ 42.133,98
0000000000000171	CONTRATAÇÃO DE EMPRESA ESPECIALIZADA PARA ELABORACAO DE FICHA CATALOGRAFICA/PUBLICACOES DO CONASS	08/08/2019	08/08/2021	001132	MAURICIO AMORMINO JUNIOR 01244372650	R\$ 840,00	R\$ 294,00
0000000000000174	EMISSION DE 01 CERTIFICADO DIGITAL SSL PARA SER UTILIZADO EM EMULTIPLS DOMINIOS/SITES E SERVIDORES DESTE CONSELHO.	30/08/2019	30/08/2021	000273	CERTISIGN CERTIFICADORA DIGITAL S A	R\$ 1.970,00	R\$ 1.970,00
0000000000000185	INTERNET MÓVEL (TABLETS) - 24 LINHAS	14/06/2019	31/12/2049	000933	CLARO S/A	R\$ 50.000,00	R\$ 6.061,92
0000000000000186	TELEFONIA MÓVEL - 32 LINHAS	14/06/2019	31/12/2049	000933	CLARO S/A	R\$ 98.000,00	R\$ 13.247,66
0000000000000187	INTERNET COM LINK DEDICADO - INN 50M	14/06/2019	31/12/2049	000933	CLARO S/A	R\$ 98.000,00	R\$ 9.573,24
0000000000000188	CONTRATAÇÃO DE EMPRESA PARA AQUISICAO DE LICENCA DE USO DE PLATAFORMA INTEGRADA DE GESTAO DE PROCESSOS (BPM), GESTAO DE DOCUMENTOS (GED/ECM), GESTAO DE INDICADORES (BI).	01/08/2019	31/07/2020	001331	NEOMIND SOLUTIONS INFORMATICA LTDA	R\$ 54.383,16	R\$ 87.140,00



**CNPJ-MF: 00.666.735/0001-59**

**CRC-DF 310**

**CONASS – Conselho Nacional de Secretários de Saúde**

**CNPJ-MF 00.718.205/0001-07**

**Notas Explicativas**

0000000000000196	SERVICO DE TELEFONIA FIXA - PABX VIRTUAL	14/06/20 19	31/12/20 49	000933	CLARO S/A	R\$ 150.000,00	R\$ 12.034,01
0000000000000204	SERVICO DE SUPORTE, MANUTENCAO DE PROGRAMA DE BANCO DE DADOS PROTHEUS.	01/07/20 18	31/12/20 49	000081	TOTVS S.A	R\$ 84.864,00	R\$ 10.608,00
0000000000000208	CONTRATACAO DE EMPRESA PARA LOCACAO DE ESPAÇO PARA USO COMO ALMOXARIFADO E DEPOSITO, DESTINADO A GUARDA DE ARQUIVOS DE DOCUMENTOS, PUBLICACOES, MATERIAIS, INSUMOS, BENS E DEMAIS PERTENCES DO CONSELHO NACIONAL DE SECRETARIOS DE SAÚDE – CONASS.	01/11/20 19	01/11/20 20	001437	GA BRASILIA PARQUE CIDADE LOCACAO DE ESP	R\$ 74.658,96	R\$ 12.443,16
TOTAL						R\$ 13.758.323,37	R\$ 4.623.647,86

**CNPJ-MF: 00.666.735/0001-59**

**CRC-DF 310**

**CONASS – Conselho Nacional de Secretários de Saúde**

**CNPJ-MF 00.718.205/0001-07**

**Notas Explicativas**

**CONTRATOS VIGENTES PESSOA JURÍDICA**

Nr Contrato	Objeto	Data inicial	Data final	Fornecedor	Nome Fornecedor	Valor do Contrato	Valor gasto em 2019	Saldo
000000000000136	BANCO DE IMAGENS (RENOVACAO ANUAL). ASCOM	14/04/2019	14/04/2020	000637	G&S IMAGENS DO BRASIL LTDA	R\$ 2.709,00	R\$ 2.709,00	R\$ -
000000000000148	SERVICO DE REVISAO GRAMATICAL, ORTOGRAFICA E MORFOSSINTATICA, ALEM DE REVISAO E PADRONIZACAO DE REFERENCIAS BIBLIOGRAFICAS E PADRONIZACAO DE CONTEUDO DE DOCUMENTOS E TEXTOS DESTE CONSELHO.	27/05/2019	26/05/2020	001291	ANA LUISA MOREIRA NICOLINO	R\$ 15.000,00	R\$ 16.812,00	
000000000000149	PRESTACAO DE SERVICOS TECNICOS ESPECIALIZADOS DE INSTALACAO, CONFIGURACAO, IMPLANTACAO, ATUALIZACAO, PARAMETRIZACAO E CUSTOMIZACAO DO SOFTWARE LICENCIADO TOTVS PROTHEUS, REFERENTE AOS MODULOS GESTAO PESSOAL, COMPRAS PUBLICAS, GESTAO DE CONTRATOS E CONTABILIDADE, SENDO QUE ESTES DEVERAO SE INTEGRAR AOS MODULOS FINANCEIRO, ATIVO FIXO E PCO, JA IMPLEMENTADOS, BEM COMO CAPACITACAO E TREINAMENTO DE RECURSOS HUMANOS, VISANDO ATENDER AS NECESSIDADES DO CONASS.	01/07/2019	30/01/2020	001000	QUALITY4 CONSULTORIA EMPRESARIAL LTDA ME	R\$ 33.040,00	R\$ 33.040,00	R\$ 33.040,00

**CNPJ-MF: 00.666.735/0001-59**

**CRC-DF 310**

**CONASS – Conselho Nacional de Secretários de Saúde**

**CNPJ-MF 00.718.205/0001-07**

**Notas Explicativas**

000000000000155	ASSINATURA DO JORNAL ELETRONICO ANUAL - DOU. RENOVAÇÃO	19/06/2019	20/07/2020	000138	IMPrensa NACIONAL	R\$	452,00	R\$	452,00	R\$	-
000000000000156	CONTRATAÇÃO DE CONSULTORIA TRABALHISTA E PREVIDENCIÁRIA (ON LINE) - ACESSOS ILIMITADOS.	19/06/2019	19/06/2020	001329	ATUALIZAÇÃO PROFISSIONAL CONTINUADA LTDA	R\$	2.352,00	R\$	2.352,00	R\$	-
000000000000160	SERVIÇOS DE AUDITORIA INDEPENDENTE/2019.	12/08/2019	31/03/2020	000515	MRP AUDITORIA E CONSULTORIA S/S	R\$	19.700,00	R\$	7.880,00	R\$	11.820,00
000000000000164	ASSINATURA ANUAL DO PACOTE DE SOFTWARE ADOBE CREATIVE CLOUD FOR TEAMS, COM LICENÇAS DE USO, PARA SUPRIR AS NECESSIDADES DA ASSESSORIA DE COMUNICAÇÃO DO CONSELHO NACIONAL DE SECRETÁRIOS DE SAÚDE - CONASS.	13/08/2019	15/08/2020	000855	SOLO NETWORK BRASIL LTDA	R\$	16.255,64	R\$	16.255,64	R\$	-
000000000000198	CONTRATAÇÃO DE CONSULTORIA TÉCNICA-PJ PARA LEVANTAMENTO DE INDICADORES SELECIONADOS PELA ASSESSORIA TÉCNICA DO CONASS RELACIONADOS A TEMAS DEFINIDOS, E TREINAMENTO DE EQUIPE NA CRIAÇÃO DE PAINÉIS ANALÍTICOS COM SOFTWARE TABLEAU.	01/10/2019	01/06/2020	001376	AVEC CIENCIA DE DADOS LTDA	R\$	98.000,00	R\$	42.463,40	R\$	55.536,60
000000000000203	FORNECIMENTO DE IDENTIFICAÇÃO INTERNACIONAL STANDARD BOOK NUMBER - ISBN.	02/10/2019	02/10/2020	000222	FUNDAÇÃO MIGUEL DE CERVANTES	R\$	220,00	R\$	198,00	R\$	22,00
000000000000206	ASSINATURA ANUAL DO PROGRAMA DE DESENVOLVEDOR DA GOOGLE – PLAY CONSOLE.	30/10/2019	30/10/2020	001384	GOOGLE LLC	R\$	108,57	R\$	108,57	R\$	-

**CNPJ-MF: 00.666.735/0001-59**

**CRC-DF 310**

**CONASS – Conselho Nacional de Secretários de Saúde**

**CNPJ-MF 00.718.205/0001-07**

**Notas Explicativas**

000000000000207	ASSINATURA ANUAL DO APPLE DEVELOPER PROGRAM.	07/11/2019	07/11/2020	001385	APPLE INC	R\$	429,92	R\$	429,92	R\$	-
000000000000214	CONTRATAÇÃO DE EMPRESA ESPECIALIZADA EM SERVIÇO DE BANCO DE HORAS, PARA MANUTENÇÃO E SUPORTE AO SISTEMA PROTHEUS, VISANDO ATENDER DEMANDAS DESTE CONSELHO.	27/11/2019	27/11/2020	001366	COMPILA PROCESSAMENTO ELETRÔNICO DE DADO	R\$	19.000,00	R\$	19.000,00	R\$	-
000000000000227	ASSINATURA ANUAL DO JORNAL CORREIO BRASILIENSE DA EDIÇÃO DIGITAL.	16/10/2019	09/10/2020	000169	S/A CORREIO BRASILIENSE	R\$	238,00	R\$	238,00	R\$	-
000000000000228	ASSINATURA ANUAL DO JORNAL FOLHA DE SÃO PAULO DA EDIÇÃO DIGITAL	21/11/2019	21/11/2020	000309	EMPRESA FOLHA DA MANHÃ S.A.	R\$	358,80	R\$	358,80	R\$	-
000000000000230	ASSINATURA DO JORNAL O ESTADO DE SÃO PAULO DA EDIÇÃO DIGITAL, COM VIGÊNCIA DE 12 MESES	25/11/2019	25/11/2020	000326	S/A O ESTADO DE SÃO PAULO	R\$	356,72	R\$	356,72	R\$	-

## **19 Cobertura de Seguros**

O CONASS adota a política de contratar cobertura de seguros para os bens sujeitos a riscos por montantes considerados suficientes para cobrir eventuais sinistros, considerando a natureza de sua atividade.

CONASS– Conselho Nac. de Secretários de Saúde  
Alberto Beltrame - Presidente  
CPF: 308.910.510-15

Agenda Contábil Ltda.  
CNPJ-MF 00.666.735/0001-59  
CRC-DF310

## **Relatório dos Auditores Independentes sobre as Demonstrações Contábeis**

Aos Diretores do

**CONASS – Conselho Nacional de Secretários de Saúde**

**CNPJ-MF 00.718.205/0001-07**

Brasília - DF

### **Opinião**

Examinamos as demonstrações contábeis do Conselho Nacional de Secretários de Saúde ("CONASS"), que compreendem o balanço patrimonial, em 31 de dezembro de 2019, e as respectivas demonstrações do resultado, do resultado abrangente, das mutações do patrimônio líquido e dos fluxos de caixa para o exercício findo nessa data, bem como as correspondentes notas explicativas, incluindo o resumo das principais políticas contábeis.

Em nossa opinião, as demonstrações contábeis acima referidas apresentam adequadamente, em todos os aspectos relevantes, a posição patrimonial e financeira do Conselho Nacional de Secretários de Saúde ("CONASS") em 31 de dezembro de 2019, o desempenho de suas operações e os seus fluxos de caixa para o exercício findo nessa data, de acordo com as práticas contábeis adotadas no Brasil aplicáveis às Entidades sem Finalidade de Lucros.

### **Base para opinião**

Nossa auditoria foi conduzida de acordo com as normas brasileiras e internacionais de auditoria. Nossas responsabilidades, em conformidade com tais normas, estão descritas na seção intitulada "Responsabilidade do auditor pela auditoria das demonstrações contábeis". Somos independentes em relação ao CONASS, de acordo com os princípios éticos relevantes previstos no Código de Ética Profissional do Contador e nas normas profissionais emitidas pelo Conselho Federal de Contabilidade, e cumprimos com as demais responsabilidades éticas de acordo com essas normas. Acreditamos que a evidência de auditoria obtida é suficiente e apropriada para fundamentar nossa opinião.

### **Responsabilidades da administração e da governança pelas demonstrações contábeis**

A administração é responsável pela elaboração e adequada apresentação das demonstrações contábeis de acordo com as práticas contábeis adotadas no Brasil aplicáveis às Entidades sem Finalidade de Lucros e pelos controles internos que ele determinou como necessários para permitir a elaboração de demonstrações contábeis livres de distorção relevante, independentemente se causada por fraude ou erro.

Na elaboração das demonstrações contábeis, a administração é responsável pela avaliação da capacidade do Conselho continuar operando, divulgando, quando aplicável, os assuntos relacionados com a sua continuidade operacional e o uso dessa base contábil na elaboração das demonstrações contábeis, a não ser que a administração pretenda liquidar o Conselho ou cessar suas operações, ou não tenha nenhuma alternativa realista para evitar o encerramento das operações.

Os responsáveis pela governança do Conselho são aqueles com responsabilidade pela supervisão do processo de elaboração das demonstrações contábeis.

### **Responsabilidades do auditor pela auditoria das demonstrações contábeis**

Nossos objetivos são obter segurança razoável de que as demonstrações contábeis, tomadas em conjunto, estejam livres de distorção relevante, independentemente se causada por fraude ou erro, e emitir relatório de auditoria contendo nossa opinião. Segurança razoável é um alto nível de segurança, mas, não, uma garantia de que a auditoria realizada de acordo com as normas brasileiras e internacionais de auditoria sempre detectam as eventuais distorções relevantes existentes. As distorções podem ser decorrentes de fraude ou erro e são consideradas relevantes quando, individualmente ou em conjunto, possam influenciar, dentro de uma perspectiva razoável, as decisões econômicas dos usuários tomadas com base nas referidas demonstrações contábeis.

Como parte da auditoria realizada, de acordo com as normas brasileiras e internacionais de auditoria, exercemos julgamento profissional e mantemos ceticismo profissional ao longo da auditoria. Além disso:

- Identificamos e avaliamos os riscos de distorção relevante nas demonstrações contábeis, independentemente se causada por fraude ou erro, planejamos e executamos procedimentos de auditoria em resposta a tais riscos, bem como obtemos evidência de auditoria apropriada e suficiente para fundamentar nossa opinião. O risco de não detecção de distorção relevante resultante de fraude é maior do que o proveniente de erro, já que a fraude pode envolver o ato de burlar os controles internos, conluio, falsificação, omissão ou representações falsas intencionais.
- Obtemos entendimento dos controles internos relevantes para a auditoria para planejarmos procedimentos de auditoria apropriados nas circunstâncias, mas não com o objetivo de expressarmos opinião sobre a eficácia dos controles internos do Conselho.
- Avaliamos a adequação das políticas contábeis utilizadas e a razoabilidade das estimativas contábeis e respectivas divulgações feitas pela administração.



- Concluimos sobre a adequação do uso, pela administração, da base contábil de continuidade operacional e, com base nas evidências de auditoria obtidas, se existe uma incerteza relevante em relação a eventos ou condições que possam levantar dúvida significativa em relação à capacidade de continuidade operacional do Conselho. Se concluirmos que existe incerteza relevante, devemos chamar atenção em nosso relatório de auditoria para as respectivas divulgações nas demonstrações contábeis ou incluir modificação em nossa opinião, se as divulgações forem inadequadas. Nossas conclusões estão fundamentadas nas evidências de auditoria obtidas até a data de nosso relatório. Todavia, eventos ou condições futuras podem levar o Conselho a não mais se manter em continuidade operacional.
- Avaliamos a apresentação geral, a estrutura e o conteúdo das demonstrações contábeis, inclusive as divulgações e se as demonstrações contábeis representam as correspondentes transações e os eventos de maneira compatível com o objetivo de apresentação adequada.

Comunicamo-nos com os responsáveis pela governança a respeito, entre outros aspectos, do alcance planejado, da época da auditoria e das constatações significativas de auditoria, inclusive as eventuais deficiências significativas nos controles internos que identificamos durante nossos trabalhos.

Brasília - DF, 01 de abril de 2020.

MRP AUDITORIA & CONSULTORIA S/S  
CRC DF-001326/O-4  
CNAIPJ – 000041  
CVM – 11.720



Ricardo da Silva Farias Passos  
Contador CRC DF-015504/O-2

**PARECER DA COMISSÃO FISCAL DO  
CONSELHO NACIONAL DE SECRETÁRIOS DE SAÚDE**

PARECER CF 01/2020

A Secretaria Executiva do Conass apresentou aos membros da Comissão Fiscal a Prestação de Contas relativa ao Exercício de 2019 contendo dados relativos a sua gestão assim como parecer dos Auditores Independentes que concluíram que as demonstrações contábeis do CONASS apresentam, adequadamente, em todos os aspectos relevantes, a posição patrimonial, financeira, o desempenho de suas operações e os fluxos de caixa do exercício findo em 31 de dezembro de 2019, de acordo com as práticas contábeis adotadas no Brasil.

Com base em meus deveres estatutários declaro que, após analisar e discutir junto a área responsável, tenho a opinar:

- ( ) Não aprovo a Prestação de Contas apresentada
- ( ) Aprovo a Prestação de Contas com ressalvas
- ( X ) Aprovo a Prestação de Contas

Ressalvas e/ou sugestão de melhorias:

---

---

---

---

---

---

---

Sendo esse meu parecer, apresento para apreciação e aprovação à 3ª Assembleia Ordinária, realizada nesta data de 29 de abril de 2020, para apreciação e aprovação da Prestação nos termos do Artigo 29 § 2º do Estatuto do Conass de 26 de agosto de 2015.

Brasília, 10 de abril de 2020.

**Comissão Fiscal Titular:**

  
\_\_\_\_\_  
**HELTON DE SOUZA ZEFERINO**  
Secretário de Estado da Saúde de Santa Catarina

**PARECER DA COMISSÃO FISCAL DO  
CONSELHO NACIONAL DE SECRETÁRIOS DE SAÚDE**

PARECER CF 01/2020

A Secretaria Executiva do Conass apresentou aos membros da Comissão Fiscal a Prestação de Contas relativa ao Exercício de 2019 contendo dados relativos a sua gestão assim como parecer dos Auditores Independentes que concluíram que as demonstrações contábeis do CONASS apresentam, adequadamente, em todos os aspectos relevantes, a posição patrimonial, financeira, o desempenho de suas operações e os fluxos de caixa do exercício findo em 31 de dezembro de 2019, de acordo com as práticas contábeis adotadas no Brasil.

Com base em meus deveres estatutários declaro que, após analisar e discutir junto a área responsável, tenho a opinar:

( ) Não aprovo a Prestação de Contas apresentada

( ) Aprovo a Prestação de Contas com ressalvas

☒ Aprovo a Prestação de Contas

Ressalvas e/ou sugestão de melhorias:

---

---

---

---

---

---

---

Sendo esse meu parecer, apresento para apreciação e aprovação à 3ª Assembleia Ordinária, realizada nesta data de 29 de abril de 2020 para apreciação e aprovação da Prestação nos termos do Artigo 29 § 2º do Estatuto do Conass de 26 de agosto de 2015.

Brasília, 06 de abril de 2020.

**Comissão Fiscal Titular:**

Valberto de Oliveira Lima  
Secretário de Estado da Saúde



**VALBERTO DE OLIVEIRA LIMA**

Secretário de Estado da Saúde de Sergipe