RELATÓRIO ANUAL DE GESTÃO CONASS 2022



CONASS

Conselho Nacional de Secretários de Saúde

SECRETÁRIOS ESTADUAIS DE SAÚDE

UF	Secretário
AC	Paula Augusta Maia de Faria Mariano
AL	Cláudio Alexandre Ayres da Costa (até março/2022) André Luiz Avila Cabral (até abril/2022) Gustavo Pontes de Miranda
AP	Juan Mendes da Silva
AM	Anoar Abdul Samad
BA	Tereza Cristina Paim Xavier Carvalho (até fevereiro/2022) Adélia Maria Carvalho de Melo Pinheiro
CE	Marcos Antônio Gadelha Maia (até agosto/2022) Carlos Hilton Albuquerque Soares
DF	Manoel Luiz Narvaz Pafiadache (até junho/2022) Lucilene Maria Florêncio de Queiroz
ES	Nésio Fernandes de Medeiros Junior
GO	Ismael Alexandrino Júnior (até março/2022) Luciana Vieira (abril/2022) Sandro Rogério Rodrigues Batista (até novembro/2022) Sérgio Alberto Cunha Vêncio
MA	Carlos Eduardo de Oliveira Lula (até março/2022) Tiago José Mendes Fernandes
MT	Gilberto Gomes de Figueiredo (até março/2022) Kelluby de Oliveira
MS	Geraldo Resende Pereira (até março/2022) Flávio da Costa Britto Neto
MG	Fábio Baccheretti Vitor
PA	Rômulo Rodovalho Gomes
PB	Geraldo Antônio de Medeiros (até abril/2022) Renata Valéria Nobrega
PR	Carlos Alberto Gebrim Preto (até março/2022- novembro e dezembro/2022) César Neves (março a outubro/2022)
PE	André Longo Araújo de Melo

UF	Secretário
PI	Florentino Alves Veras Neto (até março/2022) Antônio Nérís Machado Júnior
RJ	Alexandre Otavio Chieppe
RN	Cipriano Maia de Vasconcelos
RS	Arita Gilda Hübner Bergman
RO	Fernando Rodrigues Máximo (até março/2022) Semayra Gomes Moret
RR	Antônio Leocádio Vasconcelos (até fevereiro/2022) Cecília Smith Lorenzon Basso
SC	André Motta Ribeiro (até março/2022) Alexandre Lencina Fagundes (até maio/2022) Aldo Baptista Neto
SP	Jeancarlo Gorinchteyn
SE	Mércia Simone Feitosa de Souza
TO	Afonso Piva de Santana

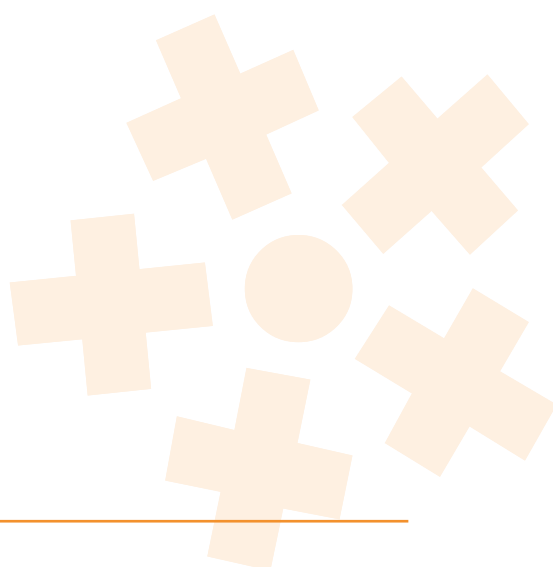

SUMÁRIO

INTRODUÇÃO	5
VISÃO GERAL	6
CONTEXTO INSTITUCIONAL	7
ESTRUTURA ORGANIZACIONAL	10
PRIORIDADES E AÇÕES ESTRATÉGICAS	14
Fortalecimento da gestão estadual do SUS	14
Organização das Redes de Atenção à Saúde	16
Vigilância em saúde	18
Organização, integração e disponibilização de informações estratégicas para a gestão estadual do SUS	19
Cooperação internacional	20
ATIVIDADES REALIZADAS NO ÂMBITO DOS PROGRAMAS	21
Programa de apoio técnico às Secretarias Estaduais de Saúde	21
Projeto Planificação da Atenção à Saúde (PAS)	21
Projeto Efetiva PAS	22
Projeto Apoio ao Fortalecimento das Escolas Estaduais de Saúde Pública	23
Programa de cooperação internacional	24
Programa de gestão da informação em saúde	27
Programa de produção e disseminação técnico-científico	30
Programa de comunicação	31
OUTRAS ATIVIDADES	32
Câmaras Técnicas	32
Câmara Técnica de Atenção Primária à Saúde (CTAPS)	32
Câmara Técnica de Atenção à Saúde (CTAS)	32
Câmara Técnica de Assistência Farmacêutica (CTAF)	35
Câmara Técnica de Gestão e Financiamento (CTGF)	37

Câmara Técnica de Epidemiologia (CTEPIDEMIO)	38
Câmara Técnica de Vigilância Sanitária (CTVS).....	39
Câmara Técnica de Vigilância em Saúde Ambiental (CTVSA).....	40
Câmara Técnica de Gestão do Trabalho e da Educação na Saúde (CTGTES).....	40
Câmara Técnica de Saúde do Trabalhador (CTST).....	41
Câmara Técnica de Qualidade no Cuidado e Segurança do Paciente (CTQCSP).....	41
Câmara Técnica de Direito Sanitário (CTDS).....	43
Câmara Técnica de Informação e Informática em Saúde (CTIIS).....	44
Câmara Técnica de Laboratórios de Saúde Pública (CTLSP).....	44
CONCLUSÃO	47
ANEXO I	
Prestação de contas	49
ANEXO II	
Atividades desenvolvidas e utilização dos recursos financeiros recebidos do Orçamento Geral da União (OGU) em 2022	127



O Conselho Nacional de Secretários de Saúde (Conass) é uma entidade de direito privado, sem fins lucrativos, que congrega os Secretários Estaduais de Saúde dos 26 estados da federação e do Distrito Federal.

Como órgão representativo da gestão estadual no âmbito do Sistema Único de Saúde (SUS), sua posição tem sido firme em defesa da saúde pública e da importância do fortalecimento do SUS para garantir o acesso universal e equitativo à saúde no país. Para tanto, tem atuado na formulação de políticas de saúde junto às demais instâncias de gestão do SUS, representadas, no nível federal pelo Ministério da Saúde (MS), e no municipal pelo Conselho Nacional de Secretários de Saúde (Conasems), bem como na articulação com outros setores e entidades do governo e da sociedade civil; no estabelecimento de cooperação técnica junto a instituições nacionais e internacionais relacionadas ao setor saúde; na disseminação de informações estratégicas para a gestão estadual, dentre outras.

Neste relatório anual de gestão, apresentaremos uma visão geral do Conass e do seu contexto, bem como um panorama das atividades realizadas pela entidade e os resultados alcançados, destacando as principais ações estratégicas e atividades desenvolvidas em 2022, além do conteúdo da agenda de propostas estruturantes para a área da saúde, entregue pelo Conass aos candidatos e às candidatas à presidência da República que disputaram as eleições em 2022. Essa agenda tem por objetivo o fortalecimento e a sustentabilidade do SUS visando a assegurar o acesso da população brasileira à saúde de forma universal e com qualidade.

Em seus mais de 30 anos de existência, o Sistema Único de Saúde (SUS) tem sido capaz de estruturar e consolidar um sistema público de saúde de inquestionável relevância, com resultados significativos para a população brasileira, oferecendo segurança sanitária para todos os cidadãos de maneira universal, integral e gratuita. No entanto, problemas cruciais retardam sua evolução, ameaçam sua existência e impedem, muitas vezes, que suas respostas se deem em tempo oportuno e de forma efetiva.

A atuação do Conass no sentido de enfrentar esses problemas e desafios, orientada pelos princípios e diretrizes do SUS, tem sido firme e efetivada por meio de sua participação nos processos de discussão, formulação e implementação das políticas públicas de saúde, desde a criação do SUS, em 1988, e sua regulamentação em 1990, com a publicação da Lei Orgânica n. 8080/90, década em que este Conselho consolidou-se como representante da gestão estadual do SUS quando, com a criação da Comissão Intergestores Tripartite (CIT)¹, passou a representar formalmente os interesses das secretarias estaduais de saúde no fórum tripartite destinado à tomada de decisão em conjunto com a União (Ministério da Saúde), e municípios (Conselho Nacional de Secretários Municipais de Saúde-Conasems).

Ao longo da sua trajetória, manteve-se incisivo na busca por um financiamento adequado para o SUS, tendo participado na luta pela regulamentação da Emenda Constitucional n. 29; no Movimento Nacional em Defesa da Saúde Pública (Saúde +10), que tentou assegurar o repasse efetivo e integral de 10% da Receita Corrente Bruta da União para a saúde pública brasileira e, mais recentemente, atuou contra a PEC n. 55, que congelou gastos sociais por 20 anos e foi aprovada em definitivo pelo Congresso Nacional em 2016, transformando-se na EC n. 95/16.

Por seus posicionamentos, o Conass vem se consolidando como um dos principais agentes no contexto da saúde, e, durante a Pandemia de COVID-19, obteve ainda maior visibilidade pelo papel desempenhado junto aos estados e ao Distrito Federal no enfrentamento desse grave problema de saúde pública, assessorando-os tecnicamente; representando a

¹ Criada pela Portaria nº 1.180/GM, de 22 de julho de 1991.

gestão estadual nas discussões tripartite; compartilhando informações e promovendo a troca de experiências e de boas práticas entre os estados; intercambiando informações e boas práticas com outros sistemas universais de saúde e, ainda, produzindo publicações de acesso gratuito sobre temas de relevância para o SUS e os sistemas de saúde, especialmente para os países da Comunidade de Países de Língua Portuguesa (CPLP).

Sua articulação junto aos gestores, instituições de pesquisa e universidades, dentre outras, e as parcerias nacionais e internacionais em atividade, evidenciam a importância na contribuição por uma saúde pública de qualidade.



CONTEXTO INSTITUCIONAL

Fundado em 03 de fevereiro de 1982, com sede em Brasília, o Conass é uma entidade de direito privado, sem fins lucrativos, pautada pelos princípios que conduzem o direito público e congrega os Secretários de Saúde dos 26 estados da federação e do Distrito Federal. Regido por regras estatutárias aprovadas em assembleia - que estabelecem sua finalidade, organização, forma de eleição, administração patrimonial e financeira - o Conselho atua de forma articulada com o Ministério da Saúde (MS) e com o Conselho Nacional de Secretarias Municipais de Saúde (Conasems) sobre os aspectos gerais do SUS, bem como representa o ente estadual da gestão do SUS no Conselho Nacional de Saúde (CNS).

É reconhecido pela Lei n. 8.142/1990 como entidade representativa do conjunto das SES junto aos fóruns do SUS no Conselho Nacional de Saúde (CNS), e pela Lei n. 12.466/2011, que acrescenta os artigos 14-A e 14-B à Lei n. 8.080/1990, para dispor sobre as Comissões Intergestores do SUS, o Conass, o Conselho de Secretarias Municipais de Saúde (Conasems), suas respectivas composições, e dá outras providências.

São finalidades do Conass, de acordo com seu estatuto²: representar as Secretarias Estaduais de Saúde (SES) nas instâncias do SUS, e outras decorrentes da gestão compartilhada entre os entes federativos na forma de organização do Sistema; prestar assessoramento técnico às SES em assuntos ligados à gestão do sistema de saúde; promover a capacitação e a pesquisa científica para o aprimoramento do SUS; vocalizar para a sociedade as posições técnicas e políticas das SES; disseminar informações; produzir e difundir conhecimento; e inovar e incentivar a troca de experiências e de boas práticas.

Ao longo de sua existência, o Conass tem se empenhado na prática da boa governança, estabelecendo claramente as funções da entidade, as competências e as responsabilidades dos membros das instâncias superiores de governança, usando estruturas de apoio e informação de boa qualidade, e prestando contas a quem de direito.

Nesse sentido, vale destacar a realização, em 2011, do seu primeiro Planejamento Estratégico, no qual foram definidas sua missão e visão de futuro. Em agosto de 2021, com o propósito de construir uma antevisão para os próximos 10 anos, quando o Conass completará 50 anos de existência, foi realizada oficina de trabalho para a revisão desse planejamento estratégico, com ampla participação do corpo técnico e gerencial, que se dedicou a avaliação do cenário à época e à análise das perspectivas de futuro.

O produto culminou na revisão do mapa estratégico, que orientou o planejamento operacional e orçamentário do CONASS para 2022.

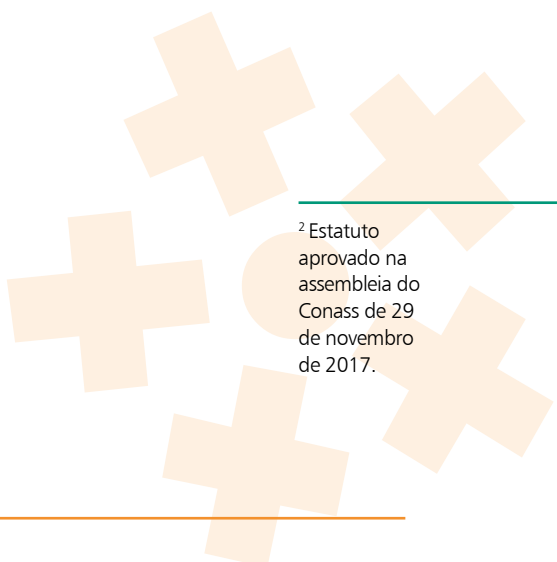

² Estatuto aprovado na assembleia do Conass de 29 de novembro de 2017.

Figura 1. Mapa Estratégico do Conass

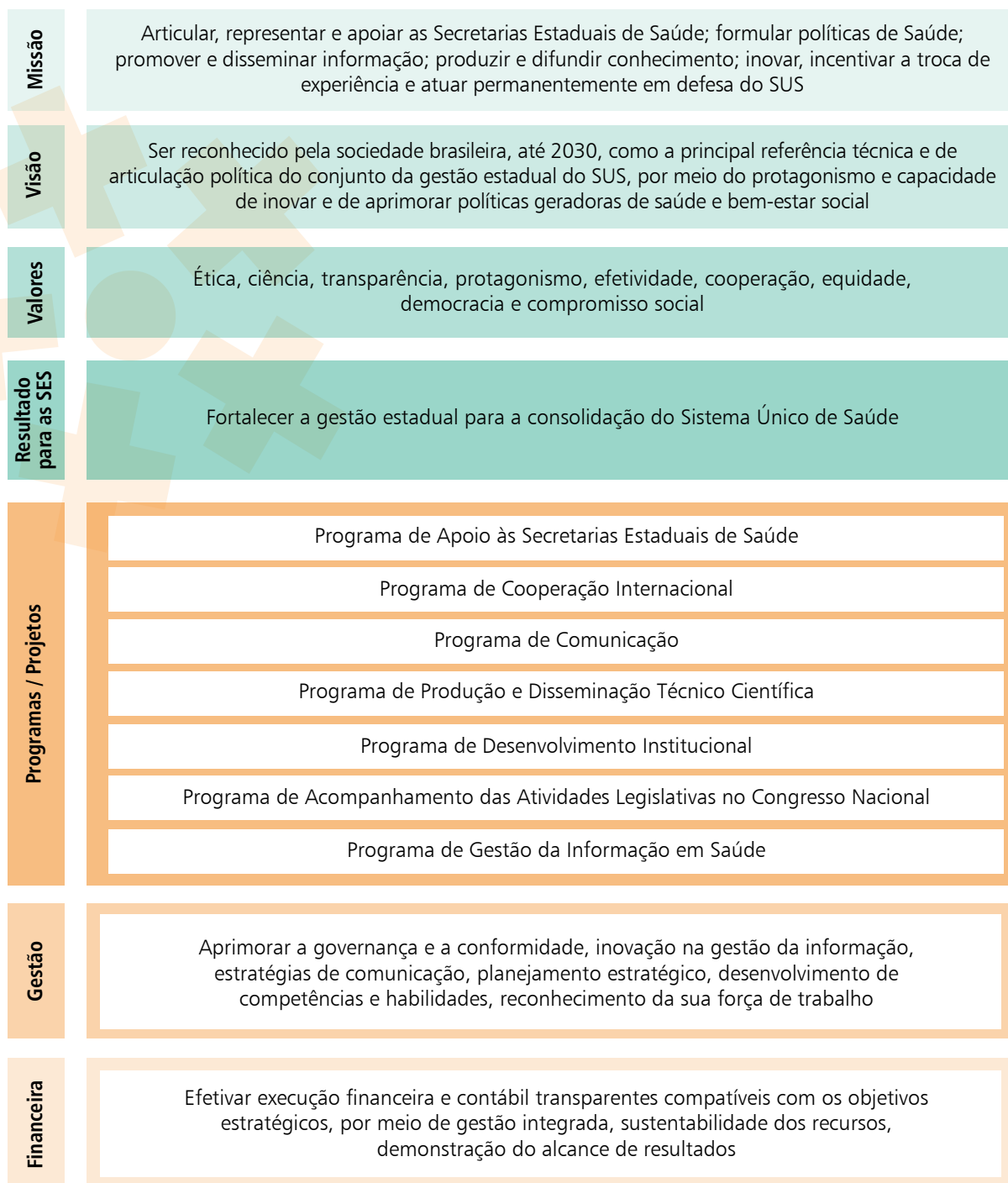

Composta por equipe técnico-administrativa e por 14 Câmaras Técnicas (CT) temáticas, a instância executora desses programas e das rotinas técnicas e administrativas é a Secretaria Executiva (SE) do Conass que responde pelo assessoramento técnico à Assembleia e à Diretoria, subsidiando a tomada de decisão da entidade em questões relativas à gestão do SUS, de interesse comum aos secretários estaduais de saúde, e pela implementação de suas deliberações. Cabe à equipe de assessoria da SE prestar apoio técnico às SES no aprimoramento das suas funções gestoras do sistema estadual de saúde, no âmbito do SUS. Sua constituição, coordenação, atividades, normas, procedimentos organizativos e de funcionamento são definidos em regulamentos próprios, disponibilizados para acesso público no portal Conass, acessível em www.conass.org.br.

A Assembleia, reunião formada pelos secretários(as) ou substitutos legais, ocorre ordinariamente uma vez por mês, em Brasília, no dia anterior à reunião da Comissão Intergestores Tripartite (CIT), bem como quando convocada extraordinariamente.

A Diretoria, eleita e subordinada à Assembleia, também tem caráter deliberativo e responde pela administração do Conselho, bem como por sua representação. É constituída por 6 membros, sendo um Presidente e cinco Vice- Presidentes, que representam cada uma das 5 regiões geográficas do país. O Conselho também dispõe de um Comitê Consultivo de assessoramento político, de caráter honorífico, que tem como membros natos seus ex-presidentes.

A Comissão Fiscal, de caráter consultivo, é formada por 3 membros titulares e 3 suplentes, eleitos dentre os Secretários de Saúde, e tem por finalidade acompanhar a programação orçamentária e financeira do Conass, proceder à análise e emitir parecer sobre o balanço anual, a prestação de contas e quaisquer outros documentos, quando solicitado pela Presidência, podendo, para tanto, requerer o concurso de auditoria complementar ou técnica específica para a realização de análises e pareceres.

As CT são formadas por representantes titulares e suplentes das secretarias estaduais nas áreas afins, indicados por ofício pelos gestores, e atuam na

análise das políticas nacionais, na sua operacionalização e nas propostas de estratégias específicas relacionadas à gestão dos serviços, fortalecendo a integração dos profissionais das SES e a troca de experiências.

A seguir a apresentação gráfica da estrutura organizacional do CONASS:

Figura 2. Mapa Mental do CONASS

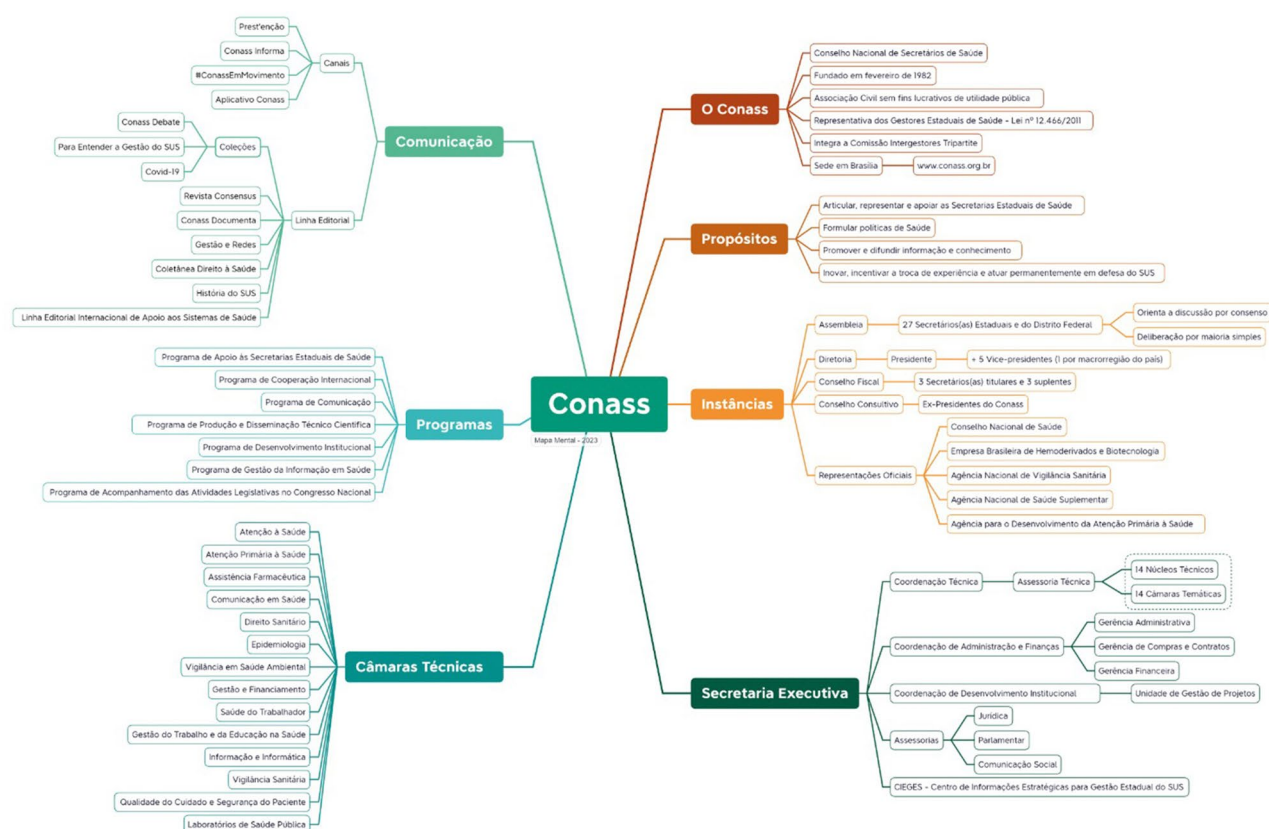

A seguir, identificação dos dirigentes e representações oficiais do Conass no ano de 2022:

Quadro 1 – DIRETORIA

Autoridades	Cargo
Presidente NÉSIO FERNANDES DE MEDEIROS JUNIOR (27/04/2022 a 29/12/2022)	Secretário de Estado da Saúde/ES
CIPRIANO MAIA DE VASCONCELOS (29/12/2022 a 26/04/2023)	Secretário de Estado da Saúde/RN
Vice - Presidente da Região Norte JUAN MENDES DA SILVA	Secretário de Estado da Saúde/AP
Vice - Presidente da Região Nordeste CIPRIANO MAIA DE VASCONCELOS (23/03 a 29/12/2022)	Secretário de Estado da Saúde/RN
Vice - Presidente da Região Sudeste FÁBIO BACCHERETTI VITOR	Secretário de Estado da Saúde/MG
Vice - Presidente da Região Sul CÉSAR AUGUSTO NEVEZ LUIZ (março a outubro/2022)	Secretário de Estado da Saúde/PR
Vice - Presidente da Região Centro-Oeste SANDRO ROGÉRIO RODRIGUES BATISTA (até novembro/2022)	Secretário de Estado da Saúde/GO

Quadro 2 - SECRETARIA EXECUTIVA

Dirigentes	Cargo
JURANDI FRUTUOSO SILVA	Secretário Executivo
FERNANDO P. CUPERTINO DE BARROS	Coordenador Técnico
RENÉ SANTOS	Coordenador de Desenvolvimento Institucional
ANTONIO CARLOS ROSA DE O.JUNIOR	Coordenador de Administração e de Finanças

Quadro 3 - COMISSÃO FISCAL

Autoridades	Cargo
Titular ANDRÉ LONGO ARAÚJO DE MELO	Secretário de Estado da Saúde/PE
Titular CECÍLIA SMITH LORENZON BASSO	Secretária de Estado da Saúde/RR
Titular PAULA AUGUSTA MAIA DE FARIA MARIANO	Secretária de Estado da Saúde/AC
Suplente KELLUBY DE OLIVEIRA	Secretária de Estado da Saúde/MT
Suplente RENATA VALÉRIA NOBREGA	Secretária de Estado da Saúde/PB
Suplente ANTÔNIO NÉRIS MACHADO JÚNIOR	Secretário de Estado da Saúde/PI

Quadro 4 - REPRESENTAÇÕES OFICIAIS

Órgão	Representante
Agência Nacional de Saúde Suplementar - ANS	Titular: ALEXANDRE OTÁVIO CHIEPPE Secretário de Estado da Saúde/RJ Suplente: RENÉ JOSÉ MOREIRA DOS SANTOS SE/CONASS
Conselho Consultivo da ANVISA	Titular: JEANCARLO GORINCHTEYN Secretário de Estado da Saúde/SP Suplente: Maria Cecília Brito SE/CONASS
Hemobrás	Leonardo Moura Vilela SE/CONASS

Fonte: atas das assembleias realizadas em 2022

Como entidade representativa do conjunto das SES perante as demais esferas de governo e instâncias do SUS (CIT e CNS), a agenda do Conass contempla um conjunto de prioridades e ações estratégicas voltadas ao fortalecimento das Secretarias Estaduais de Saúde, destacando-se:

Fortalecimento da gestão estadual do SUS

A atuação do Conass em prol do fortalecimento da gestão estadual do SUS ocorre em diferentes frentes, desde a sua participação na formulação e implementação de políticas e estratégias para a integração da atenção à saúde, no contexto da gestão tripartite, até o estabelecimento de parcerias com instituições de interesse para a saúde pública.

Na Comissão Intergestores Tripartite (CIT), o Conass representa os interesses dos estados e atua de forma colaborativa com o Ministério da Saúde e o Conasems na definição de estratégias e políticas para o enfrentamento de desafios na área da saúde, participando ativamente das discussões e apresentando suas demandas e sugestões para o aprimoramento das políticas públicas de saúde.

Entre as pautas discutidas nas reuniões da CIT durante o ano de 2022, encontram-se questões relacionadas à distribuição de recursos para a saúde; às ações de combate à COVID-19, ao aprimoramento da gestão dos serviços de saúde, às ações de vigilância à saúde, dentre outras.

Por meio desse fórum tripartite, o Conass tem ratificado a



Bancada do Conass em reunião da CIT em 2022. Foto de Erasmo Salomão/MS.

importância do SUS e a necessidade do seu fortalecimento para garantir a melhoria da qualidade dos serviços e a ampliação do acesso à saúde no país, manifestando-se publicamente em defesa do Sistema e da importância do diálogo e da cooperação entre os entes federativos com vistas ao enfrentamento dos desafios impostos ao setor da saúde.

Ainda no que diz respeito ao fortalecimento da gestão estadual, destaca-se o apoio técnico às SES, realizado de forma direta ou por meio de parcerias interinstitucionais, a exemplo dos projetos “Fortalecimento da Gestão Estadual do SUS” e “Aprimoramento do Processo de Planejamento Regional Integrado e da Governança Regional do SUS – Regionalização”, viabilizados no âmbito do Programa de Apoio ao desenvolvimento institucional do SUS (PROADI-SUS).

O PROADI-SUS foi criado em 2009 com o propósito de apoiar e aprimorar o SUS através de projetos de capacitação de recursos humanos, pesquisa, avaliação e incorporação de tecnologias, gestão e assistência especializada demandados pelo Ministério da Saúde. Reúne atualmente seis Hospitais de Excelência (HE): Hospital Alemão Oswaldo Cruz (HAOC); Beneficência Portuguesa de São Paulo (BP); Hospital do Coração (Hcor), Hospital Israelita Albert Einstein, Hospital Moinhos de Vento e Hospital Sírio-Libanês³. Compete ao Ministério da Saúde conceder o certificado de excelência a essas entidades.

Executado pelo HAOC, o projeto de fortalecimento da gestão estadual do SUS foi demandado pelo Conass ao Ministério da Saúde, no intuito de fortalecer a gestão estratégica estadual, mediante a oferta de suporte teórico e metodológico às equipes da SES, na área de planejamento.

No primeiro triênio de execução desse projeto (2018-2020), todas as 27 SES construíram seus Mapas Estratégicos e elaboraram seus Planos Estaduais de Saúde 2020-2023, com o apoio de especialistas vinculados ao projeto. No segundo triênio (2021-2023), as equipes receberam suporte técnico e metodológico para a realização do monitoramento e avaliação dos Planos Estaduais de Saúde (PES) vigentes, bem como para a implementação dos instrumentos de planejamento de gestão. Complementarmente, a fim de apoiar o desenvolvimento de competências para melhoria dos processos gerenciais, foi disponibilizada uma ferramenta de apoio à capacitação, denominada de Plataforma Digital de Aprendi-

³ Fonte: PROADI-SUS. Disponível em <https://hospitais.proadi-sus.org.br/sobre-o-programa>

zagem (PDA), fundamentada nos princípios das metodologias ativas de ensino e aprendizagem.

Até dezembro de 2022, foram ofertadas, por meio dessa plataforma, três Unidades Curriculares (UC), que trataram, respectivamente dos temas: UC 1: *Monitoramento e Avaliação dos Planos Estaduais de Saúde*; UC 2: *A execução orçamentária articulada ao planejamento dos Planos Estaduais de Saúde*; e UC 3: *Estruturação de processos licitatórios para contratação e aquisição de bens e serviços de saúde e principais fatores estruturantes*. De acordo com o relatório apresentado pelo hospital ao Grupo Executivo do Projeto, foram certificados cerca de 384 técnicos da SES que, de acordo com a autoavaliação, revelaram ter aprimorado suas práticas de trabalho a partir dos conteúdos disponibilizados e dos debates promovidos com a participação de especialistas nos temas.

Quanto ao projeto “Aprimoramento do Processo de Planejamento Regional Integrado e da Governança Regional do SUS (Regionalização)”, realizado pelo HAOC e BP, e de abrangência macrorregional, este foi demandado pelo Conasems e Conass na perspectiva de contribuir para a implementação das Resoluções CIT: 23/2017, 37/2018 e 44/2019, mediante disponibilização de apoio técnico-metodológico às equipes dos territórios na construção do Planejamento Regional Integrado (PRI), cuja coordenação compete à SES.

Espera-se que essas iniciativas estruturantes possam contribuir para a institucionalização do planejamento como atividade capaz de subsidiar a tomada de decisão, enquanto componente fundamental de gestão, bem como para o aperfeiçoamento contínuo da capacidade técnica dos estados no desempenho das suas competências.

Organização das Redes de Atenção à Saúde

O Conass tem concentrado esforços para a construção e consolidação das Redes de Atenção à Saúde (RAS), com o objetivo de garantir a efetividade, a eficiência e a qualidade dos serviços prestados, cujos diferentes níveis de atenção devem estar articulados em rede, desde a atenção primária até a alta complexidade, de forma a assegurar a integralidade da atenção. Nesse sentido, tem desenvolvido ações com vistas ao fortalecimento da atenção primária à saúde - fundamental para a organização

das RAS - e ao aprimoramento da atenção especializada, tendo sido um importante articulador na implementação das RAS no Brasil, apoiando os estados e municípios na construção e consolidação desse modelo de atenção, tendo liderado a implementação da Planificação da Atenção à Saúde (PAS) em vários estados brasileiros.

A PAS tem como objetivo fortalecer a atenção primária à saúde, propiciando mudanças na organização das unidades de saúde e nos processos de trabalho dos profissionais, aprimorando competências para o planejamento e organização da atenção à saúde, por meio da capacitação das equipes e do desenvolvimento de instrumentos de gestão e planejamento, na perspectiva de assegurar um atendimento mais integrado, humanizado, e em tempo oportuno aos usuários do SUS.

Com o objetivo de ampliar a capilaridade da PAS e avançar na implementação das RAS, foi aprovado pelo Ministério da Saúde, a partir da demanda do Conass, o projeto *Organização da Atenção Ambulatorial Especializada em rede com a Atenção Primária à Saúde*, executado pela Sociedade Beneficente Israelita Brasileira Hospital Albert Einstein, por meio do PROADI-SUS. O projeto apoia a implantação da PAS em 27 regiões de saúde de 19 estados e Distrito Federal, fortalecendo o papel da Atenção Primária à Saúde e a organização das RAS.

Compondo ainda o conjunto de iniciativas voltado à organização das RAS, outros projetos desenvolvidos por meio do PROADI-SUS, com os quais o Conass tem contribuído nas discussões acerca das diretrizes teórico-metodológicas, estão afetos às áreas de Telessaúde e de Regulação.

É cada vez mais sólido o reconhecimento do uso das Tecnologias da Informação e da Comunicação - TICS para a prestação de serviços à distância e o compartilhamento de informações e conhecimentos. Nesse contexto, a estratégia de Telessaúde, como resposta aos problemas de provimento de profissionais, sobretudo em áreas de difícil acesso, vem se consolidando tendo em vista a alta escalabilidade e resolubilidade no atendimento prestado por meio desse serviço.

Os projetos Tele Especialidades na Região Norte e Centro-Oeste e Tele-Nordeste, por exemplo, têm permitido qualificar os desfechos de consultas realizadas pela APS, através de teleinterconsultas, reduzindo o tempo médio de espera e evitado encaminhamentos presenciais desnecessários,

na medida em que possibilitam o acesso virtual ao paciente para estratificação de seu risco e oferta de conduta clínica.

Já o Projeto de Capacitação no Apoio Diagnóstico e Terapêutico nas Emergências Cardiológicas e Neurológicas por meio de Recursos de Comunicação e Ensino à Distância, utiliza os recursos da telemedicina para dar suporte aos serviços do SUS na Região Norte, por meio do apoio diagnóstico e terapêutico de pacientes em emergências cardíacas e neurológicas, com vistas a diminuir a morbidade, as sequelas e a mortalidade por essas causas, além de abreviar o tempo para o atendimento e tratamento indicado, bem como para reduzir a permanência dos pacientes nas unidades de urgência e o número de internações e transferências desnecessárias. Compete ao Hospital Israelita Albert Einstein a execução desse projeto⁴.

Outro importante desafio na organização das RAS é prover, a partir da identificação da necessidade do usuário, os recursos necessários para a assistência à sua saúde no tempo oportuno. Nesse sentido, buscando apoiar as SES no aprimoramento da Regulação, está também em curso o projeto Fortalecimento das Áreas de Regulação e Apoio a Contratualização nas Secretarias Estaduais de Saúde⁵, conduzido pelo Hospital Sírio-Libanês, no âmbito do PROADI-SUS. Consiste na oferta de ferramentas e instrumentos de contratualização com os hospitais estaduais próprios - dentro da administração direta ou com outra forma de gerência não direta - de maneira que se mantenham articulados com as necessidades e possibilidades locais, em conformidade com as diretrizes do Ministério da Saúde em relação às RAS.

A qualidade da regulação e dos contratos firmados com os prestadores de serviços, inclusive os públicos, são fundamentais na garantia da integralidade do cuidado e na melhoria do acesso e qualidade dos serviços de saúde na RAS, motivo pelo qual esse projeto foi considerado estruturante pelo Conass.

Vigilância em saúde

O Conass desempenha um papel importante na área de vigilância em saúde - um dos pilares do Sistema Único de Saúde (SUS), que tem como objetivo promover a saúde pública e prevenir doenças, agravos e epidemias. Para isso, participa ativamente na elaboração de políticas e diretri-

⁴ Fonte: PROADI-SUS. Disponível em: <http://hospitais.proadi-sus.org.br/projeto/tele-urgencia-e-emergencia-capacitacao-no-apoio-diagnostico-e-terapeutico-nas-emergencias-cardiologicas-e-neurolgicas-por-meio-da-telemedicina>

⁵ Fonte: PROADI-SUS. Disponível em: <http://hospitais.proadi-sus.org.br/projeto/fortalecimento-das-areas-de-regulacao-e-apoio-a-contratualizacao-nas-secretarias-estaduais-de-saude>

zes relacionadas a essa área, bem como nos diversos espaços de discussão, tais como: Grupo Técnico de vigilância em Saúde da CIT e Câmara Técnica de Vigilância em Saúde do Conass, atuando de forma articulada com o Ministério da Saúde, o Conasems e a Organização Pan Americana da Saúde (OPAS), entre outros parceiros.

Dentre os temas defendidos pelo Conass em 2022, destacam-se: a necessidade de uma avaliação de calendário para incorporação das vacinas contra a Covid-19 no Programa Nacional de Imunização - bem como da periodicidade e indicação das doses de reforço anuais - e a implantação de estratégia nacional de comunicação visando à ampliação das coberturas vacinais no país.

Organização, integração e disponibilização de informações estratégicas para a gestão estadual do SUS

Partindo do princípio de que a qualificação da análise e da gestão da informação em saúde aumenta o escopo e capacidade de planejamento, tanto pelo princípio da publicidade do acesso à informação, quanto pela necessidade de tomada de decisão da gestão pública, mais assertiva e eficiente, o Conass tem investido no desenvolvimento contínuo de qualificação dos dados produzidos pelo SUS.

A crise provocada pela COVID-19 provocou uma rápida resposta por parte dos gestores na organização e gestão dos recursos humanos e tecnológicos a fim de fortalecer a capacidade gerencial, dando provimento a respostas ágeis de monitoramento das informações em saúde, como componentes transversais e avaliação para tomada de decisão em saúde, direcionada por dados. Diante desse contexto, destaca-se a implantação, pelo Conass, do Centro de Inteligência Estratégica para a Gestão Estadual do SUS (CIEGES), que tem como foco a disponibilização de dados organizados e de informações para subsidiar a tomada de decisão por parte da gestão estadual.

O CIEGES é responsável por coletar, tratar, analisar e disseminar informações de interesse da gestão em saúde, a partir da utilização de diversas fontes de dados, tais como registros de internações hospitalares; registros de atendimentos ambulatoriais; informações sobre doenças transmissíveis, dentre outras. Um dos painéis mais visualizados no CIEGES é o Painel COVID-19, contendo a análise do excesso



Navegue pelos dados do Painel Covid-19 do Centro de Inteligência Estratégica para a Gestão Estadual do SUS (CIEGES), desenvolvido pelo Conselho Nacional de Secretários de Saúde (CONASS), com informações estratégicas para o acompanhamento dos dados de COVID-19 no Brasil.

PAINEL NACIONAL: COVID-19

Casos e Óbitos

CASOS E ÓBITOS CONFIRMADOS			INDICADORES		
Ano	Casos	Óbitos	Ano	Incidência*	Mortalidade*
2020	7.716.405	195.725	2020	3.672	93
2021	14.573.707	423.349	2021	6.935	201
2022	14.041.169	74.779	2022	6.682	36
2023	1.026.811	6.958	2023	489	3
Total	37.358.092	700.811			

* Taxas de incidência e de mortalidade por 100 mil habitantes

Período: Semana Epidemiológica 14 de 2023
02/04-08/04

38.838 Casos 255 Óbitos

Atualização semanal

Última atualização: 11 de abril de 2023

Fonte: Secretarias Estaduais de Saúde

Painel Covid-19 atualiza, desde o início da pandemia, os dados da doença no Brasil.

de mortalidade por causas naturais; número de casos e óbitos COVID; e quantidade de leitos UTI COVID.

Ainda faz parte dessa iniciativa a construção de um centro de curadoria de dados, que propiciará espaços para ações de monitoramento e avaliação, por meio de uma sala de situação articulada, com capacidade de interlocução interdisciplinar com informações em tempo real.

Até o final de 2022, o CIEGES já havia organizado e categorizado mais de 20 bilhões de registros, formando o Repositório de Dados (Data Lake) do Conass. O repositório contém dados brutos e dados tratados, cujas tarefas de extração, transformação e carga demandam conhecimento específico em Tecnologias da Informação em Saúde (TIS).

Cooperação internacional

Com o propósito de intercambiar conhecimento e experiências, especialmente com países dotados de sistemas públicos universais de saúde, o Conass tem acordos de cooperação com o Ministério da Saúde e dos Serviços Sociais do Québec (Canadá); com o Instituto de Higiene e Medicina Tropical da Universidade Nova de Lisboa; e coordena a Comissão Temática da Saúde e Segurança Alimentar e Nutricional dos Observadores Consultivos da CPLP – Comunidade dos Países de Língua Portuguesa.

Também participa do Fórum da Sociedade Civil dos Países de Língua Portuguesa, na condição de membro do Secretariado Técnico; é membro da Conferência Luso-francófona da Saúde, desde 2003; e integra a diretoria da Associação Latina de Análise dos Sistemas de Saúde – ALASS.



Em Québec, coordenador técnico e assessor para Relações Internacionais do Conass, Fernando Cupertino, fala sobre o SUS e as lições da pandemia

ATIVIDADES REALIZADAS NO ÂMBITO DOS PROGRAMAS

O Conass desenvolveu, no âmbito dos Programas contemplados no mapa estratégico da instituição, as seguintes atividades no ano de 2022:

Programa de apoio técnico às Secretarias Estaduais de Saúde

Os projetos Planificação da Atenção à Saúde (PAS); Efetiva PAS e Apoio ao Fortalecimento das Escolas Estaduais de Saúde Pública compõem o Programa de Apoio às Secretarias Estaduais de Saúde (PASES). Em 2022, foram desenvolvidas as seguintes atividades:

Projeto Planificação da Atenção à Saúde (PAS)

- ❖ Fortalecimento da Planificação da Atenção à Saúde (PAS) nas 21 SES (Acre, Amazonas, Bahia, Distrito Federal, Espírito Santo, Goiás, Maranhão, Mato Grosso, Mato Grosso do Sul, Minas Gerais, Pará, Paraíba, Paraná, Pernambuco, Piauí, Rio Grande do Norte, Rio Grande do Sul, Rondônia, Roraima, Santa Catarina e Sergipe), buscando a integração com os projetos do PROADI-SUS (PlanificaSUS, Planejamento Regional Integrado e da Governança Regional do SUS – Regionalização / PRI, Assistência Médica Especializada na Região Nordeste por meio de Telemedicina – TELE NORDESTE, entre outros). Houve a realização de 01 oficina presencial e oficinas/tutorias mensais em cada SES, no primeiro semestre de 2022.
- ❖ Aprimoramento da PAS nas SES do Maranhão, Rondônia, Rio Grande do Sul, Goiás, Distrito Federal com a integração aos seguintes projetos do PROADI-SUS: (1) Planejamento Regional Integrado e da Governança Regional do SUS – Regionalização / PRI; (2) Assistência Médica Especializada na Região Nordeste por meio de Telemedicina – TELE NORDESTE.
- ❖ Ações no Centro Colaborador na SMS de Uberlândia, em Minas Gerais, com a introdução de novas tecnologias em saúde e visitas de parceiros para compartilhamento de experiências.

- ❖ Acompanhamento dos projetos PROADI-SUS, Planificação da Atenção à Saúde (PAS), desenvolvidos pela Sociedade Beneficente Israelita Brasileira – Hospital Albert Einstein (HIAE) e Real e Benemerita Associação Portuguesa de Beneficência (BP), inclusive com participação em reuniões mensais do Grupo Executivo do projeto, composto pela SAPS/MS, Hospitais de Excelência e CONASS.
- ❖ Participação em reuniões do Grupo Executivo do projeto PROADI-SUS, Telessaúde Nordeste e Centro Oeste, em articulação com a PAS desenvolvida nos estados dessas regiões.
- ❖ Articulação e elaboração de projeto de cooperação técnica UMANE/OPAS/CONASS para desenvolvimento da PAS em uma macrorregião de saúde e apoio aos estados que estão em fase de expansão da PAS.



Opas/OMS, Conass e Umane, assinaram acordos e parcerias técnicas para a implementação de dois projetos com foco no fortalecimento da Atenção Primária à Saúde. Foto: Opas/OMS

Projeto Efetiva PAS

- ❖ Elaboração e entrega de relatório de pesquisa: “Caracterização das Regiões de Saúde selecionadas para avaliação da efetividade da estratégia PAS, com foco na APS e AAE”.
- ❖ Elaboração e publicação de artigo científico: “Construção participativa da modelização das ações educacionais da Estratégia de Planificação da Atenção à Saúde: subsídios para avaliação da efetividade”. Cadernos de Saúde Pública, volume. 38 n. 3, 03/2022.
- ❖ Realização de pesquisa de campo do Projeto EfetivaPAS nas Regiões de Saúde de Caxias e Coelho Neto, no Maranhão, no período 02 a 06/05/2022; na Região do Entorno Sul, em Goiás, no período de 06 a 10/06/2022.
- ❖ Iniciada a análise dos dados quantitativos dos questionários sobre macroprocessos da APS e AAE das regiões: (i) Central - RO (Ji-Paraná), período 18 a 22/07/2022; e (ii) Leste - DF (Brasília), período 15 a 19/08/2022.
- ❖ Transcrição das entrevistas e análise descritiva de indicadores de resultados das regiões pesquisadas: Caxias (MA), Entorno Sul (GO), Central (RO) e Leste (DF).

- ❖ Iniciada a análise qualitativa dos dados das Entrevistas em Caxias (MA) e Entorno Sul (GO).
- ❖ Análise de série temporal de indicadores de saúde (análise e tratamento estatístico dos dados) da região de Caxias.
- ❖ Concluída a análise dos dados (quantitativos) dos questionários sobre Macroprocessos da APS e AAE.
- ❖ Submissão do artigo científico na Revista de Saúde Pública, em dezembro de 2022 - "Planificação da Atenção à Saúde: indicadores de hipertensão arterial sistêmica (HAS) e diabetes mellitus (DM) no DF (2010-2021).
- ❖ Elaboração do artigo científico: "Planificação da Atenção à Saúde: avaliação dos macroprocessos de trabalho".
- ❖ Análise de indicadores de resultado considerando as linhas de cuidados das quatro regiões de pesquisa do Projeto EfetivaPAS - Caxias (MA), Entorno Sul (GO), Central (RO) e Leste (DF).
- ❖ Análise dos dados quantitativos sobre Macroprocessos da APS e AAE.
- ❖ Apresentação do relatório executivo da pesquisa do Projeto EfetivaPAS contendo os resultados preliminares na I Conferência Nacional de Planificação da Atenção à Saúde, promovido pelo Conass e pelo Hospital Israelita Albert Einstein nos dias 12 e 13/12/2022.

Projeto Apoio ao Fortalecimento das Escolas Estaduais de Saúde Pública



Em junho de 2022 foi lançado o portal da Rede Coesp

- ❖ Definições de critérios e fluxos a serem seguidos pelas Escolas Estaduais de Saúde Pública (EESP) para incorporação e envio de informações pelo Portal de Gestão da Educação em Saúde (REDECOESP). Houve, também, a atualização da base de dados das EESP que compõem o Diretório Nacional da REDECOESP.
- ❖ Elaboração da análise diagnóstica situacional das EESP, em seus aspectos organizacionais, gerenciais,

acadêmicos e pedagógicos. Também foi elaborado, a partir de um conjunto de reuniões e debates, com a participação de representantes das SES, uma proposta de regimento interno da secretaria executiva da REDECOESP, contemplando objetivos, atribuições e dinâmica de funcionamento.

Programa de cooperação internacional

- ❖ Participação em seminário virtual no Instituto de Higiene e Medicina Tropical de Lisboa (IHMT), nos dias 31/01/2022 e 08/03/2022 (Programa de pós-graduação em Saúde Global: sistemas de saúde em diferentes níveis de desenvolvimento).
- ❖ Participação em reunião virtual com o IHMT e o Instituto Camões, com respeito ao apoio do CONASS ao projeto IAN-DA Guiné Saúde, em planejamento e organização de recursos humanos para a saúde, no dia 31/03/2022.
- ❖ Reunião virtual no dia 07/04/2022 com o Ministério da Saúde e dos Serviços Sociais do Québec (MSSS), com quem o CONASS possui Termo de Cooperação desde 2004, para preparar as discussões da reunião do dia 23/05/2022.
- ❖ Reunião ordinária presencial do Conselho do IHMT, em Lisboa, no dia 22/04/2022.
- ❖ Participação em reunião virtual do Comitê Consultivo da Colufra, no dia 10/05/2022.
- ❖ Reunião presencial com o MSSS, a fim de redefinir o plano de trabalho do próximo quadriênio, após a interrupção com a pandemia, nos anos de 2020 e 2021, em Montréal, no dia 23/05/2022.
- ❖ Participação em atividades acadêmicas presenciais, na Escola Nacional de Administração Pública do Québec, a convite da Colufra e da ENAP, de 23 a 26/05/2022.

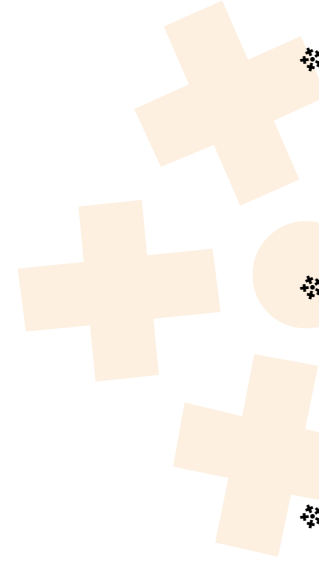

Fernando Cupertino em missão internacional em Guiné-Bissau.

- 
- ❖ Reuniões virtuais com o MSSS ao longo do segundo semestre de 2022, visando à preparação de um painel sobre as lições aprendidas pelos sistemas universais de saúde com a pandemia de Covid19, no mês de março de 2023, em Montréal, envolvendo o MSSS, o CONASS e o IHMT.
 - ❖ Elaboração e publicação do livro De Alma-Ata a Astana: a trajetória dos cuidados de saúde primários nos países da CPLP (disponível em: <https://www.CONASS.org.br/biblioteca/de-alma-ata-a-astana-a-trajetoria-dos-cuidados-de-saude-primarios-nos-paises-da-cplp/>).
 - ❖ Participação em reuniões virtuais do Comitê Consultivo da Colufra, ao longo do ano de 2022, com o objetivo de preparar um seminário internacional, bem como o painel sobre as lições aprendidas pelos sistemas universais de saúde com a pandemia da Covid19, no mês de março de 2023, em Montreal.
 - ❖ Participação em duas reuniões ordinárias anuais, em Lisboa, como Coordenador da Comissão Temática da Saúde dos Observadores Consultivos da Comunidade dos Países de Língua Portuguesa (CPLP):
 - Reunião presencial, em Lisboa, no dia 21/04/2022.
 - Reunião virtual do encontro de Ministros da Saúde da CPLP, em Luanda, nos dias 23 e 24/03/2022.
 - ❖ Reuniões, como integrante da Comissão Científica, com vistas à preparação do Congresso sobre cuidados de saúde primários dos países da CPLP, inicialmente previsto para 6 a 9 de março de 2023, mas que não se realizou, sendo adiado para junho de 2023, pelo governo de Angola.
 - ❖ Participação em eventos multilaterais na América Latina, Europa e África, no âmbito da Cooperação com os países sul-americanos (MERCOSUL) e PALOPs (países de língua oficial portuguesa), em parceria com o Ministério da Saúde do Brasil e OPAS:
 - Participação virtual em evento da OMS sobre excesso de mortalidade (*Global technical consultation on Excess mortality estimates associed with Covid19*), no dia 25/02/2022.

Conass participa do evento da Women in Global Health

Publicado em 13 set 2022

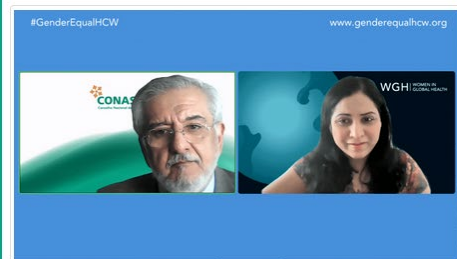

O coordenador técnico e assessor para Relações Internacionais do Conass, Fernando Cupertino, participou hoje (13), da 77ª Assembleia Geral das Nações Unidas (UNGA77), com o tema *Da política de gênero à paridade de gênero: lições da saúde comunitária*, à convite de Roopa Dhatt, diretora executiva e cofundadora da Women in Global Health (WGH).

A iniciativa visa aumentar a visibilidade, o diálogo e o compromisso com a ação sobre a equidade de gênero na força de trabalho de saúde e assistência, juntamente com a Campanha de Igualdade da Geração de Mulheres da Organização das Nações Unidas (ONU), para acelerar a igualdade de gênero.

No mês passado, o presidente do Conass, Nésio Fernandes e o vice-presidente para a região Sul, César Augusto Neves Luiz, secretários de saúde do Espírito Santo e do Paraná, assinaram a Carta de Compromisso, na qual o Conselho assumiu a tarefa de continuar o trabalho em prol da redução das desigualdades de gênero e para reconhecer, cada vez mais, o papel destacado e a importante contribuição da mulher na área da saúde.

- Participação virtual em reunião do Fórum da Sociedade Civil dos Países de Língua Portuguesa, no dia 07/03/2022.
- Trabalho presencial em Bissau, no planejamento e organização de recursos humanos em saúde, em parceria com o IHMT, de 23 a 30/04/2022.
- Participação virtual em seminário sobre o fortalecimento da atenção primária em saúde, em Luanda (Angola), no dia 16/06/2022.
- Continuidade dos trabalhos de apoio à distância ao Ministério da Saúde Pública da Guiné-Bissau na elaboração do Plano Nacional de Desenvolvimento de Recursos Humanos em Saúde (2023-2032).
- ❖ Participação em eventos multilaterais no Congresso da Associação Latina de Análise dos Sistemas de Saúde (ALASS), em 2022:
 - Participação como conferencista no webinar - *Analyse de dérives de la science durant la pandémie: inadéquation des pratiques et des préconisations sanitaires*: Georges Borgès Da Silva (France), Fernando Passos Cupertino de Barros (Brésil), Olivier Jacques (Canada), no dia 16/03/2022.
 - Participação virtual na reunião do Comitê de direção da ALASS, no dia 21/03/2022.
 - Participação nas reuniões virtuais da Associação Latina de Análise dos Sistemas de Saúde (ALASS), que se desenvolveram ao longo do segundo semestre de 2022, bem como nos webinários promovidos pela mesma entidade.

- ❖ Reuniões de preparação, por videoconferência, do IV Encontro lusobrasileiro de avaliação em saúde, a ocorrer em abril de 2023, em Lisboa;
- ❖ Reuniões de preparação, por videoconferência, com o IHMT, para a escolha dos temas da série LEIASS para 2023: “Determinantes sociais da saúde nos países da CPLP”; e “O direito sanitário nos países da CPLP”.
- ❖ Participação virtual em atividade da 77a. Assembleia Geral das Nações Unidas sobre Política de paridade de gêneros na força de trabalho em saúde, no dia 13/09/2022.
- ❖ Reunião ordinária presencial do Conselho do IHMT, em Lisboa, no dia 7 de dezembro de 2022 e participação nas Jornadas Científicas do IHMT, no dia 09/12/2022.

Programa de gestão da informação em saúde

Está sendo desenvolvido pelo Programa de Gestão da Informação em Saúde o Projeto Desenvolvimento e Implantação do Centro de Inteligência Estratégica para a Gestão Estadual do SUS (CIEGES).

Nesse projeto, houve a realização das seguintes atividades:

- ❖ Atualização diária do painel de casos e óbitos Covid-19 no Brasil, nas UFs e nas regiões do País.
- ❖ Recepção dos dados e atualização semanal dos 24 indicadores e relatórios de monitoramento dos medicamentos utilizados para Intubação Orotraqueal em todo o País.
- ❖ Atualização semanal do painel de Análise de excesso de mortalidade por causas naturais no Brasil, em parceria com a Vital Strategies e a Arpen.
- ❖ Atualização semanal do painel Redes Sociais e Covid-19 – Sintomas e Comportamentos dos Internautas, em parceria com a *Vital Strategies* e dados do *Facebook* e a Universidade de *Maryland*.
- ❖ Ampliação da base de dados centralizada do CONASS, chegando à 20 bilhões de registros organizados e integrados.
- ❖ Lançamento do GIT CONASS, plataforma *online* para integração de equipes de desenvolvimento e de controle de versões distribuído, usa-

do principalmente no desenvolvimento de *software*, mas que pode ser usado para registrar o histórico de edições de qualquer tipo de arquivo.

- ❖ Instalação na estrutura do CIEGES de plataforma de análise e B.I *on-line*, de código aberto.
- ❖ Instalação do *R Studio*, plataforma *on-line* de programação multiparadigma orientada a objetos, programação funcional, dinâmica, voltada à manipulação, análise e visualização de dados.
- ❖ Manutenção, atualização e evolução dos painéis mencionados anteriormente;
- ❖ Centralização da modelagem de dados e extração, carregamento, transformação com a utilização do Pentaho Data Integration, que facilita o processo de transferência e migração de dados entre dois sistemas. Com ele, é possível levar mais eficiência e produtividade a todas as tarefas, o que permite uma implementação mais rápida das novas tecnologias. Com isso, novos painéis e análises receberão atualizações programadas automaticamente, sem a necessidade de intervenção humana;
- ❖ Apoio à Opas, ao Ministério da Saúde e às SES com a disponibilização de servidor para capacitação do uso da ferramenta global GoData, que permite a coleta de dados de campo, rastreamento de contatos e visualização de cadeias de transmissão da Monkeypox;
- ❖ Desenvolvimento de ferramenta para produção e coleta de dados que não estão nos sistemas nacionais do SUS;
- ❖ Aplicação de oficina com especialistas em segurança do paciente para o desenvolvimento de questionário para construção de indicadores do Plano Global da Segurança do Paciente da OMS, conjunto com o MS, Anvisa e Opas, no dia 03/11/2022;
- ❖ Desenvolvimento de índice e de painel com as respostas das SES do questionário do Plano Global da Segurança do Paciente da OMS;
- ❖ Desenvolvimento de mapeamento dos integrantes da Câmara Técnica de Informação e Informática (CTIIS) em Saúde, do Conass. Também foram mapeados os temas relacionados à infraestrutura, dados, salas de situação, recursos humanos e indicadores nas SES;

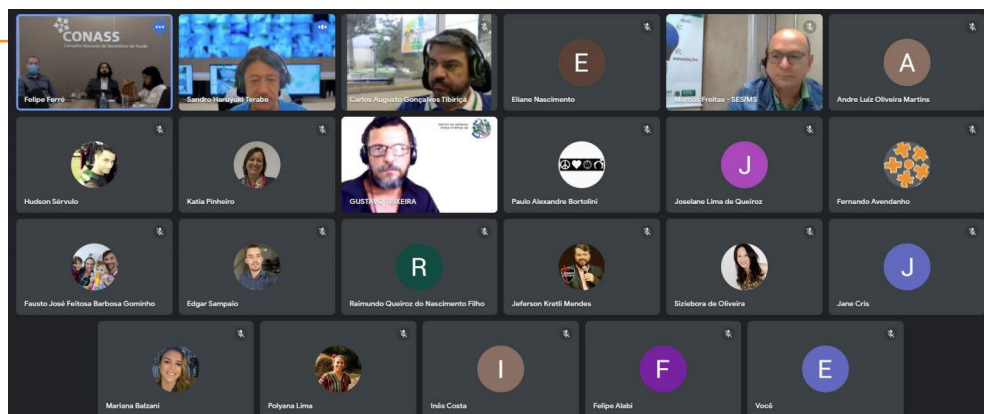

Câmara Técnica do Conass de Informação e Informática em Saúde reunida para orientar a coleta de informações para o mapeamento do uso de dados e forma de organização das atividades realizadas pelas Secretarias Estaduais de Saúde.

- ❖ Reuniões regionais com os representantes da Câmara Técnica de Informação e Informática em Saúde (CTIIS) para apresentação dos resultados;
- ❖ Tratativas para a elaboração de minuta de protocolo de cooperação, no âmbito do CIEGES, entre a Anvisa e o Conass;
- ❖ Início do desenvolvimento de análise sobre imunizados Covid-19, com metodologia inédita sobre a real cobertura vacinal contra a doença no Brasil;
- ❖ Início do desenvolvimento do projeto “Mapa da Saúde Mental do Brasil”, visando a construção de indicadores por meio da Inteligência de dados e comunicação em saúde com abordagem intersetorial, em parceria com o Instituto Cactus e a Vital Strategies;
- ❖ Desenvolvimento de análise sobre as mudanças de gestores estaduais do SUS, com a criação de painel específico;
- ❖ Realização de duas oficinas com os colaboradores da Secretaria Executiva do Conass sobre o CIEGES e as possibilidades de apoio interno, nos dias 17/10/2022 e 11/11/2022;



Alinhar a percepção quanto às potencialidades do Ciegies foi o objetivo da oficina interna com os colaboradores do Conass

- ❖ Início do projeto de desenvolvimento de indicadores de análise do SUS, balizados nos indicadores utilizados para o Planejamento Regional Integrado nos estados.

Programa de produção e disseminação técnico-científico

Foram elaborados e publicados os seguintes livros:

- ❖ Linha Editorial Internacional de Apoio aos Serviços de Saúde - LEIASS 9 – De Alma-Ata a Astana: A Trajetória dos Cuidados de Saúde Primários nos Países da CPLP (Disponível em: <https://www.CONASS.org.br/biblioteca/de-alma-ata-a-astana-a-trajetoria-dos-cuidados-de-saude-primarios-nos-paises-da-cplp/>);
- ❖ Linha Editorial Internacional de Apoio aos Serviços de Saúde - LEIASS 10 – Saúde, Sociedade e Meio Ambiente: ensaios preliminares. (Disponível em: <https://www.conass.org.br/biblioteca/saude-sociedade-e-meio-ambiente-ensaios-preliminares/>);
- ❖ CONASS Documenta - CD 40 – Ciclos de Melhoria na Atenção Primária à Saúde (Disponível em: <https://www.CONASS.org.br/biblioteca/caderno-CONASS-documenta-n-40/>);
- ❖ CONASS Documenta - CD 41 – Regulação e Contratualização dos Serviços Hospitalares no SUS (Disponível em: <https://www.CONASS.org.br/biblioteca/cd-41-regulacao-e-contratualizacao-de-servicos-hospitales-no-sus/>);
- ❖ CONASS Documenta - CD 42 – Covitel: um retrato dos impactos da pandemia nos fatores de risco para doenças crônicas não transmissíveis (Disponível em: <https://www.conass.org.br/biblioteca/cd-42-covitel-um-retrato-dos-impactos-da-pandemia-nos-fatores-de-risco-para-doencas-cronicas-nao-transmissiveis/>);
- ❖ CONASS Documenta - CD 43 – Características do Ambiente de Implantação da Estratégia de Planificação da Atenção à Saúde. (Disponível em: <https://www.conass.org.br/biblioteca/cd-43-caracteristicas-do-ambiente-de-implantacao-da-estrategia-de-planificacao-da-atencao-a-saude/>);



Biblioteca Digital do Conass



Acervo com acesso, download e compartilhamento de todo o conteúdo gratuitamente

- ❖ CONASS Documenta - CD 44 – Emergências em Saúde Pública e Vigilância Integrada de Síndromes Respiratórias Agudas (Disponível em: <https://www.conass.org.br/biblioteca/cd-44-emergencias-em-saude-publica-e-vigilancia-integrada-de-sindromes-respiratorias-agudas/>);
- ❖ CONASS Documenta - CD 45 – Projeto de Enfrentamento da Morbimortalidade por Acidentes de Trânsito (e-Transitar). (Disponível em: <https://www.conass.org.br/biblioteca/cd-45-projeto-de-enfrentamento-da-morbimortalidade-por-acidentes-de-transito-e-transitar/>) .

Programa de comunicação

Com o propósito de levar informação técnica de qualidade à população, frente à necessidade de aumentar a cobertura vacinal em todo o país, uma das atividades mais relevantes realizada pelo Conass no âmbito desse programa foi a parceria estabelecida com o Conselho Nacional de Saúde (CNS), Conasems, e OPAS/OMS na criação da campanha “Vacina Mais”.

Para se somar aos esforços que vêm sendo realizados a nível comunitário por gestores e trabalhadores de saúde em prol da vacinação, a campanha Vacina Mais tem como objetivo levar informação clara, atraente e precisa a diferentes públicos sobre a segurança, importância e efetividade de todas as vacinas disponibilizadas pelo SUS no Calendário Nacional de Vacinação.

A campanha conta com o apoio de 32 instituições: Anvisa, Consed, Undime, Fiocruz, Instituto Butantan, CNBB, SBIM, SBP, SBI, AMB, FCFAS, ABEN, EBSEH, Conacs, Febrasgo, Unidos Pela Vacina, Instituto Todos Pela Saúde, Confederação das Santas Casas de Misericórdia (Hospitais

e Entidades Filantrópicas), Consórcio da Imprensa, Vital Strategies, ICEPi, CNJ, CNMP, STF, Ministério da Saúde, TCU, FNP, FIESP, CNM, CONIC, OAB e Frente pela Vida.



Organizadores e apoiadores da Campanha Vacina Mais, no lançamento da campanha em 29 de junho de 2022. Foto de Karina Zambrana/Opas/OMS

Câmaras Técnicas

Durante o ano de 2022, foram realizados os seguintes eventos (virtuais e presenciais) pelas respectivas Câmaras Técnicas do Conass:

Câmara Técnica de Atenção Primária à Saúde (CTAPS)

Foram realizadas 11 reuniões com as seguintes pautas:

- ❖ Dias 20/01/2022 e 26/04/2022: Tele Especialidades Nordeste.
- ❖ Dias 21/02/2022 e 08/06/2022: Saúde Mental.
- ❖ Dia 10/03/2022: Obesidade no âmbito da APS.
- ❖ Dia 13/06/2022: Coberturas Vacinais.
- ❖ Dia 08/08/2022: Discussão sobre o Plano de Enfrentamento à Mortalidade Materna e Infantil.
- ❖ Dia 13/09/2022: Reunião conjunta com a CT de Informação e Informática: Implementação dos centralizadores estaduais do E-SUS APS e Relato de experiência: instalação multimunicipal do E-SUS APS - SES/ES.
- ❖ Dia 22/11/22: Assistência Médica Especializada por meio de Telemedicina na Região Nordeste.
- ❖ Dia 24/11/2022: Planificação da Atenção à Saúde (Planifica SUS) - avaliação das atividades desenvolvidas em 2022 e programação para 2023.
- ❖ Dias 12 e 13/12/2022: Conferência Nacional da Planificação da Atenção à Saúde com a participação da CTAPS.

Câmara Técnica de Atenção à Saúde (CTAS)

Durante o ano de 2022 foram realizadas 8 reuniões da Câmara Técnica de Atenção à Saúde (CTAS), incluindo, entre elas, a realização de uma câmara técnica conjunta com a Câmara Técnica de Atenção Primária à

Saúde (CTAPS). Abaixo os principais temas abordados com os representantes titulares e suplentes da CTAS em cada uma dessas reuniões:

❖ Dia 07/01/2022:

- Contextualização sobre habilitação dos leitos de UTI tipo II.
- Atualização dos valores dos leitos de UTI tipo II, Tipo III e de Queimados.
- Metodologia de distribuição dos novos leitos nas 27 UFs.
- Operacionalização da habilitação dos leitos de UTI: modelo identificação leitos de UTI a serem habilitados; processo de habilitação de leitos dentro do MS (DAHU/SAES/MS).

Nessa reunião, houve a participação do CONASEMS, DAHU e dos COSEMS para discutir a incorporação de leitos de UTI na assistência geral, assim como os reajustes aprovados para o ano de 2022.

❖ Dia 01/02/2022: Apresentação do Projeto PROADI-SUS - Fortalecimento das Áreas de Regulação e Apoio a Contratualização nas Secretarias Estaduais de Saúde. Leitos de UTI:

- Portaria GM/MS nº 160, de 27 de janeiro de 2022: reajuste nos valores de leitos de UTI.
- Portaria GM/MS nº 4.226 de 31 de dezembro de 2021: Manutenção e financiamento dos leitos UTI SRAG/Covid no mês de fevereiro.
- Atualização sobre as propostas enviadas pelas SES de incorporação dos leitos de UTI no SUS para a assistência geral.

❖ Dia 11/03/2022:

- Operacionalização do Projeto PROADI-SUS - Fortalecimento das Áreas de Regulação e Apoio a Contratualização nas Secretarias Estaduais de Saúde.
- Portaria GM/MS nº 3693/2022 – Atenção Cardiovascular.
- Estratégia de Cirurgias eletivas 2022.
- Leitos de UTI convencionais.
- Terapia Renal Substitutiva

Houve a participação de representante do DAHU/SAES/MS, para apresentação da pauta sobre a incorporação dos leitos de UTI na assistência geral, assim como dos reajustes dos valores dos leitos de UTI.

❖ Dia 12/04/2022:

- Programa QualiSUS Cardio.
- Projeto do PROADI-SUS - Tele UTI.
- Terapia Renal Substitutiva.
- Outros informes.

Houve a apresentação da proposta do MS de alteração da atual estratégia de qualificação e ampliação do acesso aos transplantes de órgãos sólidos e de medula óssea.



Câmara Técnica de Atenção à Saúde do Conass com participação da então Secretária de Atenção Especializada à Saúde (Saes/MS), Maíra Batista Botelho

❖ Dia 26/04/2022: com a participação das SES da Região Nordeste conjunta com a Câmara Técnica de APS, com o seguinte tema: Projeto PROADI-SUS - Assistência Médica Especializada na Região Nordeste por meio de Telemedicina – TELE NORDESTE.

❖ Dia 19/05/2022:

- Programa QualiDOT: Proposta de alteração da atual estratégia de qualificação e ampliação do acesso aos transplantes de órgãos sólidos e de medula óssea.

lidos e de medula óssea (seção IX do título III do capítulo I da Portaria de Consolidação nº 06, de 28/09/2017)

- Habilitação permanente dos leitos de UTI Adulto e Pediátrico tipo II previstos na Portaria GM/MS 220 de 2022.
- Informes: Estratégia de Cirurgias Eletivas 2022 e Projetos PROADI-SUS.

✿ Dia 07/07/2022:

- Portaria GM/MS nº 1.388/2022: memória de cálculo para a distribuição dos recursos para cirurgias eletivas incorporados ao limite financeiro de MAC dos estados, DF e municípios
- QualiDOT – Programa de qualificação e ampliação do acesso aos transplantes de órgãos sólidos e de medula óssea – pactuação na CIT de 29/06/2022
- PT GM/MS 220/2022 – Incorporação de leitos de UTI
- Projeto Proadi-SUS: “Cuidados Paliativos”, executado pelo Hospital Sírio Libanês.

✿ Dia 30/08/2022:

- Pesquisa sobre Terapia Renal Substitutiva e levantamentos de custos de hemodiálise.
- Apresentação sobre a reorganização da Rede de Oncologia no Estado de São Paulo - Sônia Freire - SES/SP.

Câmara Técnica de Assistência Farmacêutica (CTAF)

Nas reuniões dos dias 07/02/2022, 14/03/2022 e 09/05/2022, todas em ambiente virtual, foram abordados os seguintes temas:

- ✿ Minuta de portaria para o CESA/DAF/MS.
- ✿ Debate sobre medicamentos incorporados para Assistência Oftalmológica.
- ✿ Monitoramento dos medicamentos para intubação orotraqueal.
- ✿ Apresentação do projeto PROADI-SUS, ATS Educação executado pelo Hospital Moinho de Vento (HMOV).

- ❖ Pesquisa de Avaliação Situacional de Protocolos Assistenciais no SUS (ASPAS) - CPCDT/DGITIS/SCTIE.
- ❖ Proposta de pactuação de medicamentos incorporados.
- ❖ Estruturação dos Serviços Farmacêuticos estaduais: proposta de fortalecimento da informatização (DAF/SCTIE).
- ❖ Informações sobre a distribuição do medicamento adalimumabe biossimilar.
- ❖ Discussão sobre a repactuação do medicamento Aflibercepte.
- ❖ Fornecimento de hormonioterapia pelas SES para o processo de transexualização: necessidade de incorporação de tecnologias e elaboração de Protocolo Clínico e Diretrizes Terapêuticas (PCDT).
- ❖ Revisão portaria do CEAF: pauta fixa de acordo com a agenda de oficinas temáticas organizada pelo DAF/SCTIE.
- ❖ Avaliação da nova proposta Qualifar-SUS.
- ❖ Pactuações CIT.



Apresentação do Projeto ATS Educação – ProadiSUS, aos secretários estaduais de saúde

Nas reuniões dos dias 22/07/2022; 10/10/2022; e 05/12/2022, todas em ambiente virtual, os principais temas abordados foram:

- ❖ Apresentação do Projeto de Avaliação Situacional de Protocolos Assistenciais no SUS (ASPAS), elaborado no âmbito do PROADI-SUS pelo Hospital Alemão Oswaldo Cruz.
- ❖ Definição sobre a repactuação de responsabilidade de financiamento do medicamento Aflibercepte no SUS.
- ❖ Hormonioterapia para o processo de transexualização: continuação da discussão de necessidade não atendida no SUS. Incorporação de tecnologias e criação de Protocolo Clínico e Diretrizes Terapêuticas.
- ❖ Revisão portaria do CEAF: pauta fixa de acordo com a agenda de oficinas temáticas organizada pelo DAF/SCTIE.
- ❖ Gastos com demandas judiciais nas SES: agenda PGE sobre ressarcimento dos medicamentos cuja responsabilidade de aquisição é da União.

- ❖ Proposta de alteração na Portaria Componente Estratégico da Assistência Farmacêutica CESA.F.
- ❖ Definições sobre pactuação de medicamentos incorporados.
- ❖ Definições sobre distribuição nirmatrelvir+ritonavir para COVID-19 na rede SUS.

Câmara Técnica de Gestão e Financiamento (CTGF)

Foram realizadas 02 reuniões com os seguintes temas:

❖ Dia 10/05/2022:

- Processo de regionalização nos estados – um olhar das SES sobre o andamento do Projeto PROADI-SUS – Aprimoramento do Processo de Planejamento Regional Integrado e da Governança Regional do SUS – Regionalização.
- Houve a elaboração de instrumento para avaliar a percepção das SES sobre o andamento do Projeto nos respectivos estados. O resultado foi posteriormente apresentado e discutido no Grupo de Gestão da CIT e no Grupo Executivo (MS, CONASS e CONASEMS) dos Projetos PROADI-SUS - Fortalecimento da Gestão Estadual do SUS e do Planejamento Regional Integrado - PRI.

❖ Dia 22/08/2022:

- Apresentação do panorama atual dos projetos PROADI-SUS: “Fortalecimento da Gestão Estadual do SUS” e “Fortalecimento dos Processos de Governança, Organização e Integração da Rede de Atenção à Saúde – Regionalização”, com vistas ao compartilhamento dos avanços e desafios observados no desenvolvimento dos projetos nos estados que aderiram à proposta.
- Nesta reunião além dos membros da Câmara Técnica de Gestão e Financiamento do Conass, também participaram os interlocutores estaduais dos projetos PROADI-SUS: Fortalecimento da Gestão Estadual do SES e Fortalecimento dos Processos de Governança, Organização e Integração da Rede de Atenção à Saúde – Regionalização.

Câmara Técnica de Epidemiologia (CTEPIDEMIO)

Foram realizadas 8 reuniões da Câmara Técnica de Epidemiologia, todas em conjunto com outras câmaras técnicas do CONASS:

- ❖ Dia 24/01/2022: Câmaras Técnicas de Vigilância Sanitária e de Epidemiologia, tendo como tema: a vigilância de eventos adversos pós vacinação, promovida em conjunto com SVS/ CGNPI.
- ❖ Dia 26/04/2022: Câmaras Técnicas de Epidemiologia, Vigilância em Saúde Ambiental, Vigilância Sanitária, Saúde do Trabalhador e Laboratórios de Saúde Pública, tendo como temas: financiamento do Sistema Único de Saúde; Política Nacional de Laboratórios de Saúde Pública.
- ❖ Dia 09/05/2022: Câmaras Técnicas de Epidemiologia e Atenção Primária à Saúde, tendo como tema: COVITEL - Inquérito Telefônico de Fatores de Risco para Doenças Crônicas não Transmissíveis em tempos de pandemia.
- ❖ Dia 23/05/2022: Câmaras Técnicas de Epidemiologia, Laboratórios de Saúde Pública e os Centros de Informações Estratégicas de Vigilância em Saúde (CIEVS), tendo como tema: Orientações sobre hepatite aguda com etiologia a esclarecer.
- ❖ Dia 02/08/2022: Câmaras Técnicas de Epidemiologia e de Laboratórios de Saúde Pública, tendo como tema a ampliação do diagnóstico de MPox.
- ❖ Dia 23/08/2022: Câmaras Técnicas de Epidemiologia e de Informação e Informática em Saúde, com a colaboração da Organização Pan-Americana da Saúde - OPAS e Departamento de Emergências em Saúde Pública - SVS/MS, sobre o uso da ferramenta "Go-Data" no apoio às ações de Vigilância Epidemiológica, rastreamento e monitoramento de contatos.
- ❖ Dia 31/08/2022: Câmaras Técnicas de Epidemiologia e de Informação e Informática em Saúde, com a colaboração da Organização Pan-Americana da Saúde - OPAS, tendo como tema a implementação e operacionalização da ferramenta "Go-Data".
- ❖ Dia 15/09/2022: Câmaras Técnicas de Epidemiologia e de Laboratórios de Saúde Pública, tendo como pauta a Vigilância Integrada das

Síndromes Gripais e Síndrome Respiratória Aguda Grave, contemplando a ampliação da rede de unidades sentinela; a vigilância universal da síndrome respiratória aguda grave (SRAG), a descentralização do diagnóstico da Influenza e a necessidade de envio regular de amostras para os laboratórios de referência e sua importância na definição da composição da vacina contra a influenza.

Câmara Técnica de Vigilância Sanitária (CTVS)

Foram realizadas 9 reuniões com os seguintes temas:

- ✿ Dia 31/01/2022: Recolhimento de alimentos; Política Nacional de Laboratórios; Lei de Liberdade Econômica; Autoteste para detecção de antígenos.
- ✿ Dia 15/03/2022: Planejamento Regional Integrado; Código Sanitário Estadual.
- ✿ Dia 08/04/2022: Alertas de tecno-vigilância; Mapas de planejamento das VISAS Estaduais e PAN/VISA.
- ✿ Dia 02/05/2022: Avaliação nacional das estratégias para controle de infecções e uso de antimicrobianos; Conjunto mínimo de dados; Informações em Vigilância Sanitária.
- ✿ Dia 31/05/2022: RDC 07/13; Piso fixo VISA; Habilitação de leitos UTI; Harmonização de roteiros de inspeção.
 - Dia 13/06/2022: Piso variável de VISA - proposta de repasse, melhoria segurança assistencial em foco no processo de vacinação na APS.
 - O piso variável de vigilância sanitária é destinado a estados, Distrito Federal e municípios, na forma de incentivos específicos que aprimorem as ações e a gestão do SNVS.
- ✿ Dia 22/07/2022: Proposta Piso Variável para Sistema Gestão da Qualidade; Programa Nacional de Monitoramento de Microrganismos Resistentes e Resíduos de Antimicrobianos em Alimentos; Proposta da Piso Variável de VISA 2022; Resolução do Conselho Regional de Farmácia sobre a exigência da presença de Farmacêuticos nas equipes de fiscalização da VISA.

-
- ❖ Dia 20/09/2022: RDC 586/21 – Descentralização para ações de Vigilância Sanitária; Suspensão temporária da obrigatoriedade de transmissão dos dados dos arquivos XML para o SNGPC; Transferência de Recursos Financeiros de PVVISA/2022; Fornecimento de sangue por serviços de hemoterapia com envio de hemocomponentes para estados da Federação; Licenciamento do Microempreendedor Individual (MEI) e Atualização da RDC 34/2013.
 - ❖ Dia 29/09/2022: Lei da liberdade econômica, reunião realizada no intuito de compatibilizar as ações divergentes entre os Estados na dispensa de Alvará Sanitário para MEI.

Câmara Técnica de Vigilância em Saúde Ambiental (CTVSA)

Foi realizada uma reunião em 19/04/2022, com os seguintes temas:

- ❖ Análise de qualidade da água;
- ❖ Discussão sobre o SISAGUA;
- ❖ Vigilância em Saúde de Populações Expostas a Agrotóxicos (VSPEA);
- ❖ Atuação da saúde ambiental em situação de queimadas

Câmara Técnica de Gestão do Trabalho e da Educação na Saúde (CTGTES)

Foram realizadas 9 reuniões, com os seguintes temas:

- ❖ Dia 01/02/2022: Avaliação das atividades realizadas em 2021 e planejamento das ações para o ano de 2022.
- ❖ Dia 08/03/2022: Discussão sobre as ações do Plano Nacional de Apoio às Residências em Saúde.
- ❖ Dia 05/04/2022: Regulação de vagas de estágio nas SES.
- ❖ Dia 03/05/2022: Planejamento e organização para a participação da mesa sobre Educação Permanente no Congresso Nacional da Rede Unida.

As reuniões de março, abril e maio tiveram como segundo ponto de pauta a organização da Rede: objetivos; regimento; porta; fluxo de informações; secretaria executiva; governabilidade e outros.

- ❖ Dia 07/06/2022: Lançamento da Rede Colaborativa das Escolas de Saúde Pública – REDECOESP.
- ❖ Dia 05/07/2022: Discussão e deliberação sobre a participação das SES no Simpósio Internacional de Trabalho e Educação na Saúde, no Congresso da ABRASCO; Discussão e deliberação sobre fluxo de informações para a biblioteca do portal da REDECOESP.
- ❖ Dia 02/08/2022: Organização e funcionamento da REDECOESP.
- ❖ Dia 04/10/2022: Apresentação e discussão dos resultados da pesquisa Regulação do teletrabalho em saúde no Brasil.
- ❖ Dia 19/11/2022: Reunião presencial, no pré-congresso da Abrasco - Avaliação do ano de 2022 e início do planejamento do próximo ano (2023).

Câmara Técnica de Saúde do Trabalhador (CTST)

Foram realizadas 2 reuniões, com os seguintes temas:

- ❖ Dia 22/03/2022: Desafios para a Integração dos CEREST à Rede de Atenção à Saúde e ao modelo de atenção norteado pela Vigilância em Saúde.
- ❖ Dia 09/08/2022: Avaliação dos CEREST estaduais: resultados e estratégias de adequação.

Câmara Técnica de Qualidade no Cuidado e Segurança do Paciente (CTQCSP)

Foram realizadas 9 reuniões, com os seguintes temas:

- ❖ Dia 11/03/2022: abril pela Segurança do Paciente 2022
- ❖ Dia 26/04/2022:
 - II Congresso Brasileiro da Sociedade Brasileira para a Qualidade do Cuidado e Segurança do Paciente – SOBRASP.
 - Apresentação do Centro de Informações Estratégicas para Gestão Estadual do SUS - CIEGES/CONASS.
 - Apresentação da operacionalização do projeto PROADI-SUS – “Fortalecimento da Gestão Estadual do SUS”, nas SES e a integração dos núcleos estaduais de segurança do paciente.

-
- Informes sobre a proposta de realização de Câmara Técnica Conjunta - CONASS - CTQCSP e CT-Visa, visando debater assuntos pertinentes da Segurança do Paciente e Vigilância Sanitária e, sobre a sensibilização do dia Mundial de Higiene das Mãos e Uso Racional de Medicamentos.
 - ❖ Dia 20/10/2022: 1º webinar (ambiente virtual) com a CTQCSP, considerando a importância da integração de esforços para a eliminação de danos evitáveis nos cuidados de saúde, numa visão de “um mundo em que ninguém seja prejudicado nos cuidados de saúde e que cada paciente receba cuidados seguros e respeitosos, sempre, e em todos os lugares”.
 - ❖ Dia 31/10/2022: 2º webinar (ambiente virtual) com a CTQCSP, foi realizado levantamento das ações existentes na área de segurança do paciente com base nos objetivos estratégicos do Plano Global de Segurança do Paciente 2021-2030.
 - ❖ Dias 03 e 04/11/2022: Oficina presencial de especialistas de segurança do paciente (OPAS, Conass, Conasems, Ministério da Saúde, Anvisa, universidades, sociedade e especialistas) visando analisar e identificar áreas que possam ser fortalecidas, bem como lacunas de informação para a gestão. Como produto foi elaborado um questionário para os estados com base nos indicadores e objetivos estratégicos do Plano Global de Segurança do paciente
 - ❖ Dia 09/11/2022: Reunião virtual com membros da CTQCSP para orientação do preenchimento do instrumento de avaliação situacional dos núcleos de segurança do paciente
 - ❖ Dia 26/11/2022: Reunião conjunta dos representantes das Câmaras Técnicas de Qualidade no Cuidado e Segurança do Paciente (CTQCSP) e Vigilância Sanitária (CTVISA) com objetivo de alinhamento e integração para construir novos conhecimentos sobre conceitos, competências, criando e identificando consensos e propondo os avanços necessários.
 - ❖ Dias 28 e 29/11/2022: Reunião presencial da Jornada de Segurança do Paciente, financiada pelo Ministério da saúde, com objetivo de apoiar a organização dos estados para o Plano Global de Segurança do Paciente 2021 – 2030.
 - ❖ Dia 05/12/2022: 3º webinar com a CTQCSP, tendo como pauta o plano de atividades organizadas dos webinários anteriores.

Câmara Técnica de Direito Sanitário (CTDS)

Foram realizadas 9 reuniões, com os seguintes temas:

- ✿ Dia 03/03/2022: Reunião CTDS e Assistência Farmacêutica
 - Dados sobre a judicialização;
 - relações entre Conass e Conpeg.
- ✿ Dia 28/03/2022: Atuação do STF durante a pandemia: achados de pesquisa.
- ✿ Dia 04/04/2022: Transferências Federais Fundo a Fundo.
- ✿ Dia 11/04/2022: Diálogos CONASS, com o tema - Judicialização da Saúde pelo Blog Direito em Comprimidos.
- ✿ Dia 13/04/2022: Assistência Farmacêutica na Oncologia.
- ✿ Dia 08/06/2022:
 - CNJ – Fórum da Saúde - FONAJUS;
 - TEMA 793;
 - Jornadas do CNJ;
 - Comitês Estaduais do FONAJUS;
 - Ressarcimento entre entes;
 - Relações com o CONPEG e ANAPE.
- ✿ Dia 21/09/2022: Reunião com o Tribunal de Contas da União (TCU):
 - ressarcimento entre entes;
 - assistência farmacêutica no SUS;
 - judicialização da judicialização.
- ✿ Dia 07/10/2022: Levantamento de gastos das SES com demandas judiciais de obrigação da União.
- ✿ Dia 10/10/2022: Questões Processuais nas Demandas de Saúde – Competência, Fluxo de cumprimento de decisões Judiciais, Conciliação e Mediação, Subprocuradora Lindora Araújo.

Câmara Técnica de Informação e Informática em Saúde (CTIIS)

Além de 2 reuniões (já citadas), realizadas no mês de agosto, em conjunto com a Câmara Técnica de Epidemiologia, foram realizadas mais duas reuniões, com os seguintes temas:

❖ Dia 19/05/2022:

- A gestão estadual do SUS e os desafios para implementar a Estratégia de Saúde Digital / CIEGES.
- Atualização e lançamento do GIT CONASS / Estratégia de Saúde Digital e a Rede Nacional de Dados em Saúde (RNDS).
- Atualização e perspectivas / federalização e descentralização da RNDS.

❖ Dia 13/09/2022: Reunião conjunta da CTIIS com a Câmara Técnica de Atenção Primária à Saúde (CTAPS):

- Implementação dos “centralizadores estaduais” do e-SUS APS;
- Relato de experiência: Instalação multimunicipal do e-SUS APS (SES ES).
- Mapeamento da Rede CIEGES sobre a forma de organização dos trabalhos realizados pelas SES na gestão da informação.

Câmara Técnica de Laboratórios de Saúde Pública (CTLSP)

Foram realizadas 2 reuniões, com os seguintes temas:

❖ Dia 14/06/2022: Gestão Administrativa Financeira e Técnica dos LACENS Estaduais.

❖ Dia 15/07/2022: Acordo de Cooperação para transferência de amostra de Vigilância Genômica; Política Nacional de Laboratórios de Saúde Pública e Organização da Rede Genômica.

Além das atividades contempladas nos programas e projetos estratégicos, outras inerentes às rotinas técnico-institucionais foram desenvolvidas no exercício 2022, tais como: realização de assembleias mensais; reuniões de diretoria; participação nas reuniões da Comissão Intergestores Tripartite (CIT); reuniões da assessoria técnica do CONASS com os Secretários e suas equipes; representação institucional das SES em diversos fóruns, dentro do escopo de atuação deste Conselho.

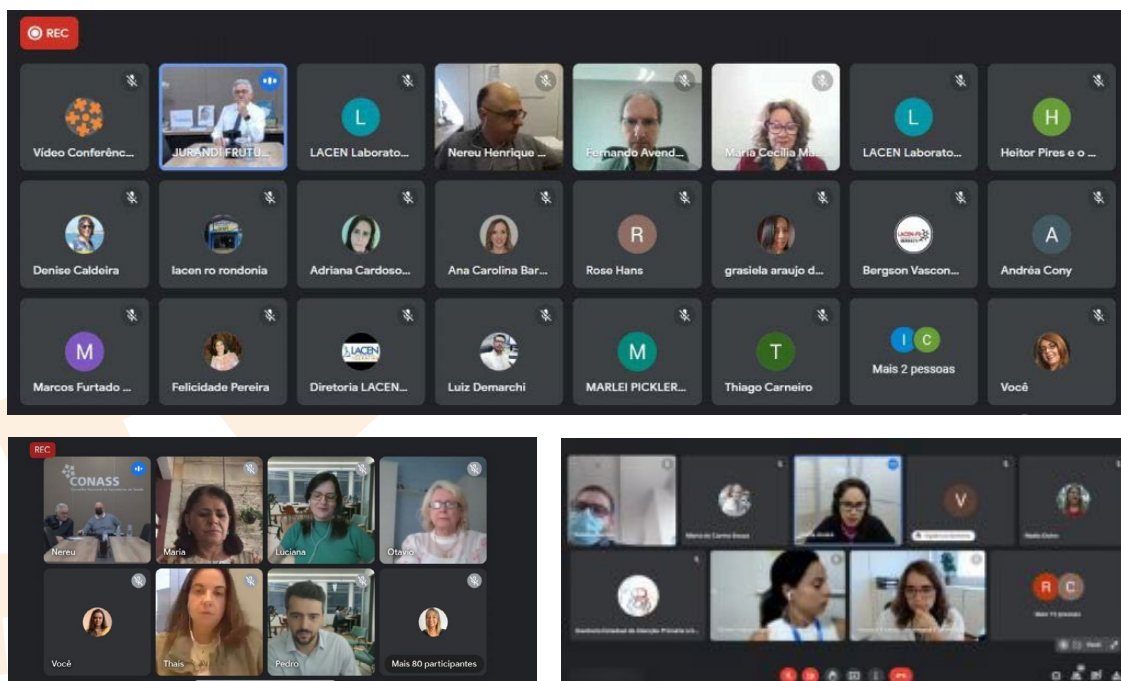

Em 2022, em virtude da pandemia, muitas reuniões das Câmaras Técnicas foram realizadas de maneira virtual.

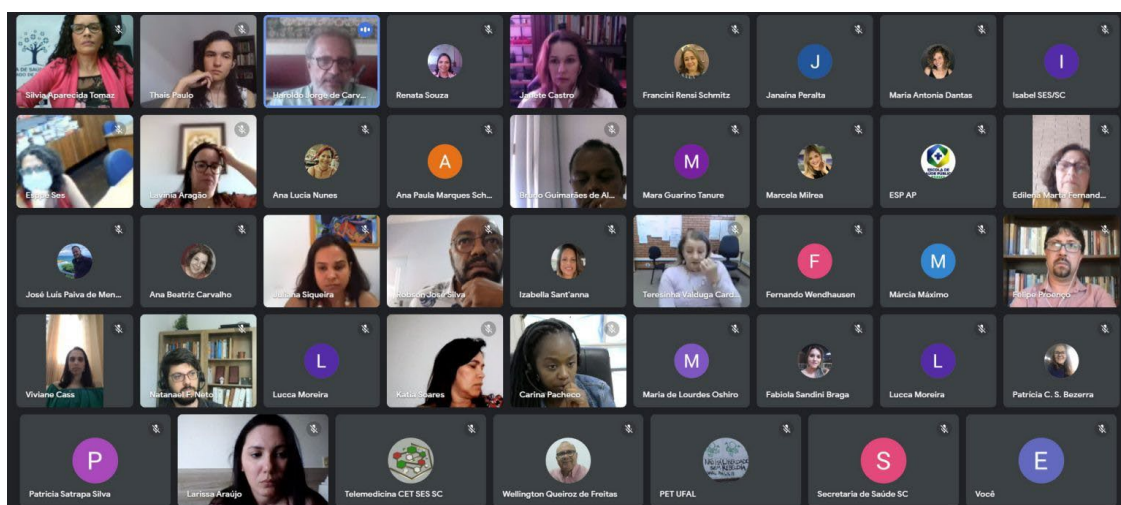
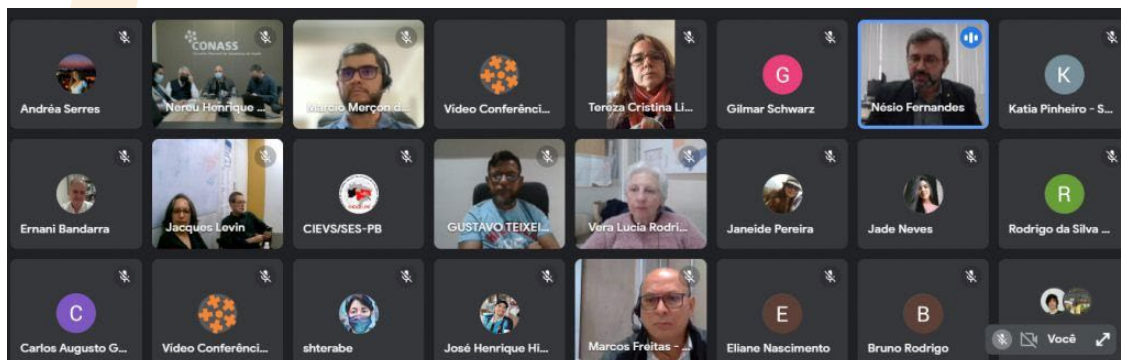

Por fim, merece destaque a realização, no segundo semestre de 2022, da **Jornada de debates sobre a Gestão Estadual do SUS** com os Procuradores Gerais dos Estados (PGEs) e os técnicos das Secretarias Estaduais de Saúde, em seis episódios que abordaram temas estruturantes para o SUS, conforme figura a seguir:

JORNADA DE DEBATES SOBRE A GESTÃO ESTADUAL DO SUS: SES E PGE Participantes Procuradores de Saúde Câmaras Técnicas do Conass	
EPISÓDIO 1 - 05/08 - entre 9h30 e 11h Da Reforma Sanitária à Legislação Estruturante Coordenação: Maria Cláudia Molinari, Bruno Naundorf e Aline Fayh (SES e PGE-RS) Sinopse: Jurandi Frutuoso e convidados conversarão sobre a 'Reforma Sanitária Brasileira', o 'Sus na Constituição', 'Modelo de Governança do SUS', 'Gestão e Gerência', 'Participação Social' e 'Conass'.	 A emissão do certificado está condicionada à participação em todos os encontros.
EPISÓDIO 2 - 09/08 - entre 9h30 e 11h Financiamento, Planejamento, Redes e Regionalização no SUS Coordenação: Kaoye Oshiro e Jordana Goulart (SES e PGE-MS) Sinopse: Antonio Carlos Junior, Rita Cataneli e Tereza Cristina Amaral apresentarão debates sobre 'Financiamento', 'Instrumentos de planejamento orçamentário', 'Transparência nas transferências federais', 'Redes de Atenção à Saúde', 'Regionalização no SUS'.	EPISÓDIO 5 - 19/08 - entre 9h30 e 11h Média e Alta Complexidade no SUS e a competência das SES Coordenação: Geraldo Filho, Cristina Câmara, Renato Ramalho e Arsênia Breckenfeld (SES e PGE-PE) Sinopse: Eliana Dourado, Luciana Toledo e Rita Cataneli apresentarão dados e informações sobre a média e a alta complexidade no SUS.
EPISÓDIO 3 - 12/08 - entre 9h30 e 11h Assistência Farmacêutica, Tecnologias, Incorporação e Conitec Coordenação: Felipe Barreto, Flávia Dreher e Letícia Simon (SES e PGE-SC) Sinopse: Héber Dóbis apresentará questões relacionadas à 'Assistência Farmacêutica', 'Avaliação de Tecnologias', 'Incorporação' e 'Conitec'.	EPISÓDIO 6 - 23/08 - entre 9h30 e 11h Informática e Informação, Comunicação e CIEGES Coordenação: Natália Costa, Lídia Schramm e Carlos Henrique Falcão (SES e PGE-MA) Sinopse: Marcus Carvalho, Juliane Alves e Felipe Ferré debaterão sobre ciência de dados, comunicação e painéis de dados para a gestão estadual do SUS.
EPISÓDIO 4 - 16/08 - entre 9h30 e 11h Atenção Primária e Vigilância em Saúde Coordenação: Camila Simão, Felipe Barros e Fernando Castelo (SES e PGE-PR) Sinopse: Maria José Evangelista, Nereu Mansano e Fernando Avendanho apresentarão a Atenção Primária no SUS e sua integração com a Vigilância em Saúde, dando ênfase às competências da gestão estadual do SUS.	EPISÓDIO 7 - 26/08 - entre 9h30 e 11h Contratualização e alternativas de gerência / Poder Legislativo Coordenação: Ludmilla Dayrell, Kleber Silva Leite Pinto Júnior e Cristiane Oliveira Elian (SES e PGE-MG) Sinopse: René Santos e Leonardo Vilela apresentarão questões relacionadas às relações público-privadas na saúde complementar e o assessoramento parlamentar do Conass.
	EPISÓDIO 8 - 05/09 - entre 9h30 e 11h Transferências federais ao SUS e Auditoria Coordenação: Alethele Santos e Edson Pistori (Conass) Sinopse: A Secretaria de Controle Externo - Saúde do Tribunal de Contas da União (Secex-Saúde TCU), por seu diretor Marcelo Aragão e auditores, debaterá resultados de auditoria no SUS - com ênfase em achados sobre a gestão estadual do SUS.

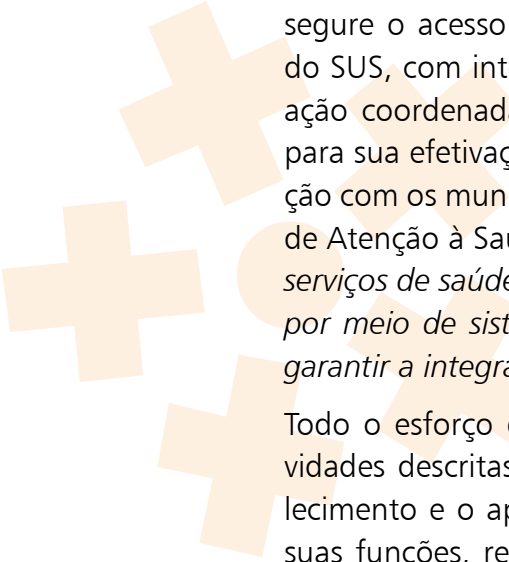

A implementação de um modelo de atenção mais adequado, que assegure o acesso dos usuários às ações e serviços de saúde no âmbito do SUS, com integralidade, qualidade e em tempo oportuno, demanda ação coordenada e construção coletiva de políticas públicas de saúde para sua efetivação. No território estadual, compete à SES - em articulação com os municípios - o desafio de coordenar a organização das Redes de Atenção à Saúde, entendidas como *arranjos organizativos de ações e serviços de saúde, de diferentes densidades tecnológicas que, integradas por meio de sistemas de apoio técnico, logístico e de gestão, buscam garantir a integralidade do cuidado*⁶.

Todo o esforço do Conass, ao desenvolver o conjunto de ações e atividades descritas neste Relatório, deu-se no sentido de apoiar o fortalecimento e o aprimoramento da gestão estadual no desempenho das suas funções, reafirmando seu compromisso da busca da melhoria da sustentabilidade e efetividade do Sistema Único de Saúde, com vistas a assegurar saúde de qualidade para a população brasileira.

Ao encontro desse propósito, foi elaborada e apresentada pelo Conass aos então candidatos à Presidência da República, uma agenda de propostas estruturantes para a área da saúde intitulada “*Propostas do Conass aos Candidatos e às Candidatas à Presidência da República – 2022*”, cujo conteúdo encontra-se disponível no endereço eletrônico: http://www.conass.org.br/wp-content/uploads/2023/03/Propostas_Candidatos-Presidente_2022.pdf.

⁶ Portaria GM/MS nº 4.279, publicada no Diário Oficial de 31/12/2010.



PRESTAÇÃO DE CONTAS

COORDENAÇÃO DE ADMINISTRAÇÃO E DE FINANÇAS SECRETARIA EXECUTIVA

EXERCÍCIO 2022



PRESIDENTE

Nésio Fernandes Medeiros Junior (27.04.2022 a 29.12.2022)

Cipriano Maia de Vasconcelos (29.12.2022 a 26.04.2023)

SECRETÁRIO EXECUTIVO

Jurandi Frutuoso Silva

COORDENADOR DE ADMINISTRAÇÃO E DE FINANÇAS

Antonio Carlos Rosa de Oliveira Junior

GERENTE ADMINISTRATIVA

Ana Lúcia do Amaral Melo

GERENTE DE COMPRAS E CONTRATOS

Rodrigo Souza

GERENTE FINANCEIRA

Emanuela Marques

FUNCIONÁRIOS

Adriano Farias

Andreia Rocha

Cleomar Dias

Denila Silva

Everton Bastida

Gabriela Barcellos

Giseli Dias

Gutemberg Geraldino

Janara Nunes

Jansen Luiz Lemos

Jorge Luiz Pamplona

Ilka Mendes

Marcos Gomes

Patricia Pina

Tatiane Toledo

APRESENTAÇÃO

A presente Prestação de Contas apresenta à Comissão Fiscal do Conselho Nacional de Secretários de Saúde - Conass as ações desenvolvidas pela Coordenação de Administração e de Finanças do Conselho Nacional de Secretários de Saúde no exercício de 2022, por intermédio de suas Gerências Administrativa, de Compras e Contratos e Financeira, mediante disponibilização de relatórios sobre a gestão de pessoal, eventos, tecnologia da informação, contratos, financeira e orçamentária, auditoria e controles internos e, por fim, as demonstrações contábeis do exercício findo em 31 de dezembro de 2022.

Seu objetivo é o de assessoramento à Comissão Fiscal que, com base nos seus deveres estatutários, deverá emitir parecer à Assembleia Geral do Conass para apreciação e aprovação da Prestação de Contas (Artigo 37, § 6º do Estatuto do Conass).

Por meio desta Prestação de Contas, a Secretaria Executiva do CONASS busca fornecer à Comissão Fiscal informações claras, objetivas e, acima de tudo, fidedignas, reafirmando, assim, seu compromisso com a transparência e a ética nas transações realizadas.

Esta Prestação de Contas comporá o Relatório de Gestão do Conass a ser entregue à Assembleia do CONASS pelo Presidente e, posteriormente, publicizado em seu sítio eletrônico¹, de forma a atender a Lei nº 12.527 de 18 de novembro de 2011, que regula o acesso à informações – Lei de Acesso à Informação².

¹ Disponível em <http://www.conass.org.br>

² Disponível em http://www.planalto.gov.br/ccivil_03/ato2011-2014/2011/lei/12527.htm, acessado em 20/03/2018.

1. Gerencia Administrativa

Gestão Administrativa

A gestão administrativa conta com profissionais capacitados e com uma estrutura organizacional bem definida, que permite a comunicação e colaboração entre as diferentes áreas do conselho.

A estruturação das atividades é organizada de forma eficiente e eficaz, por meio da criação dos processos e fluxos de trabalho sendo alguns automatizados dentro da ferramenta de BPMN Fusion.

Gestão de Pessoas

Este item é dedicado às informações da administração de pessoal do Conass.

A força de trabalho no exercício de 2022 contou com 44 colaboradores celetistas, sendo 4 temporários.

Em relação à disposição da força de trabalho, temos:

Estrutura de Pessoal

a) Demonstração da força de trabalho.

Tabela 1 - Empregados CPD e CTI.

Tipo de contrato	Espaço ocupacional	Número de Colaboradores por função						
Contrato por Prazo Determinado	A. VIII							
	Assistente Administrativo	0						
	T. II		T. III	T. IV				
	Assessor Técnico	2	1	1				
Subtotal		4						
		A. IX	A. X					
Contrato por Tempo Indeterminado	Assessor Administrativo	2	1					
	T. I		T. II	T. III	T. IV	T. V	T. VI	
	Assessor Técnico	1	1	4	12	2	1	
	AJ. III							
	Assessor Técnico Jurídico	1						
	A. III		A. IV	A. V	A. VI	A. VII	A. VIII	
	Assistente Administrativo	1	1	5	4	1	1	
	Motorista	2						
		Subtotal						40
		Total						44

Tabela 2 - Afastamento superiores a 15 dias.

Tipo	Nº de colaboradores
Auxílio Paternidade	1

Qualificação da força de trabalho com estrutura de cargos, idades e níveis de escolaridade.

Tabela 3 - Quantidade e Percentual de Colaboradores por Espaço Ocupacional.

Espaço ocupacional	Quantidade	Porcentagem
Assistente Administrativo	13	30%
Assessores Administrativo	3	7%
Assessores Técnicos	26	59%
Motoristas	2	5%
Total	44	100%

O grau de escolaridade dos colaboradores está demonstrado no quadro abaixo, considerando 31 de dezembro do exercício de referência do Relatório de Gestão.

Tabela 4 - Perfil de Escolaridade por Faixa.

Grau de Escolaridade	Porcentagem
Ensino Médio Completo	2%
Superior Incompleto	5%
Superior Completo	14%
Pós Graduação	48%
Mestrado	20%
Doutorado	7%
Pós Doutorado	5%
Total	100%

Tabela 5 - Perfil de Idade.

Faixa Etária	Porcentagem
31 a 40 anos	30%
41 a 50 anos	25%
51 a 60 anos	25%
61 a 70 anos	18%
71 a 80 anos	2%
Total	100%

b) Custos associados à manutenção de recursos humanos.

Tabela 6 - Despesas com Pessoal.

Tipo	Valor
Salários, Gratificações, Férias e 13º Salário	R\$ 13.238.339,93
Benefícios	R\$ 1.014.526,91
Outros gastos com pessoal	R\$ 5.945,00
Total	R\$ 14.258.811,84

Gestão de Documentos

A gestão documental do Conass no que se refere ao Protocolo das correspondências recebidas, Expedição de documentos e Arquivo de Recebidos e Expedidos se dá por meio do sistema Gestão Eletrônica de Documentos (GED), em conformidade com os fluxos definidos.

Desde a implantação do GED (01.09.2020) toda a documentação referente a correspondências recebidas e expedidas estão armazenadas eletronicamente e não há mais arquivo físico destes documentos especificamente.

Tabela 7 - Correspondências Expedidas.

Tipologia	Quantidade	Porcentagem
Ofícios	382	79,75%
Ofícios Circulares	36	7,52%
Ofícios Conjuntos	24	5,01%
Ofícios Circulares Conjuntos	5	1,04%
Portarias	12	2,51%
Resoluções	12	2,51%
Respostas Órgãos Judiciário e Controle	8	1,67%
Total	479	100%

Tabela 8 - Correspondências Recebidas.

Tipo	Quantidade
Documentos Protocolados	1.603

Atos Administrativos

Os Atos Administrativos respeitam o Estatuto e o Regimento Interno do Conass. Os atos administrativos expedidos em 2022 foram os seguintes:

Atos Administrativos			
Tipologia	Nº	Assunto	Data de Expedição
Portaria	53	Aprova a Reprogramação Orçamentária Anual do CONASS para o exercício de 2022.	22/03/2022
Portaria	54	Designa Jurandi Frutuoso Silva para exercer o cargo e as funções de Secretário Executivo.	23/03/2022
Portaria	55	Delega ao Secretário Executivo o desempenho das atribuições administrativas e assinaturas de contratos, termos aditivos, rescisões e qualquer outro ato administrativo.	23/03/2022
Portaria	56	Designa Cipriano Maia Vasconcelos para exercer cargo e as funções de primeiro vice-presidente.	27/04/2022
Portaria	57	Aprova o 1º Remanejamento de Ação Orçamentária Anual do Conass no exercício de 2022.	27/06/2022
Portaria	58	Designa Antonio Carlos Rosa de Oliveira Junior como administrador de segurança do Gerenciador Financeiro do Banco do Brasil; Emanuela Marques Ferreira do Carmo e Jansen Luiz Lemos Vieira conferindo-lhes os poderes de representação junto ao Banco do Brasil S/A.	18/11/2022
Portaria	59	Aprova a Programação Orçamentária Anual do Conass para o exercício de 2023.	06/12/2022
Portaria	60	Designa Antonio Carlos Rosa de Oliveira Junior, Emanuela Marques Ferreira do Carmo e Jansen Luiz Lemos Vieira conferindo-lhes os poderes de representação junto ao Banco do Brasil S/A.	12/12/2022
Portaria	61	Designa Jurandi Frutuoso Silva para exercer o cargo e as funções de Secretário Executivo.	29/12/2022
Portaria	62	Delega ao Secretário Executivo o desempenho das atribuições administrativas e assinaturas de contratos, termos aditivos, rescisões e qualquer outro ato administrativo.	29/12/2022
Portaria	63	Designa Antonio Carlos Rosa de Oliveira Junior, Emanuela Marques Ferreira do Carmo e Jansen Luiz Lemos Vieira conferindo-lhes os poderes de representação junto ao Banco do Brasil S/A.	29/12/2022
Portaria	64	Designa Cipriano Maia Vasconcelos para exercer cargo e as funções de primeiro vice-presidente.	29/12/2022
Resolução	101	Altera o Anexo IV – Tabela de Diárias, da Política de Viagens – Aquisição de Passagens e Pagamento de Diárias, instituída pela Resolução nº 083 de 13 de março de 2020.	31/05/2022
Resolução	108	Altera o Artigo 2º, do item 4 das Regras, da Política de Viagens – Aquisição de Passagens e Pagamento de Diárias, instituída pela Resolução nº 083 de 13 de março de 2020.	29/08/2022

Emissão de passagens e pagamento de diárias

As emissões de passagens e os pagamentos de diárias respeitaram a Política de Viagens instituída no exercício de 2019. Estas despesas cumpriram a programação feita em 2021 e foram executadas em 2022. As atividades aí contidas são de apoio às SES e constam na Programação Orçamentária Anual do CONASS, (Portaria nº 052 de 13/12/2021 e Portaria nº 053 de 22/03/2022).

Tabela 09 – Passagens emitidas por fonte de recurso, total gasto mês e porcentagem de execução por fonte de recurso e mês.

Mês	Fonte de Recurso	Quantidade Nacional	Valor Nacional	Quantidade Internacional	Valor Internacional	Total gasto por mês	% Execução Mensal
Janeiro	SES	7	R\$ 16.072,45	0		R\$ 16.072,45	1,68%
Fevereiro	SES	29	R\$ 53.794,92	0		R\$ 53.794,92	5,61%
Março	SES	27	R\$ 69.494,68	1	R\$ 2.922,66	R\$ 72.417,34	7,56%
Abril	SES	35	R\$ 103.466,19	1	R\$ 858,03	R\$ 104.324,22	10,89%
Maio	SES	44	R\$ 130.890,92	1	R\$ 699,70	R\$ 131.590,62	13,73%
Junho	SES	34	R\$ 95.591,31	0		R\$ 95.591,31	9,98%
Julho	SES	42	R\$ 106.999,43	0		R\$ 106.999,43	11,17%
Agosto	SES	31	R\$ 77.685,08	2	R\$ 13.710,92	R\$ 91.396,00	9,54%
Setembro	SES	20	R\$ 66.787,82	0		R\$ 66.787,82	6,97%
Outubro	SES	21	R\$ 37.631,14	0		R\$ 37.631,14	3,93%
Novembro	SES	29	R\$ 94.992,49	0		R\$ 94.992,49	9,91%
Dezembro	SES	25	R\$ 86.287,20	1	R\$ 222,35	R\$ 86.509,55	9,03%
Total		344	R\$ 939.693,63	6	R\$ 18.413,66		
					Total	R\$ 958.107,29	100,00%

SES – recursos provenientes das contribuições estatutárias.

Tabela 10 – Diárias pagas por fonte de recurso, total gasto mês e porcentagem de execução mês.

Mês	Fonte de Recurso	Quantidade Nacional	Valor Nacional	Quantidade Internacional	Valor Internacional	Total gasto por mês	% Execução Mensal
Janeiro	SES	9	R\$ 3.690,00	0		R\$ 3.690,00	0,91%
Fevereiro	SES	75	R\$ 30.750,00	0		R\$ 30.750,00	7,59%
Março	SES	62,5	R\$ 25.625,00	0		R\$ 25.625,00	6,33%
Abril	SES	107	R\$ 43.870,00	16	R\$ 33.854,50	R\$ 77.724,50	19,19%
Maio	SES	134	R\$ 63.750,00	0		R\$ 63.750,00	15,74%
Junho	SES	77	R\$ 37.000,00	0		R\$ 37.000,00	9,14%
Julho	SES	103	R\$ 51.500,00	0		R\$ 51.500,00	12,72%
Agosto	SES	31,5	R\$ 20.601,96	4	R\$ 8.383,68	R\$ 28.985,64	7,16%
Setembro	SES	45	R\$ 22.500,00	0		R\$ 22.500,00	5,56%
Outubro	SES	44	R\$ 22.000,00	0		R\$ 22.000,00	5,43%
Novembro	SES	45,5	R\$ 22.750,00	0		R\$ 22.750,00	5,62%
Dezembro	SES	17	R\$ 8.500,00	5	R\$ 10.232,80	R\$ 18.732,80	4,63%
Total		750,5	R\$ 352.536,96	25	R\$ 52.470,98		
Total Valor						R\$ 405.007,94	100,00%

SES – recursos provenientes das contribuições estatutárias.

Logística de Eventos

A Gerência Administrativa é responsável pela logística e realização dos eventos do CONASS. Os eventos são realizados em auditório do Conass, propiciando maior flexibilidade para as realizações, com infraestrutura adequada de mobiliário e equipamentos audiovisuais e de informática de última geração com condições de dar suporte e conforto aos participantes dos eventos programados. Essa logística propiciou a redução de custos operacionais com a atividade.

Tabela 11 – Eventos promovidos de forma híbrida (Web conferências e presenciais).

Tipo	Quantidade	Dias eventos	Porcentagem
Assembleias	9	9	29,03%
Câmaras Técnicas	6	13	19,35%
Câmaras Técnicas Conjuntas	2	2	6,45%
Reuniões da Diretoria	3	3	9,68%
Reuniões	5	7	16,13%
Oficinas	6	7	19,35%
Total	31	41	100%

Gestão da Tecnologia da Informação

a) Aspectos Estratégicos de Tecnologia de Informação.

A estratégia de Tecnologia de Informação - TI é baseada no foco do “negócio” do CONASS, podendo ser representado de acordo com o modelo de governança de TI COBIT. Neste modelo são identificados os principais componentes envolvidos com a operação da área de TI.

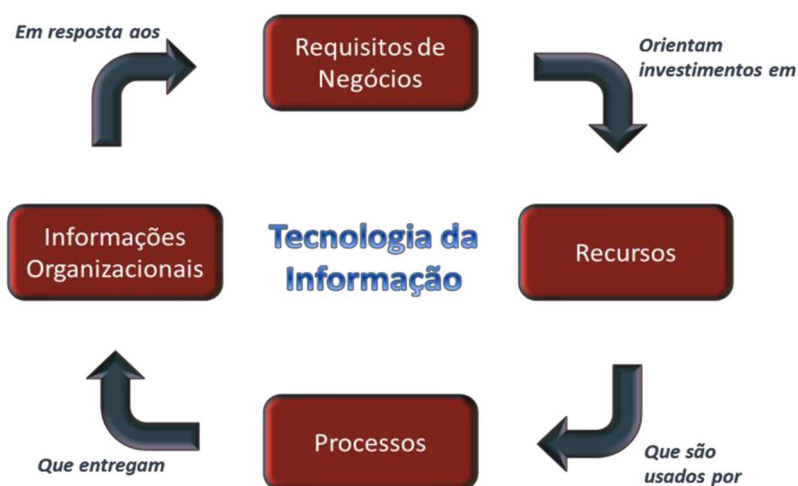

b) Requisitos de Negócios.

A área de TI é estruturada de forma a atender os requisitos de negócios do CONASS, traduzidos no alinhamento com os objetivos estratégicos. Estes objetivos orientam os investimentos e gastos com os recursos necessários ao atendimento dos requisitos das áreas do Conselho, os quais contemplam projetos de novas necessidades e manutenção de operação por meio das atividades contínuas.

c) Manutenção e evolução da infraestrutura de TI.

A infraestrutura inclui equipamentos, softwares, licenças e contratos de serviços necessários para a operação de TI do CONASS. O planejamento desta evolução deve considerar fatores como a expansão do número dos ativos de TI e dos sistemas, sendo esta, contínua e rápida de novas tecnologias necessárias, os ciclos de vida e utilização dos equipamentos utilizados, os tempos de aquisição dos equipamentos, as necessidades de processamento de armazenamento e de comunicação dos diversos serviços de TI e sistemas de informação do CONASS.

Tabela 12 – Evolução da infraestrutura de TI.

Infraestrutura de TI	
Aquisições	Finalidades
01 Renovação de Suporte à Plataforma BPMN	Suporte avançado na Criação, parametrização e configuração de Processos e/ou Fluxos de trabalhos automatizados já implantados e/ou previstos.
GED - Melhorias	Implementados: Processo de Enquadramento; Processo de Diárias e Passagens; Processo de Tramitação de pagamento; Processo de Recibo de férias; Processo de Termo Aditivo PF; Processo de Solicitação de Férias; Processo de contratação de PF (Pessoa Física); Criação de Relatórios Analíticos e BI; Processo de Lista de Frequência; Processo de contratação de PF (Pessoa Física); Processo de Termo de Parceria. Previstos: Processo de Solicitação de Análise de Cadastro.
Renovação de Certificados e-CPF e e-CNPJ	Dar continuidade a utilização certificados para Assinatura de Documentos nos padrões de hierarquia da ICP-Brasil para que se possa garantir a autenticidade de informações. Os certificados são utilizados por funcionários e Gestores do Conselho.
Renovações de Serviços em 2022	- Adobe Creative Cloud For Teams – 12 meses; - Adobe Acrobat Pro for Teams – 12 meses; - Microsoft 365 – Apps for Business (Office Apps). - 12 meses; - Suporte ao BPMN Fusion – Neomind – Anual.



<p>Suporte a Usuários em Geral (Incluindo os Usuários em Home Office)</p>	<p>Atendimento aos usuários, suporte aos computadores e Servidores de Rede que incluem os seguintes serviços: Instalação, configuração e desinstalação programas básicos, utilitários e aplicativos, realizar procedimentos de backup e recuperação de dados, identificação e resolução de problemas, realizar modificações nas instruções de operação, realizar instalação de softwares diversos, configuração de equipamentos, diagnósticos e resoluções de problemas de software e hardware, configuração e reparos na infraestrutura de Rede, varreduras e eliminação de vírus, instalar e manter a maioria dos sistemas atualizados, manutenção de computadores e impressoras, realização de análise técnica de hardware e software, detecção de falhas, efetuar testes, configuração e manutenção das contas de correio eletrônico, etc.</p>
<p>Principais iniciativas (sistemas e projetos) e resultados na área de TI por cadeia de valor</p>	<p>Implementação do Site Wiki CONASS, que é base de registro de indicadores da Saúde; - Implementação de ferramenta de estatística Rstudio; - Implementação de Plataforma de BI Metabase; - Implementação da Plataforma Gestor do Núcleo de Segurança do Paciente - Coleta de informações para dados analíticos; - Implementação do Portal para homologação de sites do Conselho; - Implantação do Portal da RedeCoesp - Escolas de Saúde Pública.</p>
<p>ERP Protheus</p>	<p>Customização e Parametrização do Módulo PCO (Em andamento).</p>
<p>Perspectivas para os próximos exercícios</p>	<p>Previstos: Reformulação do Portal CONASS; Reformulação da Biblioteca Digital; Reformulação do Portal Consensus; Reformulação do Guia de Informação para a Gestão Estadual do SUS; Reformulação do Portal da Transparência; Aquisição de Hardware: Servidores. Aquisição de Plugins para Wordpress: ✓ Elementor Pro; ✓ JetEngine; ✓ Happy; Atualização da Plataforma ERP Protheus; Adequação do Espaço do CPD; Aprovação da Política de Segurança de TI.</p>

Despesas com a manutenção do CONASS

a) Concessionárias.

Tabela 13 – Neoenergia.

Mês	Salas	Valores	Total
Janeiro	Sede 1102	R\$ 2.664,60	R\$ 6.323,66
	Sede 1105	R\$ 3.659,06	
Fevereiro	Sede 1102	R\$ 1.947,51	R\$ 6.777,68
	Sede 1105	R\$ 4.830,17	
Março	Sede 1102	R\$ 2.043,17	R\$ 7.100,08
	Sede 1105	R\$ 5.056,91	
Abril	Sede 1102	R\$ 1.835,20	R\$ 6.953,44
	Sede 1105	R\$ 5.118,24	
Maio	Sede 1102	R\$ 1.468,71	R\$ 5.800,29
	Sede 1105	R\$ 4.331,58	
Junho	Sede 1102	R\$ 1.744,64	R\$ 5.917,34
	Sede 1105	R\$ 4.172,70	
Julho	Sede 1102	R\$ 1.256,30	R\$ 5.267,02
	Sede 1105	R\$ 4.010,72	
Agosto	Sede 1102	R\$ 1.452,42	R\$ 5.298,33
	Sede 1105	R\$ 3.845,91	
Setembro	Sede 1102	R\$ 1.933,54	R\$ 6.217,02
	Sede 1105	R\$ 4.283,48	
Outubro	Sede 1102	R\$ 1.435,42	R\$ 5.410,35
	Sede 1105	R\$ 3.974,93	
Novembro	Sede 1102	R\$ 1.503,01	R\$ 5.474,78
	Sede 1105	R\$ 3.971,77	
Dezembro	Sede 1102	R\$ 1.961,29	R\$ 6.632,84
	Sede 1105	R\$ 4.671,55	
R\$ 73.172,83			

Gráfico 01 – Evolução das despesas com energia.



Tabela 14 – Companhia de Saneamento Ambiental do Distrito Federal – CAESB.

Mês	Salas	Total
Janeiro	Sede	R\$ 160,28
Fevereiro	Sede	R\$ 160,28
Março	Sede	R\$ 225,66
Abril	Sede	R\$ 300,72
Maio	Sede	R\$ 275,70
Junho	Sede	R\$ 325,74
Julho	Sede	R\$ 300,72
Agosto	Sede	R\$ 300,72
Setembro	Sede	R\$ 400,04
Outubro	Sede	R\$ 321,29
Novembro	Sede	R\$ 350,08
Dezembro	Sede	R\$ 275,14
		R\$ 3.396,37

O consumo de água da sala 1102, foi interligado ao medidor da sala 1105, durante os serviços de execução do projeto das novas instalações do Conass em função de dificuldades da CAESB em atender prontamente nova instalação de hidrômetro da sala 1105, com faturamento único.

Gráfico 02 – Evolução das despesas com água.

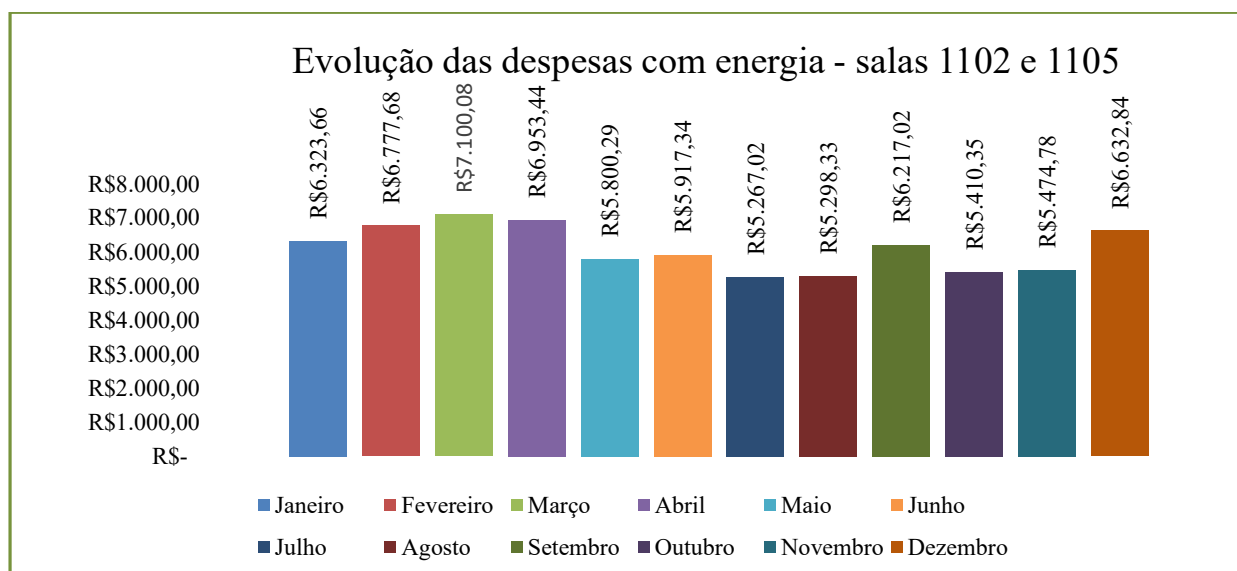

Tabela 15 – Telefonia, Internet e locação de equipamentos.

Tipo de Serviços	Total Ano
Internet Corporativa	R\$ 83.292,41
Internet Móvel	R\$ 19.737,10
Telefonia Móvel	R\$ 34.602,39
Telefonia Corporativa	R\$ 48.258,79
Serviço de Locação de Equipamentos	R\$ 16.757,16
	R\$ 202.647,85

Gráfico 03 – Distribuição das despesas de Telefonia e Internet.

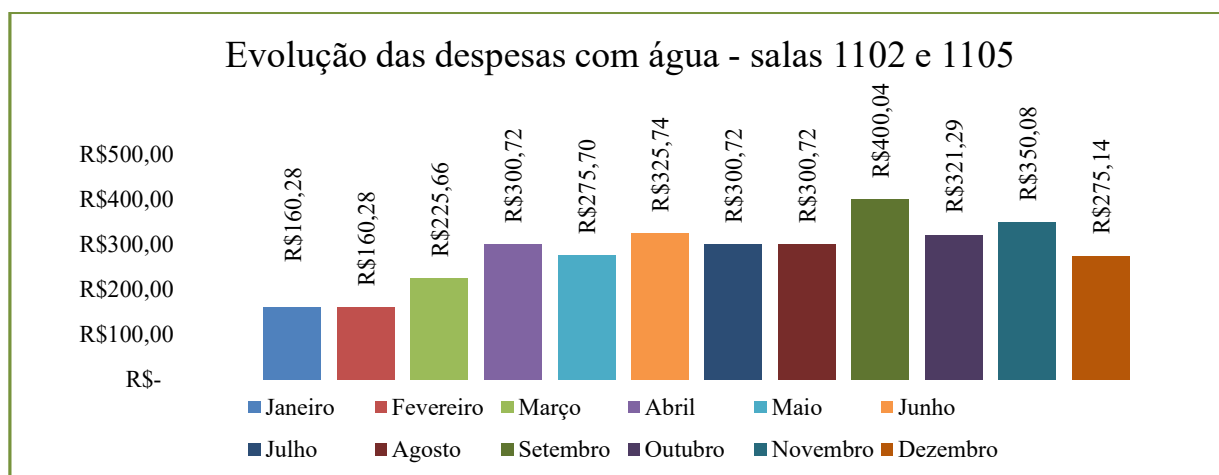
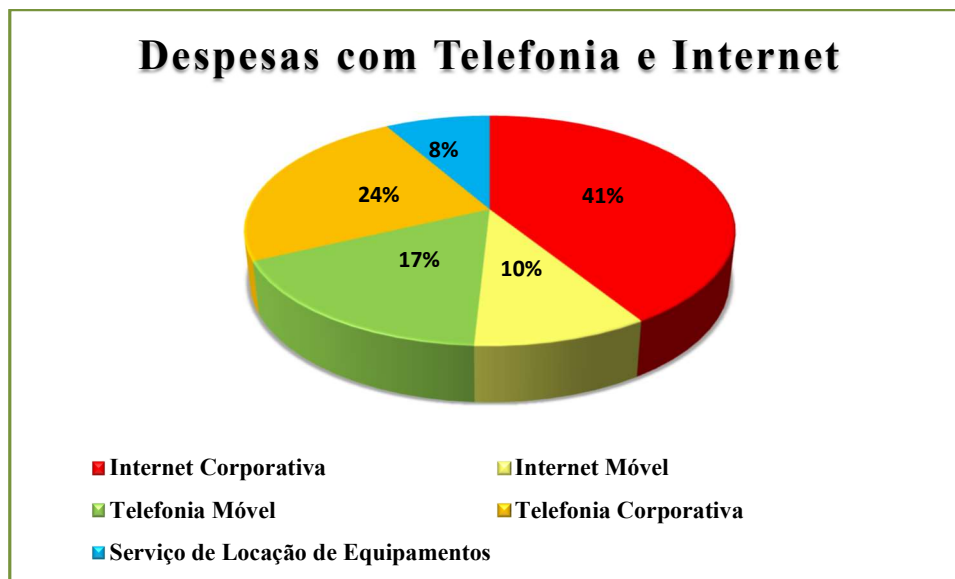

b) Patrimônios Locados de Terceiros.

O Planejamento Estratégico do CONASS, na perspectiva do uso dos recursos financeiros disponíveis prevê proporcionar um ambiente favorável na busca constante do aprimoramento do desempenho organizacional.

Tratando-se de patrimônio imobiliário locado, dispomos de:

- ❖ 01(um) (Sede) espaço dividido em áreas específicas;
- ❖ 01 (um) espaço voltado para realização das Assembleias, Eleições e Posses da Diretoria, Seminários, Plenárias, Câmaras Técnicas e entre outros pertinentes ao Conselho;
- ❖ 12 (doze) boxes localizados no 7º subsolo, onde funciona o depósito de bens patrimoniais e arquivo permanente de documentos.

Todos os ambientes estão localizados no Edifício PARQUE CIDADE CORPORATE - Torre “C” - Setor Comercial Sul (SCS), Quadra 9.

As manutenções (corretivas e preventivas) dos imóveis locados são realizadas através de vistoria semanal que consiste em serviços de pinturas, reparos hidráulicos ou elétricos, conforme demanda.

Tabela 16 – Aluguel das instalações do Conass (salas 1102 e 1105).

Ano	Fonte do Recurso	Média do valor mensal de Janeiro a Dezembro	Total Ano
2022	OGU	R\$ 80.270,29	R\$ 963.243,48

Tabela 17 – Aluguel do almoxarifado.

Ano	Fonte do Recurso	Média do valor mensal de janeiro a dezembro	Total Ano
2022	OGU	R\$ 7.069,92	R\$ 84.839,04

Tabela 18 – Taxas de condomínio, áreas comuns, cessão de espaço das instalações do Conass (salas 1102 e 1105).

Ano	Valor anual
2022	R\$ 213.719,60

Tabela 19 – Imposto predial e territorial urbano e taxas diversas.

IPTU e Taxas	Valores
IPTU - Sala 1102	R\$ 9.887,38
IPTU - Sala 1105	R\$ 12.568,85
Ressarcimento Vagas Garagem	R\$ 5.925,18
Taxa única de funcionamento - Estabelecimento	R\$ 599,85
Taxa de uso de solo	R\$ 3.686,99
Total	R\$ 32.068,40

Tabela 20 – Manutenção Predial, Limpeza e Copeiragem.

Empresa	Total Ano
Grupo JR Serviços copa, limpeza e conservação	R\$ 138.234,13
Dittz Soluções e Serviços	R\$ 264.317,32
Total	R\$ 402.551,45

Tabela 21 – Locação de equipamentos - Impressoras.

Empresa	Valor mensal de janeiro a dezembro	Total Ano
Esfera	R\$ 1.020,50	R\$ 12.246,00

c) Veículos próprios.

O CONASS possui 02 veículos adquiridos no ano 2016, quais sejam:

- 01 Ford KA, Sedan 1.5, Placa PAP 1873; e
- 01 Chevrolet SPIN – LTZ, Placa PAQ 8724.

Os serviços de manutenção preventiva e mecânica são executados em concessionárias e, ou oficinas mecânicas especializadas, bem como, as revisões por quilometragem, sendo tais serviços demandados e acompanhados pela Gerência Administrativa.

O abastecimento e limpeza dos veículos é realizado nos postos de abastecimento da rede Cascol, mediante contrato com o CONASS.

Tabela 22 – Revisão dos veículos.

Serviço	Quantidade	Total	
Revisão dos veículos	4	R\$	5.143,00
Manutenção	6	R\$	1.587,00
Total		R\$	6.730,00

Tabela 23 – Abastecimento dos veículos.

Mês	Valores		
Janeiro		R\$	1.610,91
Fevereiro		R\$	2.047,87
Março		R\$	1.674,25
Abril		R\$	2.580,57
Maio		R\$	2.327,30
Junho		R\$	2.054,98
Julho		R\$	1.988,33
Agosto		R\$	1.767,67
Setembro		R\$	2.277,93
Outubro		R\$	2.024,80
Novembro		R\$	1.690,32
Dezembro		R\$	2.339,17
Total		R\$	24.384,10

Tabela 24 – Impostos dos veículos e seguros.

Serviço	Quantidade	Total	
Impostos	2	R\$	2.587,36
Seguros	2	R\$	5.424,40
Total		R\$	8.011,76

2. Gestão de Compras e Contratos

A Gerência de Compras e Contratos é a responsável pelos processos de aquisições de bens e contratação de serviços de Pessoa Física e Jurídica, visando suprir as demandas do Conselho, com o intuito de realizar a missão institucional.

Durante o ano de 2022 foram abertos 93 processos no montante total de R\$ 4.878.040,90 assim distribuídos: 68 (sessenta e oito) para contratações de Pessoas Jurídicas, no total R\$ 3.823.304,90 para o exercício de 2022 e 25 (vinte e cinco) para contratações de Pessoas Físicas, num total de R\$ 1.054.736,00.

Ressaltamos que todos os processos e seus respectivos termos aditivos de prorrogação de vigência ou valor, foram tramitados 100% (cem por cento) pelo BPM/GED – GESTÃO ELETRÔNICA DE DOCUMENTOS, o que significa dizer que pela primeira vez na história do CONASS, a rotina da Gerência de Compras e Contratos, encontra-se 100% virtualizada.

Considerando que atualmente os processos de compras e contratações são virtuais na sua integralidade, tem-se que o referido modelo adotado, contribuiu e muito para uma rotina sustentável, levando em conta a completa eliminação do uso de papel, o que era preponderante no modelo anterior. Tal medida nos coloca em absoluta consonância com as melhores práticas de sustentabilidade existentes no mercado, se convertendo numa atuação integralmente colaborativa com o meio ambiente, sem perder sua efetividade.

Outro ponto a ser destacado é a facilidade de assinaturas dos documentos gerados, podendo ser feitas de qualquer localidade e horário, liberando assim as agendas dos gestores para outras atividades, refletindo em maior celeridade nas tramitações internas, com considerável ganho de produtividade, sem qualquer prejuízo na segurança jurídica necessária.

Abaixo nas Notas Explicativas do Conass segue listagem completa de todos os contratos gerados no exercício de 2022.

3. DEMANDAS JUDICIAIS

Atualmente, duas demandas judiciais encontram-se em curso, são elas:

Ação de cobrança de multa contratual cumulada com indenização por morais danos materiais, em face da empresa EMIBM Engenharia e Comércio Ltda, que deixou de cumprir cláusulas contratuais no contrato nº 057/2019, cujo objeto era a prestação de serviços de elaboração de projetos e execução de obra de estruturação do espaço destinado à Assembleia Geral do CONASS, e o referido processo judicial, encontra-se em fase final de instrução, com julgamento de mérito devendo ocorrer em seguida;

Reclamação Trabalhista de antigo colaborador, requerendo equiparação salarial e o referido processo judicial, se encontra atualmente aguardando julgamento de recurso ordinário, interposto pelo trabalhador, que no julgamento em primeira instância, teve seu pedido julgado totalmente improcedente.

Ambas as ações judiciais, encontram-se devidamente acompanhadas pelo corpo jurídico do Conselho, que na medida da necessidade, vem atuando de forma a garantir que os seus interesses e direitos sejam integralmente preservados.

4. GESTÃO FINANCEIRA E ORÇAMENTÁRIA

O artigo 36 do Estatuto do Conass define que a gestão financeira deverá ser processada a partir de uma Programação Orçamentária proposta pela Secretaria Executiva e aprovada pelo presidente. Trimestralmente são realizadas revisões orçamentárias com vistas a avaliar a adequação das despesas fixadas, as quais poderão ser remanejadas pela Secretaria Executiva, conforme as necessidades sazonais observadas no transcorrer do exercício, com base no seu Plano Operacional Anual.

O gerenciamento financeiro é totalmente informatizado e utiliza o Sistema Protheus, licenciado pela empresa TOTVS S.A., para integração de todas as operações financeiras, incluindo o controle de contas a receber e a pagar, fundo de caixa, bem como dos processos de autorização e liberação de processos de pagamentos.

O Presidente e o Secretário Executivo são os ordenadores de despesas do Conass, conjunta e solidariamente, na forma do seu Estatuto. As liberações de pagamentos são realizadas no Sistema Protheus utilizando ferramenta de *Workflow*, após os memorandos atestando as despesas serem assinados pela Gerência Administrativa e Coordenação de Administração e de Finanças: os ordenadores são notificados em suas contas de correio eletrônico corporativo - previamente cadastrado no Sistema - quanto à existência de títulos pendentes de autorização recebendo *link* para acesso para a visualização dos títulos que se encontram ainda bloqueados no Sistema Protheus, aguardando a autorização dos dois ordenadores. Após autorização dos títulos pelos ordenadores, o Sistema Protheus libera os autorizados para que possam ser exportados ao Gerenciador Financeiro do Banco do Brasil utilizando leiaute padrão Febraban – Federação Brasileira de Bancos, para finalização do processo de pagamento.

Dando continuidade ao fortalecimento do compliance no CONASS, no primeiro semestre de 2022 realizamos estudos de impacto financeiro e de controle interno com objetivo de otimizar o processo da folha de pagamento dos colaboradores.

Após convenio firmado com o Banco do Brasil, instituição financeira oficial do CONASS, que disponibilizou ferramenta para processamento da Folha de Pagamento - FOPAG e realização de todas as customizações necessárias no Sistema Protheus, implementamos internamente de forma integrada serviços como: abertura on-line de conta salário para todos os colaboradores, envio de arquivo de pagamento da folha com leiaute CNAB (padrão Febraban - Federação Brasileira de Bancos) consolidado por fonte de pagamento. Estes procedimentos além de trazer maior segurança ao processamento da Folha de Pagamento, benefícios aos colaboradores por meio do relacionamento com a instituição financeira, também proporcionou ao CONASS diminuição nos valores de tarifas bancárias praticadas para efetivação do pagamento da folha.

A Programação Orçamentária Anual do CONASS para o Exercício de 2022 foi aprovada pela Portaria nº 52 de 13 de dezembro de 2021 e reprogramada pela Portaria nº 53 de 22 de março de 2022.

Apresentamos abaixo, de forma simplificada, Tabela 24 com a Programação Orçamentária Anual do Conass do exercício de 2022, desta tabela importa apresentar as seguintes fontes orçamentárias:

i) Contribuições das Secretarias Estaduais de Saúde - SES: As atividades do conselho são financiadas, principalmente, pelas contribuições institucionais das SES previstas no Estatuto do Conass e aprovadas em Assembleias Ordinárias. A operacionalização das Cessões de Créditos das SES ao Conass é regulamentada pelas portarias GM/MS 220/2007, de 30 de Janeiro de 2007, e GM/MS 2.945/2012, de 21 de dezembro de 2012.

ii) Orçamento Geral da União (OGU): Foi firmado Termo de Compromisso com o Ministério da Saúde com o objetivo de auxílio no custeio das atividades institucionais do CONASS por meio de recursos do Orçamento Geral da União, conforme previsão legal no §1º do artigo 14-B da Lei nº 8.080/1990, acrescido pela Lei nº 12.466/2011, regulamentado pela Portaria 1.752/2017, tendo em vista a sua relevante função social na articulação interfederativa, necessária à efetiva organização e funcionamento das ações e serviços públicos de saúde

Tabela 25– Balancete de execução financeira do exercício de 2022 recursos da OGU.

EXECUÇÃO FINANCEIRA EM 2022 DA FONTE ORÇAMENTO GERAL DA UNIÃO		
	EXECUTADO	%
SALDO REMANESCENTE 2021	5.932	0,08%
RECEITAS		
TRANSFERIDAS DO FNS/MS 2022	7.210.000	98,93%
RENDIMENTO DE APLICAÇÕES FINANCEIRAS 2022	72.001	0,99%
Total de Receitas	7.287.933	100,00%
DESPESAS		
Pessoal	4.873.424	66,87%
Despesas Administrativas	2.411.576	33,09%
Comunicações ¹	89.742	-
Despesas com serviços contratuais ²	527.960	-
Ocupação ³	1.305.765	-
Utilidades e Serviços Públicos ⁴	103.133	-
Tarifas Bancárias	1.816	0,02%
Total de Despesas	7.286.816	99,98%
Saldo remanescente para o exercício seguinte	1.117	0,02%

¹ Despesas com Comunicações: Internet, telefonia e segurança de rede;

² Despesas com serviços contratuais: contabilidade, auditoria independente, limpeza, conservação e copa, manutenção predial, suporte de tecnologia da informação, cartórios, reprografia, material de consumo;

³ Despesas com Ocupação: aluguéis e cessão de espaços, taxas condominais, taxas de funcionamento, IPTU;

⁴ Despesas com utilidades e Serviços Públicos: serviços postais, fornecimento de água, esgoto e de energia elétrica.

iii) Reserva de Contingência: Trata-se de recursos de contribuições das SES advindos de *superávits* de gestões anteriores. Tais recursos, tratados como “Reserva de Contingência”, são utilizados para cobrir despesas que porventura venham a ultrapassar os custos orçados durante seu planejamento e, em casos excepcionais, em situações imprevistas do ponto de vista do planejamento de projetos, rotinas e manutenção da Secretaria Executiva, a exemplo de contingências trabalhistas.

Tabela 26 – Programação Orçamentária Anual do Conass do exercício de 2022, por fonte orçamentária.

CONASS

REPROGRAMAÇÃO ORÇAMENTÁRIA ANUAL PARA O EXERCÍCIO 2022

PCO	AÇÃO ORÇAMENTÁRIA	ACRÉSCIMO	VALOR
A01	ATIVIDADE MANUTENÇÃO DO CONASS	R\$ 445.898,00	R\$ 16.231.158,00
R02	ROTINAS TÉCNICAS DO CONASS	R\$ 2.000.000,00	R\$ 3.371.635,00
P05	PROGRAMA DE COOPERAÇÃO INTERNACIONAL	-	R\$ 162.000,00
P06	PROGRAMA DE DESENVOLVIMENTO INSTITUCIONAL	-	R\$ 500.000,00
P19	PROGRAMA DE GESTÃO DA INFORMAÇÃO EM SAÚDE ¹		R\$ 293.970,00
P21	PROGRAMA DE APOIO ÀS SECRETARIAS ESTADUAIS DE SAÚDE- PASES ²		R\$ 1.256.615,00
P22	PROGRAMA DE PRODUÇÃO E DISSEMINAÇÃO TÉCNICO CIENTÍFICO		R\$ 70.000,00
TOTAL DA PROGRAMAÇÃO ORÇAMENTÁRIA 2022		R\$ 2.445.898,00	R\$ 21.885.378,00

¹ O Programa de Gestão da Informação em Saúde (P19) atuará no projeto de desenvolvimento e implantação do Centro de Informações Estratégicas para a Gestão Estadual do SUS - CIEGES

² O Programa de Apoio às Secretarias Estaduais de Saúde - PASES (P21) atuará em 3 projetos temáticos: Planificação da Atenção à Saúde, Planificação / Efetiva PAS e Apoio ao Fortalecimento das Escolas Estaduais de Saúde Pública

AUDITORIA INDEPENDENTE E CONTROLE INTERNO

AUDITORIA INDEPENDENTE

A auditoria independente das demonstrações contábeis constitui o conjunto de procedimentos técnicos que tem por objetivo a emissão de parecer sobre a adequação com que estas representam a posição patrimonial e financeira, o resultado das operações, as mutações do patrimônio líquido e demais demonstrações financeiras de um exercício fiscal, consoante às Normas Brasileiras de Contabilidade e a legislação específica, no que for pertinente.

A Secretaria Executiva do Conass, considerando suas atribuições estatutárias e objetivando o contínuo aprimoramento de seus controles internos dentro dos conceitos de governança e compliance, vem realizando desde o ano de 2008 a contratação de empresa especializada em serviços de auditoria independente.

A análise das demonstrações financeiras do exercício findo em 31/12/2022 foi realizada pela Empresa contratada MRP AUDITORIA E CONSULTORIA S/S, tendo como responsável técnico o contador RICARDO DA SILVA FARIAS PASSOS, registrado sob o CRC DF DF-015504/O-2.

Para uma análise mais consistente e minuciosa, desde o ano de 2016 vimos realizando as análises em dois períodos: parcial – 1º semestre e final – exercício completo.

Desta forma, durante o exercício de 2022 as análises foram realizadas em dois momentos, dividindo os objetivos de análise da seguinte forma:

Fase 1	Data	GFIN	GA	GCC	Objetos de Análise:
Etapa I	04/07 a 08/07/2022	X			i) Documentos contábeis parciais; ii) Fluxos e procedimentos internos.
	11/07 a 15/07/2022			X	i) Contratos firmados; ii) Fluxos e procedimentos internos.
	18/07 a 22/07/2022		X		i) Gestão de Pessoal; ii) Diárias e Passagens; iii) Fiscalização de Contratos; iv) Gestão Patrimonial; v) Gestão documental; vi) Demais fluxos e procedimentos internos.

Etapa I.i	25/07 a 26/07/2022	X	X	X	Emissão de Relatórios consubstanciados: i) Documentos contábeis parciais; ii) Fluxos e procedimentos internos parcial com comentários da administração.
Etapa II	01/02 a 10/02/2023	X	X	X	Análise do Relatório consubstanciado parcial com comentários da administração. Novas observações que porventura vierem a ser identificadas para compor relatório consubstanciado final e resposta da administração.
	13/02 a 01/03/2023	X	X	X	Relatório de opinião sobre as Demonstrações Contábeis do exercício findo em 31 de dezembro de 2022.

Como resultado da primeira fase foram entregues recomendações sobre os controles internos, procedimentos contábeis e segurança patrimonial decorrentes de aspectos ou assuntos observados quando da aplicação de testes seletivos, de acordo com as normas de auditoria, quando da revisão dos saldos contábeis e avaliação dos controles internos, visando constante aperfeiçoamento das práticas adotadas pelo Conass.

Como resultado dessa segunda fase foi emitido Relatório dos Auditores Independentes sobre as demonstrações contábeis com ressalvas, concluindo que, exceto pelos efeitos do assunto descrito na seção intitulada “base para opinião com ressalva” as mesmas apresentam, adequadamente, em todos os aspectos relevantes, a posição patrimonial, financeira, o desempenho de suas operações e os fluxos de caixa do exercício findo em 31 de dezembro de 2022, de acordo com as práticas contábeis adotadas no Brasil.

O Parecer dos auditores independentes compõe o conjunto das Demonstrações Contábeis do exercício findo em 31 de dezembro de 2022.



Relatório dos Auditores Independentes sobre as Demonstrações Contábeis

Aos Conselheiros e Diretores,
O Conselho Nacional de Secretários de Saúde ("CONASS")
Brasília - DF

Opinião com ressalvas

Examinamos as demonstrações contábeis do Conselho Nacional de Secretários de Saúde ("CONASS"), que compreendem o balanço patrimonial em 31 de dezembro de 2022 e as respectivas demonstrações do resultado, das mutações do patrimônio líquido e dos fluxos de caixa para o exercício findo naquela data, bem como as correspondentes notas explicativas, incluindo o resumo das principais práticas contábeis.

Em nossa opinião, exceto pelos efeitos do assunto descrito na seção a seguir intitulada "Base para opinião com ressalva", as demonstrações contábeis acima referidas apresentam adequadamente, em todos os aspectos relevantes, a posição patrimonial e financeira do CONASS em 31 de dezembro de 2022, o desempenho de suas operações e os seus fluxos de caixa para o exercício findo naquela data, de acordo com as práticas contábeis adotadas no Brasil, aplicáveis às entidades sem fins lucrativos (ITG 2002 (R1)).

Base para opinião com ressalvas

Ativo Imobilizado

Conforme nota explicativa N° 7, o CONASS apresentou saldo no ativo imobilizado no exercício findo em 31 de dezembro de 2022 no montante de R\$ 2.632.545 (R\$ 2.130.051 em 31 de dezembro de 2021), equivalente a 23% do ativo total. O controle apresentado pelo CONASS não foi satisfatório e não respaldar os saldos contábeis. Adicionalmente, os mapas de depreciação dos bens registrados no ativo imobilizado não foi apresentado, bem como o CONASS não realizou a análise do valor recuperável conforme determina a NBCTG 01, aprovada pela Resolução n° 1.291/10 do Conselho Federal de Contabilidade, que requer a análise periódica sobre a recuperação dos

MRP1

Centro Empresarial Varig - Sala 1201
SCN Qd. 04 Bloco B. CEP: 70.714-900 / Brasília-DF

(61) 4104-7600
www.mrpauditoria.com.br

MRP

compliance
& auditoria

valores registrados no imobilizado. Como consequência, ficamos impossibilitados de opinar sobre o valor registrado no ativo imobilizado em 31 de dezembro de 2022.

Nossa auditoria foi conduzida de acordo com as normas brasileiras e internacionais de auditoria. Nossas responsabilidades, em conformidade com tais normas, estão descritas na seção a seguir, intitulada "Responsabilidades do auditor pela auditoria das demonstrações contábeis". Somos independentes em relação ao CONASS, de acordo com os princípios éticos relevantes previstos no Código de Ética Profissional do Contador e nas normas profissionais emitidas pelo Conselho Federal de Contabilidade, e cumprimos com as demais responsabilidades éticas de acordo com essas normas. Acreditamos que a evidência de auditoria obtida é suficiente e apropriada para fundamentar nossa opinião com ressalva.

Responsabilidades da administração e da governança pelas demonstrações contábeis

A administração é responsável pela elaboração e adequada apresentação das demonstrações contábeis de acordo com as práticas contábeis adotadas no Brasil aplicáveis às Entidades sem Finalidade de Lucros e pelos controles internos que ela determinou como necessários para permitir a elaboração de demonstrações contábeis livres de distorção relevante, independentemente se causada por fraude ou erro.

Na elaboração das demonstrações contábeis, a administração é responsável pela avaliação da capacidade do CONASS continuar operando, divulgando, quando aplicável, os assuntos relacionados com a sua continuidade operacional e o uso dessa base contábil na elaboração das demonstrações contábeis, a não ser que a administração pretenda liquidar o CONASS ou cessar suas operações, ou não tenha nenhuma alternativa realista para evitar o encerramento das operações. Os responsáveis pela governança do CONASS são aqueles com responsabilidade pela supervisão do processo de elaboração das demonstrações contábeis.

Responsabilidades do auditor pela auditoria das demonstrações contábeis

Nossos objetivos são obter segurança razoável de que as demonstrações contábeis, tomadas em conjunto, estejam livres de distorção relevante, independentemente se

MRP2

Centro Empresarial Varig - Sala 1201
SCN Qd. 04 Bloco B. CEP: 70.714-900 / Brasília-DF

(61) 4104-7600
www.mrpauditoria.com.br

MRP

compliance
& auditoria

causada por fraude ou erro, e emitir relatório de auditoria contendo nossa opinião. Segurança razoável é um alto nível de segurança, mas, não, uma garantia de que a auditoria realizada de acordo com as normas brasileiras e internacionais de auditoria sempre detectam as eventuais distorções relevantes existentes. As distorções podem ser decorrentes de fraude ou erro e são consideradas relevantes quando, individualmente ou em conjunto, possam influenciar, dentro de uma perspectiva razoável, as decisões econômicas dos usuários tomadas com base nas referidas demonstrações contábeis.

Como parte da auditoria realizada, de acordo com as normas brasileiras e internacionais de auditoria, exercemos julgamento profissional e mantemos ceticismo profissional ao longo da auditoria. Além disso:

- Identificamos e avaliamos os riscos de distorção relevante nas demonstrações contábeis, independentemente se causada por fraude ou erro, planejamos e executamos procedimentos de auditoria em resposta a tais riscos, bem como obtemos evidência de auditoria apropriada e suficiente para fundamentar nossa opinião. O risco de não detecção de distorção relevante resultante de fraude é maior do que o proveniente de erro, já que a fraude pode envolver o ato de burlar os controles internos, conluio, falsificação, omissão ou representações falsas intencionais.
- Obtemos entendimento dos controles internos relevantes para a auditoria para planejarmos procedimentos de auditoria apropriados nas circunstâncias, mas não com o objetivo de expressarmos opinião sobre a eficácia dos controles internos do CONASS.
- Avaliamos a adequação das políticas contábeis utilizadas e a razoabilidade das estimativas contábeis e respectivas divulgações feitas pela administração.
- Concluímos sobre a adequação do uso, pela administração, da base contábil de continuidade operacional e, com base nas evidências de auditoria obtidas, se existe uma incerteza relevante em relação a eventos ou condições que possam levantar dúvida significativa em relação à capacidade de continuidade operacional

MRP3

Centro Empresarial Varig - Sala 1201
SCN Qd. 04 Bloco B. CEP: 70.714-900 / Brasília-DF

(61) 4104-7600
www.mrpauditoria.com.br

MRP

compliance
& auditoria

do CONASS. Se concluirmos que existe incerteza relevante, devemos chamar atenção em nosso relatório de auditoria para as respectivas divulgações nas demonstrações contábeis ou incluir modificação em nossa opinião, se as divulgações forem inadequadas. Nossas conclusões estão fundamentadas nas evidências de auditoria obtidas até a data de nosso relatório. Todavia, eventos ou condições futuras podem levar o CONASS a não mais se manter em continuidade operacional.

- Avaliamos a apresentação geral, a estrutura e o conteúdo das demonstrações contábeis, inclusive as divulgações e se as demonstrações contábeis representam as correspondentes transações e os eventos de maneira compatível com o objetivo de apresentação adequada.

Comunicamo-nos com os responsáveis pela governança a respeito, entre outros aspectos, do alcance planejado, da época da auditoria e das constatações significativas de auditoria, inclusive as eventuais deficiências significativas nos controles internos que identificamos durante nossos trabalhos.

Brasília – DF, 16 de março de 2023.

MRP AUDITORIA & CONSULTORIA S/S
CRC DF-001326/O-4

RICARDO DA SILVA
FARIAS
PASSOS:55230954191
Ricardo da Silva Farias Passos
Contador CRC DF-015504/O-2

Assinado de forma digital por
RICARDO DA SILVA FARIAS
PASSOS:55230954191
Data: 2023.03.22 16:54:30
+03'00'

MARCOS DE OLIVEIRA
PEREIRA:03189203105
Assinado de forma digital
por MARCOS DE OLIVEIRA
PEREIRA:03189203105

Marcos de Oliveira Pereira
Contador CRC DF-027109/O-0

MRP4

Centro Empresarial Varig - Sala 1201
SCN Qd. 04 Bloco B. CEP: 70.714-900 / Brasília-DF

(61) 4104-7600
www.mrpauditoria.com.br

CONTROLE INTERNO

A Comissão Fiscal, de caráter consultivo, formada por três membros titulares e três suplentes, eleitos dentre os Secretários de Saúde, tem por finalidade:

- i) acompanhar a programação orçamentária e financeira do Conass;
- ii) proceder à análise e emissão de parecer sobre o balanço anual, a prestação de contas e quaisquer outros documentos, quando solicitado pela Presidência, podendo, para tanto,
- iii) requerer o concurso de auditoria complementar ou técnica específica para a realização de análises e pareceres.

A Secretaria Executiva do Conass é responsável pelo preparo e guarda de toda a documentação contábil e financeira, cabendo a ela submeter tais documentos à apreciação do Presidente e da Comissão Fiscal, e mantê-los à disposição dos membros efetivos que poderão solicitar as informações desejadas ao Presidente.

A prestação de contas do exercício de 2022, elaborada pela Coordenação de Administração e de Finanças da Secretaria Executiva do Conass, deverá ser previamente analisada pela Comissão Fiscal e apresentada à Assembleia Ordinária do Conass para fins de apreciação e manifestação da mesma.

Posteriormente, esta prestação de contas comporá o Relatório de Gestão do Conass do exercício de 2022, juntamente com os pareceres de aprovação emitidos pela Comissão Fiscal.

DEMONSTRAÇÕES CONTÁBEIS

As Demonstrações Contábeis são uma representação estruturada da posição patrimonial, financeira e do desempenho da entidade. Seu objetivo é o de proporcionar informação acerca da posição patrimonial e financeira, do desempenho e fluxos de caixa da entidade que seja útil a um grande número de usuários em suas avaliações e tomada de decisões econômicas. Elas também objetivam apresentar os resultados da atuação da administração, em face de seus deveres e responsabilidades na gestão diligente dos recursos que lhe foram confiados.

Anexo apresentamos os documentos que compõem o conjunto das demonstrações contábeis do Conass seguidos de parecer dos auditores independentes sobre tais demonstrações.

Antonio Carlos Rosa de Oliveira Junior
Coordenador de Administração e de Finanças

Jurandi Frutuoso Silva
Secretário Executivo

Demonstrações Financeiras

Em 31 de dezembro de 2022 e de 2021

Este documento foi assinado digitalmente por Antonio Carlos Rosa De Oliveira Junior e Jurandi Frutuoso Silva.
Para verificar as assinaturas vá ao site <https://izisign.com.br> e utilize o código 0FC4-4D47-5499-050A.

I. BALANÇO PATRIMONIAL

ATIVO	2022	2021	2021
			Reapresentação
CIRCULANTE			
DISPONIVEL	8.673.642	7.704.450	7.712.031
Bens Numerários	-	-	
Depósitos Bancários a Vista	992	603	8.183
Aplicações de Liquides Imediata	8.672.650	7.703.848	7.703.848
CREDITOS A RECEBER	296.775	1.273.046	1.464.085
Títulos a Receber	-	955.142	1.146.181
Adiantamentos	52.612	105.348	105.348
Cauções	244.163	212.557	212.557
DESPESAS PAGAS ANTECIPADAMENTE	2.061	786	786
Despesas de Meses Seguintes	2.061	786	786
Total do ativo circulante	8.972.478	8.978.283	9.176.902
NÃO CIRCULANTE			
IMOBILIZADO	2.708.607	2.320.167	2.612.039
BENFEITORIAS EM IMOVEIS DE TERCEIROS	1.054.650	700.926	1.054.650
BENS MOVEIS	2.842.640	2.325.709	2.268.641
(-) Depreciação/Exaustão	- 1.264.745	- 896.584	- 932.118
Intangível	262.931	396.359	396.359
(-) Amortizações	- 186.870	- 206.242	- 175.492
Total do ativo não circulante	2.708.607	2.320.167	2.612.039
TOTAL DO ATIVO	11.681.084	11.298.450	11.788.942

Este documento foi assinado digitalmente por Antonio Carlos Rosa De Oliveira Junior e Jurandi Frutuoso Silva.
Para verificar as assinaturas vá ao site <https://izisign.com.br> e utilize o código OFC4-4D47-5499-050A.

PASSIVO E PATRIMÔNIO SOCIAL	2022	2021	2021
			Reapresentação
CIRCULANTE			
FORNECEDORES	149.228	107.985	107.985
Fornecedores	149.228	107.985	107.985
OBRIGACOES TRIBUTARIAS	290.179	435.960	435.960
Obrigações Tributárias	290.179	435.960	435.960
OBRIGACOES TRABALHISTAS E PREVIDENCIARIA	1.554.394	1.901.675	1.901.675
Obrigações Trabalhistas	1.554.394	1.901.675	1.901.675
Total do passivo circulante	1.993.801	2.445.620	2.445.620
PATRIMÔNIO SOCIAL			
SUPERAVITS/ DEFICITS ACUMULADOS	9.687.283	8.852.830	9.343.321
Superavits/Deficits Acumulados	9.343.321	10.034.674	10.525.165
Ajustes de Exercícios Anteriores	-	-	-
Resultado do Exercício	343.962	- 1.181.844	- 1.181.844
Total do patrimônio social	9.687.283	8.852.830	9.343.321
TOTAL DO PASSIVO E PATRIMÔNIO SOCIAL	11.681.084	11.298.450	11.788.942

II. DEMONSTRAÇÃO DO RESULTADO DO PERÍODO

	2022	2021	2021 Reapresentação
RECEITA OPERACIONAL BRUTA	20.739.315	19.439.477	19.630.516
DOAÇÕES / CONTRIBUIÇÕES / MENSALIDADES / ANUIDADES	13.529.315	12.229.477	12.229.477
OUTRAS	7.210.000	7.210.000	7.401.039
CONTRIBUIÇÕES	-	-	-
(=) RECEITA OPERACIONAL LIQUIDA	20.739.315	19.439.477	19.630.516
(=) SUPERAVIT BRUTO	20.739.315	19.439.477	19.630.516
(+/-) DESPESAS OPERACIONAIS	(20.395.353)	(20.621.322)	(20.321.869)
ADMINISTRATIVAS	(20.395.353)	(20.621.322)	(20.321.869)
DESPESAS COM PESSOAL	(15.362.479)	(15.999.055)	(15.999.055)
VIAGENS E REPRESENTAÇÕES	(1.305.282)	(424.824)	(424.824)
OCUPAÇÃO	(1.568.213)	(1.427.738)	(1.074.015)
DEPRECIAÇÕES E AMORTIZAÇÕES	(349.313)	(237.794)	(242.578)
UTILIDADES E SERVIÇOS	(1.035.014)	(1.077.583)	(1.249.728)
DESPESAS COM VEÍCULOS	(36.882)	(28.633)	(28.610)
DESPESAS GERAIS	(553.409)	(928.427)	(928.427)
SERVIÇOS DE TERCEIROS	(959.775)	(794.703)	(672.070)
DESPESAS FINANCEIRAS	(184.049)	(70.208)	(70.208)
(-) RECEITAS FINANCEIRAS	1.035.639	413.339	413.339
DESPESAS TRIBUTARIAS	(76.576)	(45.695)	(45.695)
(=) SUPERAVIT OPERACIONAL LIQUIDO	343.962	(1.181.844)	(691.353)
Imposto de Renda e Contribuição Social	-	-	-
(=) SUPERÁVIT/DÉFICIT LIQUIDO DO EXERCÍCIO	343.962	(1.181.844)	(691.353)

Este documento foi assinado digitalmente por Antonio Carlos Rosa De Oliveira Junior e Jurandi Frutuoso Silva.
Para verificar as assinaturas vá ao site <https://izisign.com.br> e utilize o código OFC4-4D47-5499-050A.

Este documento foi assinado digitalmente por Antonio Carlos Rosa De Oliveira Junior e Jurandi Frutuoso Silva.
Para verificar as assinaturas vá ao site <https://izisign.com.br> e utilize o código OFC4-4D47-5499-050A.

III. DEMONSTRAÇÃO DAS MUTAÇÕES DO PATRIMÔNIO LÍQUIDO

	PATRIMONIO SOCIAL	RESERVA DE DOAÇÕES	RESULTADO DO EXERCÍCIO	Total
SALDO EM 31 DE DEZEMBRO DE 2020	10.034.674	-	-	10.034.674
<i>Ajuste Exerc. Anterior</i>	-	-	-	-
<i>Doação de Bens Patrimoniais</i>	-	-	-	-
<i>Resultado do Exercício</i>	-	-	(1.181.844)	(1.181.844)
<i>Transferência p/ Patrimônio Social</i>	-	-	-	-
SALDO EM 31 DE DEZEMBRO DE 2021	10.034.674	-	(1.181.844)	8.852.830
<i>Ajuste Exerc. Anterior</i>	490.491	-	-	490.491
<i>Doação de Bens Patrimoniais</i>	-	-	-	-
<i>Resultado do Exercício</i>	-	-	343.962	343.962
<i>Transferência p/ Patrimônio Social</i>	-	-	-	-
SALDO EM 31 DE DEZEMBRO DE 2022	10.525.165	-	837.882	9.687.283

Este documento foi assinado digitalmente por Antonio Carlos Rosa De Oliveira Junior e Jurandi Frutuoso Silva.
Para verificar as assinaturas vá ao site <https://izisign.com.br> e utilize o código 0FC4-4D47-5499-050A.

IV. DEMONSTRAÇÃO DOS FLUXOS DE CAIXA – MÉTODO DIRETO

	2022	2021	2021 Reapresentação
FLUXOS DE CAIXA DAS ATIVIDADES OPERACIONAIS	585.437	2.623.304	2.615.724
RECEBIMENTO DE CLIENTES	20.739.315	19.439.477	19.447.058
PAGAMENTOS A FORNECEDORES, EMPREGADOS E TRIBUTOS.	- 21.324.379	- 22.061.492	22.061.492
CAIXA GERADO PELAS OPERAÇÕES	- 585.064,70	- 2.622.014	2.614.434
JUROS PAGOS	372	1.290	1.290
1. CAIXA LÍQUIDO GERADO/CONSUMIDO PELAS ATIVIDADES OPERACIONAIS	585.437	- 2.623.304	2.615.724
FLUXOS DE CAIXA DAS ATIVIDADES DE INVESTIMENTO	1.554.628	711.683	711.683
COMPRA DE ATIVO IMOBILIZADO	518.990	- 1.197.273	1.197.273
RECEBIMENTO PELA VENDA DE EQUIPAMENTOS	-	104.563	104.563
JUROS RECEBIDOS	1.035.639	381.027	381.027
2. CAIXA LÍQUIDO GERADO/CONSUMIDO PELAS ATIVIDADES DE INVESTIMENTO	1.554.628	711.683	711.683
FLUXOS DE CAIXA DAS ATIVIDADES DE FINANCIAMENTO	-	-	-
3. CAIXA LÍQUIDO GERADO/CONSUMIDO PELAS ATIVIDADES DE FINANCIAMENTO	-	-	-
AUMENTO LÍQUIDO DE CAIXA E EQUIVALENTES DE CAIXA (1 + 2 + 3)	969.191	- 3.334.987	3.327.406
CAIXA E EQUIVALENTES DE CAIXA NO INÍCIO DO PERÍODO	7.704.450	11.039.438	11.039.438
CAIXA E EQUIVALENTES DE CAIXA NO FIM DO PERÍODO	8.673.642	7.704.450	7.712.031

1. Contexto operacional

O Conselho Nacional de Secretários de Saúde – CONASS é uma entidade de direito privado, sem fins lucrativos, que se pauta pelos princípios que regem o direito público, constituída em 03 de fevereiro de 1982 com o objetivo principal de representar as Secretarias de Saúde dos Estados e do Distrito Federal. O CONASS foi reconhecido como entidade de representação dos Secretários de Saúde dos Estados nos fóruns de deliberação do Sistema Único de Saúde – SUS, conforme consta no §3º do artigo 1º da Lei 8.142 de 28/12/90 e no artigo 2º do Decreto 99.438 de 07/08/90, como decorrência da gestão compartilhada entre os três entes federativos na forma de organização do SUS.

2. Apresentação das demonstrações financeiras e sumário das principais práticas contábeis

Na preparação de suas demonstrações financeiras, o CONASS adotou o pronunciamento técnico CPC-PME emitido pelo Comitê de Pronunciamentos Contábeis - CPC - aplicável às pequenas e médias empresas, o qual, juntamente com as práticas contábeis incluídas na legislação societária brasileira, são denominadas práticas contábeis adotadas no Brasil, assim como a Interpretação ITG 2002 – Entidade sem Finalidade de Lucros, aprovada pela Resolução CFC nº 1.409/12, de 21 de setembro de 2012.

O sumário das principais práticas contábeis adotadas na preparação das demonstrações financeiras é o seguinte:

- a) Caixa e equivalente de caixa: referem-se a saldos positivos em conta movimento, aplicações financeiras de curto prazo, de alta liquidez, prontamente conversíveis em um montante conhecido de caixa e que estão sujeitas a um insignificante risco de mudança de valor, e são registradas ao custo de aplicação, acrescido dos rendimentos auferidos em base “pro rata temporis” até a data do balanço, não superando o valor de mercado.
 - b) Estimativas contábeis: a elaboração de demonstrações financeiras de acordo com as práticas contábeis adotadas no Brasil requer que a Administração do CONASS julgue os julgamentos na determinação e no registro de estimativas contábeis.
 - c) Instrumentos financeiros básicos: instrumentos financeiros não-derivativos incluem aplicações financeiras, contas a receber e outros recebíveis, caixa e equivalentes de caixa, assim como contas a pagar e outras dívidas.
 - d) Contribuições das Secretarias de Saúde: Estão avaliadas pelo valor a receber das Secretarias de acordo com as condições descritas no Estatuto do CONASS.
 - e) Demais ativos circulantes e não circulantes: são demonstrados ao custo, incluindo, quando aplicável, os rendimentos auferidos e as variações monetárias, que não excedem ao valor de realização.
 - f) Imobilizado: estão demonstrados pelo custo de aquisição, formação e/ou construção, deduzidos da depreciação acumulada e de perdas por desvalorizações acumuladas, se aplicáveis. Os gastos subsequentes à entrada do ativo em operação são reconhecidos imediatamente no resultado, respeitando-se o regime de competência. Gastos que representem melhorias no ativo (aumento da capacidade instalada ou da vida útil) são capitalizados. A depreciação é calculada pelo método linear, utilizando as taxas fiscais.
 - g) Convênios a realizar: os valores de contratos de projetos são mantidos em contas bancárias específicas para cada projeto em contrapartida de “Convênios a Realizar”, no passivo. A apropriação dos valores ao resultado ocorre na proporção da execução dos respectivos projetos.
 - h) Passivos circulantes e não circulantes: provisões para obrigações sociais e fiscais - Constituídas e apropriadas ao resultado em regime de competência, principalmente para suprir compromissos com férias vencidas e proporcionais, encargos sociais e outras obrigações trabalhistas.
- Os outros passivos - São demonstrados pelos valores conhecidos ou calculáveis, acrescidos quando aplicável dos encargos e apropriações monetárias incorridas.
- i) Ajuste de Exercícios Anteriores - Os Ajustes de Exercícios Anteriores compõem a linha de Superávits/Déficits Acumulados do Patrimônio Social apresentado no Balanço Patrimonial.

Os Ajustes de Exercícios anteriores registram os efeitos da retificação de erro imputável a exercício anterior, que não possam ser atribuídos a fatos subsequentes.

No exercício de 2022 foram contabilizados a título de ajustes de exercícios anteriores o montante positivo de R\$ 490.491,17 que tratam do lançamento de valores de reclassificações e baixa de itens do Imobilizado, Intangível e os respectivos valores de Depreciações e Amortizações desses itens, que tiveram suas contras-partidas no Resultado nas Despesas de Depreciação, Amortização, Ocupação – Manutenção e Reparos, Utilidades e Serviços – Serviços Tecnologia da Informação e Serviços de Terceiros.

Foram contabilizados também o recebimento referente a devolução de Despesa com Veículos – Seguros e o correto reconhecimento dos Títulos a Receber do Repasse SES, referente a parcela do reajuste anual.

3. Caixa e equivalentes de caixa

Incluem os saldos de caixa, bancos, aplicações e fundos de investimentos de liquidez imediata e são demonstrados ao custo acrescidos dos rendimentos auferidos até a data de encerramento do balanço.

Os recursos sem restrições são recursos próprios da Instituição, oriundos das receitas de doações, enquanto os recursos com restrições referem a valores recebidos através de Convênios e Projetos a serem aplicados nos objetos específicos conveniados entre as partes.

O saldo dessa conta no final do exercício, conforme registrado na demonstração dos fluxos de caixa pode ser conciliado com os respectivos itens da demonstração da posição financeira, como demonstrado a seguir:

	31/12/2022	31/12/2021
CAIXA	-	-
Subtotal	-	-
BANCO CONTAS MOVIMENTO - SEM RESTRIÇÃO	992,25	602,88
BANCO CONTAS MOVIMENTO - COM RESTRIÇÃO	-	-
Subtotal	992,25	602,88
APLICAÇÃO FINANCEIRAS - SEM RESTRIÇÃO	8.672.649,71	7.703.847,60
APLICAÇÃO FINANCEIRAS - COM RESTRIÇÃO	-	-
Subtotal	8.672.649,71	7.703.847,60
TOTAL	8.673.641,96	7.704.450,48

As aplicações financeiras de curto prazo, de alta liquidez, mantidas junto a instituições financeiras de primeira linha, que são prontamente conversíveis em um montante conhecido de caixa e que estão sujeitos a um insignificante risco de mudança de valor.

4. Mensalidades a Receber

Refere-se a contribuições institucionais obrigatórias das Secretarias Estaduais de Saúde, fixadas em Assembleia, nos seguintes montantes recebidos em janeiro de 2022. Não constam valores de provisão de dezembro de 2022 pois ocorreu um acerto referente as diferenças dos valores de reajustes das contribuições em abril de 2022 e com isso não houve contribuições a provisionar em dezembro/2022.

TITULOS A RECEBER	2021	2022
AC	22.850,29	-
AL	22.850,29	-
AP	22.850,29	-
AM	27.420,36	-
BA	63.980,82	-
CE	45.700,59	-
DF	45.700,59	-
ES	45.700,59	-
GO	27.420,36	-
MA	27.420,36	-
MT	27.420,36	-
MS	22.850,29	-
MG	63.980,82	-
PA	22.850,29	-
PB	27.420,36	-
PR	63.980,82	-
PE	63.980,82	-
PI	27.420,36	-
RJ	63.980,82	-
RN	22.850,29	-
RS	63.980,82	-
RO	22.850,29	-
RR	18.280,23	-
SC	45.700,59	-
SP	-	-
SE	22.850,29	-
TO	22.850,29	-
TOTAL	955.142,28	0,00

Secretaria de São Paulo

A Secretaria de Saúde do Estado de São Paulo não consta valores de provisão em 2021 pois a mesma liquidou todo o contrato do exercício em abril de 2021, e não mensalmente como as demais secretarias.

5. Adiantamentos a Empregados

São representados por créditos referentes a adiantamentos a empregados como: salários, férias e 13º salários, assim discriminados:

	<u>31/12/2022</u>	<u>31/12/2021</u>
ADIANTAMENTO DE SALARIOS	-	-
ADIANTAMENTO DE FÉRIAS	49.408,14	71.006,76
ADIANTAMENTO DE 13º SALARIO	-	-
Total	49.408,14	71.006,76

6. Despesas antecipadas

O saldo dessa conta registra despesas com seguros pagos antecipadamente os quais eram apropriados mensalmente no decurso de sua vigência.

	<u>31/12/2022</u>	<u>31/12/2021</u>
ASSINATURAS E ANUIDADES A APROPRIAR	-	-
PREMIOS DE SEGUROS A APROPRIAR	2.061,29	786,16
Total	2.061,29	786,16

Este documento foi assinado digitalmente por Antonio Carlos Rosa De Oliveira Junior e Jurandi Frutuoso Silva.
Para verificar as assinaturas vá ao site <https://izisign.com.br> e utilize o código 0FC4-4D47-5499-050A.

7. Imobilizado

O Ativo Imobilizado está demonstrado ao custo de aquisição, deduzido dos encargos de depreciação, estando composto da seguinte forma:

		<u>31/12/2022</u>	<u>31/12/2021</u>	<u>31/12/2021</u> Reapresentação
IMOBILIZADO				
BENS EM OPERACAO				
EQUIPAMENTOS PARA PROCESSAMENTO DE DADOS		1.525.538,06	1.374.620,07	1.358.323,39
MOVEIS E UTENSILIOS		1.201.302,29	835.033,74	950.109,74
VEICULOS		115.800,00	115.800,00	115.800,00
				-
<i>(-) DEPRECIACAO/EXAUSTAO ACUMULADA</i>				
				-
(-) DEPREC. EQUIPAMENTOS P/PROCESSAMENTO	-	689.072,54	493.712,70	484.129,75
(-) DEPREC. MOVEIS E UTENSILIOS	-	377.460,69	305.923,09	311.051,89
(-) DEPREC. VEICULOS	-	83.854,24	74.055,25	74.055,25
				-
IMOVEIS				
BENFEITORIAS EM IMOVEIS DE TERCEIROS		1.054.650,00	700.926,11	1.054.650,00
(-) DEPREC. BENFEITORIAS IMOVEIS TERC.	-	114.357,33	22.893,22	62.880,88
				-
INTANGIVEL				
CUSTO				-
MARCAS		11.881,00	11.881,00	11.881,00
SOFTWARE OU PROGRAMAS DE COMPUTADOR		251.050,16	384.477,70	228.630,24
<i>(-) AMORTIZACOES</i>				
				-
(-) SOFTWARE OU PROGRAMAS DE COMPUTADOR	-	186.870,18	206.242,08	175.492,41
				-
Total		2.708.606,53	2.319.912,28	2.611.784,19

8. Obrigações com empregados e provisões trabalhistas

Trata-se de obrigações de natureza salarial decorrente das relações contratuais com empregados, seus respectivos encargos sociais retidos em folha e provisões de férias, conforme descrito:

	31/12/2022	31/12/2021
DEPARTAMENTO COM PESSOAL		
OBRIGACOES COM PESSOAL		
SALARIOS E ORDENADOS A PAGAR	-	-
PENSAO ALIMENTICIA A REPASSAR	-	-
RESCISOES A PAGAR	-	-
FERIAS A PAGAR	-	-
AUTONOMO	-	-
OBRIGACOES PREVIDENCIARIAS	0,06	456.512,03
INSS SOBRE FOLHA	0,26	376.631,38
INSS SOBRE RPA	-	2.853,61
FGTS A RECOLHER	- 0,20	77.027,04
PROVISOES	1.554.394,33	1.445.163,26
PROVISAO PARA FERIAS	1.155.684,26	1.074.471,78
PROVISAO INSS SOBRE FERIAS	294.699,14	273.989,88
PROVISAO FGTS SOBRE FERIAS	92.454,41	85.957,27
PROVISAO PIS SOBRE FERIAS	11.556,52	10.744,33
PROVISAO PARA 13º SALARIO	-	-
PROVISAO INSS SOBRE 13º SALARIO	-	-
PROVISAO FGTS SOBRE 13º SALARIO	-	-
PROVISAO PIS SOBRE 13º SALARIO	-	-
Total	1.554.394,39	3.792.606,25

9. Obrigações tributárias

	31/12/2022	31/12/2021
OBRIGACOES TRIBUTARIAS		
IMPOSTO A RECOLHER		
IPTU A RECOLHER	-	-
IPVA A RECOLHER	-	-
IRRF A RECOLHER SOBRE RPA	665,23	1.320,29
IRRF SOBRE TRABALHO ASSALARIADO	275.531,28	379.426,42
ISS A RECOLHER	7.792,00	41.610,24
TRIBUTOS A RECOLHER		
PIS /COFINS/CSLL RET. A RECOLHER	2.061,77	3.755,59
PIS RETIDO A RECOLHER	-	7.290,77
COFINS S/ RECEITA FINANCEIRA	4.128,77	2.556,53
Total	290.179,05	435.959,84

10. Patrimônio Social

O patrimônio social é constituído de acordo com o estatuto social da Entidade e pelos superávits (déficits) apurados.

	<u>31/12/2022</u>	<u>31/12/2021</u>	<u>31/12/2021</u> Reapresentação
PATRIMONIO SOCIAL			
<i>SUPERAVITS/ DEFICITS ACUMULADOS</i>			
SUPERAVITS ACUMULADOS	11.400.491,97	10.566.038,95	11.056.530,12
(-) DEFICITS ACUMULADOS	- 1.713.209,04	- 1.713.209,04	- 1.713.209,04
AJUSTE DE EXERCICIOS ANTERIORES	-	-	
Total	9.687.282,93	8.852.829,91	9.343.321,08

11. Receitas de contribuições

	<u>31/12/2022</u>	<u>31/12/2021</u>	<u>31/12/2021</u> Reapresentação
AC	301.631,00	274.203,48	278.774,19
AL	301.631,00	274.203,48	278.774,19
AM	361.955,00	329.044,32	334.528,96
AP	301.631,00	274.203,48	278.774,19
BA	844.547,00	767.769,84	780.566,02
CE	603.251,00	548.407,08	557.547,49
DF	603.251,00	548.407,08	557.547,49
ES	603.251,00	548.407,08	557.547,49
GO	361.955,00	329.044,32	334.528,96
MA	361.955,00	329.044,32	334.528,96
MG	844.547,00	767.769,84	780.566,02
MS	301.631,00	274.203,48	278.774,19
MT	361.955,00	329.044,32	334.528,96
PA	301.631,00	274.203,48	278.774,19
PB	361.955,00	329.044,32	334.528,96
PE	844.547,00	767.769,84	780.566,02
PI	361.955,00	329.044,32	334.528,96
PR	844.547,00	767.769,84	780.566,02
RJ	844.547,00	767.769,84	780.566,02
RN	301.631,00	274.203,48	278.774,19
RO	301.631,00	274.203,48	278.774,19
RR	241.296,00	219.362,76	223.018,53
RS	844.547,00	767.769,84	780.566,02
SC	603.251,00	548.407,08	557.547,49
SE	301.631,00	274.203,48	278.774,19
SP	921.323,76	767.769,84	767.769,84
TO	301.631,00	274.203,48	278.774,19
OGU	7.210.000,00	7.210.000,00	7.210.000,00
TOTAL	20.739.314,76	19.439.477,20	19.630.515,92

12. Despesas Administrativas

12.1 Despesas com Pessoal

	<u>31/12/2022</u>	<u>31/12/2021</u>
DESPESAS COM PESSOAL		
AUXILIOS	-	38.400,00
SALARIOS E ORDENADOS	7.545.311,51	6.752.581,52
GRATIFICACOES	136.490,52	123.860,48
13º SALARIO	709.098,99	801.100,04
FERIAS	959.768,99	870.107,50
INSS	2.598.658,25	2.764.124,35
FGTS	746.356,39	672.777,68
INDENIZACOES E AVISO PREVIO	367.340,41	58.536,04
ASSISTENCIA MEDICA E SOCIAL	339.817,01	186.214,42
ALIMENTACAO DO TRABALHADOR	785.650,52	535.900,76
AUTÔNOMOS	1.014.865,93	3.095.141,07
AUXILIO EDUCACAO/CRECHE	43.577,86	38.400,00
UNIFORMES	4.820,00	2.466,00
PIS	88.365,67	83.475,64
ENCARGOS SOCIAIS S/PROVISAO DE 13º SALAR	7.091,56	-
VALE TRANSPORTE	9.139,40	4.225,00
ENCARGOS SOCIAIS S/ PROVISAO DE FERIAS		-
ABONO	6.126,05	599,82
Total	15.362.479,06	16.027.910,32

12.2 Viagens e Representações

	<u>31/12/2022</u>	<u>31/12/2021</u>
VIAGENS E REPRESENTACOES		
PASSAGENS	888.922,81	267.704,76
DIARIAS	416.359,61	157.118,80
Total	1.305.282,42	424.823,56

12.3 Ocupação

	<u>31/12/2022</u>	<u>31/12/2021</u>	<u>31/12/2021</u>
			Reapresentação
OCUPACAO			
ALUGUEIS E CONDOMINIOS	1.283.809,32	1.171.064,26	1.171.064,26
MANUTENCAO E REPAROS	264.362,32	242.252,59	- 111.471,30
SEGURO PREDIAL	20.041,42	14.421,56	14.421,56
Total	1.568.213,06	1.427.738,41	1.074.014,52

12.4 Despesas com Veículos

	<u>31/12/2022</u>	<u>31/12/2021</u>	<u>31/12/2021</u> Reapresentação
<i>DESPESAS COM VEICULOS</i>			
COMBUSTIVEIS E LUBRIFICANTES	24.579,10	17.832,54	17.832,54
MANUTENCAO DE VEICULOS	5.143,00	5.671,86	5.671,86
SEGUROS DE VEICULOS	7.026,74	5.129,09	5.105,77
MULTAS DE TRANSITO	132,79	-	-
Total	36.881,63	28.633,49	28.610,17

12.5 Utilidades e Serviços

	<u>31/12/2022</u>	<u>31/12/2021</u>	<u>31/12/2021</u> Reapresentação
<i>UTILIDADES E SERVICOS</i>			
AGUA E ESGOTO	3.396,37	1.888,64	1.888,64
ENERGIA ELETRICA	73.172,83	64.771,94	64.771,94
TELECOMUNICACOES	188.640,68	215.661,85	215.661,85
CORREIOS	22.006,64	29.610,91	29.610,91
LIMPEZA E CONSERVACAO	135.653,65	117.155,91	117.155,91
MANUTENCAO DE EQUIPAMENTOS DE INFORMATICA	1.200,00	2.250,00	2.250,00
SERVICOS TECNOLOGIA DA INFORMACAO - TI	610.943,85	646.244,21	818.388,35
Total	1.035.014,02	1.077.583,46	1.249.727,60

12.6 Despesas Gerais

	<u>31/12/2022</u>	<u>31/12/2021</u>
<i>DESPESAS GERAIS</i>		
PUBLICACOES E SERVICOS GRAFICOS	22.379,24	189.868,80
REPRODUCOES	7.327,00	-
MATERIAL DE EXPEDIENTE	6.318,58	1.205,00
REVISTAS, PUBLICACOES E ASSINATURAS	2.182,02	4.191,22
HONORARIOS CONTABEIS	221.944,64	270.660,99
LOCACAO DE MAQUINAS E EQUIPAMENTOS	28.473,22	25.879,64
BENS DE PEQUENO VALOR	4.870,75	25.581,14
DESPESAS COM CARTORIO	1.529,38	-
MATERIAL DE USO E CONSUMO	17.039,60	16.604,37
REUNIOES E EVENTOS	152.220,29	69.645,74
SERVICOS TECNICOS ESPECIALIZADOS	89.119,72	259.697,01
IMPRESSAO E ENCADERNACAO	5,00	-
Total	553.409,44	863.333,91

12.7 Serviços de Terceiros

	<u>31/12/2022</u>	<u>31/12/2021</u>	<u>31/12/2021</u>
<i>SERVICOS DE TERCEIROS</i>			Reapresentação
SERVICOS DE TERCEIROS PJ	959.774,59	794.703,45	672.070,23
Total	959.774,59	794.703,45	672.070,23

12.8 Depreciações e Amortizações

	<u>31/12/2022</u>	<u>31/12/2021</u>	<u>31/12/2021</u>
<i>DEPRECIACOES E AMORTIZACOES</i>			Reapresentação
DEPRECIACOES	332.695,59	194.795,43	230.328,94
AMORTIZACOES	11.377,77	38.396,59	7.646,92
BAIXA DE IMOBILIZADO	-	-	-
GANHOS OU PERDAS IMOBILIZADO	5.239,70	-	-
Total	349.313,06	233.192,02	237.975,86

13. Despesas Financeiras

	<u>31/12/2022</u>	<u>31/12/2021</u>
<i>DESPESAS FINANCEIRAS</i>		
DESPESAS BANCARIAS DIVERSAS	6.147,37	5.469,52
IOF S/ OPERACOES FINANCEIRAS	14.133,98	2.492,32
JUROS PASSIVOS	372,30	1.289,74
IR SOBRE APLICACAO FINANCEIRA	163.394,88	60.956,71
Total	184.048,53	70.208,29

14. (-) Receitas Financeiras

	<u>31/12/2022</u>	<u>31/12/2021</u>
<i>RECEITAS FINANCEIRAS</i>		
RECEITAS APLICACOES MERCADO ABERTO	1.035.638,73	381.027,18
Total	1.035.638,73	381.027,18

15. Despesas Tributárias

	31/12/2022	31/12/2021
<i>DESPESAS TRIBUTARIAS</i>		
COFINS SOBRE OUTRAS RECEITAS	40.923,88	15.243,76
IMPOSTOS E TAXAS DIVERSAS	4.683,18	539,40
IPTU	28.381,38	27.047,83
IPVA	2.587,39	2.698,12
IR ASSALARIADO	-	-
Total	76.575,83	45.529,11

16. Cobertura de Seguros

O CONASS adota a política de contratar cobertura de seguros para os bens sujeitos a riscos por montantes considerados suficientes para cobrir eventuais sinistros, considerando a natureza de sua atividade.

17. Contratos Vigentes

A empresa possui contratos de serviços que estão vigentes, discriminados da seguinte forma:

	Nr. Contrato	Fornecedor	Fornecedor	Objeto	Valor Atual (Acumulado até 2022)	Saldo	Gasto 2022	Data Inicial	Data Final
1	2	1223	CASCOL COMBUSTIVEIS PARA VEICULOS LTDA	FORNECIMENTO DE COMBUSTIVEL PARA ABASTECIMENTO DOS VEICULOS QUE TRANSPORTAM OS FUNCIONÁRIOS DESTE CONSELHO - CONASS.	R\$ 120.000,00	R\$ 37.039,08	R\$ 24.384,10	28/11/2018	INDETERMINADO
2	8	189	EMPRESA BRASILEIRA CORREIOS E TELEGRAFOS	CONTRATAÇÃO DE EMPRESA BRASILEIRA DE CORREIOS E TELEGRAFOS - ECT, VISANDO A PRESTACAO DE SERVICO NACIONAL, INTERNACIONAL E FORNECIMENTO DE PRODUTOS, PARA ATENDER AS DEMANDAS DESTE CONSELHO - CONASS.	R\$ 197.400,37	R\$ 34.572,84	R\$ 22.239,17	02/12/2020	02/12/2030
3	10	671	CENTRO EMPRESARIAL PARQUE CIDADE	TAXA DE CONDOMINIO DAS SALAS LOCADAS PELO CONSELHO NACIONAL DE SECRETARIOS DE SAUDE - CONASS NO EDIFICIO PARQUE CIDADE CORPORATE.	R\$ 1.361.201,36	R\$ 837.851,70	R\$ 154.234,95	02/07/2014	31/05/2029
4	11	859	BRABESCO SAUDE S/A	ASSISTENCIA MÉDICA E/OU HOSPITALAR E DENTAL DOS COLABORADORES DESTE CONSELHO NACIONAL DE SECRETARIOS DE SAUDE - CONASS.	R\$ 2.810.567,28	R\$ 616.538,58	R\$ 639.112,41	03/01/2019	INDETERMINADO
5	19	81	TOTVS S.A	SERVIÇOS MENSAIS DE SOFTWARE - SMS, DE LICENÇAS FULL E LIGHT DO SISTEMA PROTHEUS DESTINADOS PARA GERENCIA COMPRAS E CONTRATOS, GERENCIA ADMINISTRATIVA E GESTÃO DE PESSOAS.	R\$ 95.873,09	R\$ 15.716,90	R\$ 18.860,28	27/03/2018	INDETERMINADO
6	20	81	TOTVS S.A	SERVICOS MENSAIS DE SOFTWARE - SMS DAS LICENCAS LIGHT DO MODULO CONTABILIDADE E FINANCEIRO.	R\$ 19.655,42	R\$ 3.222,20	R\$ 3.866,64	21/05/2018	INDETERMINADO
7	23	153	TICKET SERVICOS S/A	FORNECIMENTO DE CREDITOS PARA RECARGA DE CARTOES TICKET RESTAURANTE E TICKET ALIMENTACAO ELETRONICOS PARA OS COLABORADORES DESTE CONSELHO - CONASS.	R\$ 1.673.016,00	R\$ 75.676,47	R\$ -	22/11/2018	INDETERMINADO
8	57	688	CAIXA DE PREVIDENCIA DOS FUNCIONARIOS BB	LOCAÇÃO DE IMÓVEL DA SEDE DO CONSELHO NACIONAL DE SECREARIOS DE SAUDE - CONASS, SITO NO SCS Q. 9, ED. PARQUE CIDADE CORPORATE, TORRE C, SALA 1105, BRASILIA/DF.	R\$ 9.248.703,50	R\$ 5.436.712,68	R\$ 963.243,48	01/07/2014	31/05/2029

CONASS – Conselho Nacional de Secretários de Saúde
CNPJ-MF 00.718.205/0001-07 DEMONSTRAÇÕES CONTÁBEIS ENCERRADAS
EM 31 DE DEZEMBRO DE 2022 E DE 2021



9	63	1050	ESFERA PRESTACAO DE SERVICOS E COMERCIO	CONTRATACAO DE EMPRESA PARA PRESTACAO DE SERVICO DE ALUGUEL E MANUTENCAO DE COPIADORA, LOCALIZADO NA SEDE DESTE CONSELHO.	R\$ 48.800,00	R\$ 8.616,40	R\$ 9.600,00	09/11/2016	08/11/2023
10	64	1050	CROMA EQUIPAMENTOS COMERCIO SERVICOS LTDA	CONTRATACAO DE EMPRESA ESPECIALIZADA EM SERVICOS CONTINUADOS DE LOCACAO DE UMA IMPRESSORA MULTIFUNCIONAL/COPIADORA, VISANDO ATENDER DEMANDAS DA SECRETARIA EXECUTIVA DESTE CONSELHO - CONASS.	R\$ 14.994,00	R\$ 3.969,00	R\$ 2.425,50	01/10/2022	18/09/2023
11	161	671	CENTRO EMPRESARIAL PARQUE CIDADE	TAXAS DE CONDOMINIO (SALA 1102). TORRE C E CENTRAL	R\$ 953.932,86	R\$ 640.762,53	R\$ 75.997,32	01/07/2014	31/05/2029
12	185	933	CLARO S/A	SERVIÇO DE INTERNET MÓVEL DE TABLETS DAS LINHAS DO CONASS	R\$ 75.000,00	R\$ 5.168,09	R\$ 14.597,23	14/06/2019	INDETERMINADO
13	186	933	CLARO S/A	SERVIÇO DE TELEFONIA MÓVEL DE LINHAS DO CONASS	R\$ 187.600,00	R\$ 65.231,56	R\$ 25.704,68	14/06/2019	INDETERMINADO
14	187	933	CLARO S/A	SERVIÇO DE INTERNET COM LINK DEDICADO - INN 50M - UPGRADE	R\$ 161.319,20	R\$ 44.375,43	R\$ 47.862,01	14/06/2019	INDETERMINADO
15	188	1331	NEOMIND SOLUTIONS INFORMATICA LTDA	CONTRATACAO DE EMPRESA PARA AQUISICAO DE LICENCA DE USO DE PLATAFORMA INTEGRADA DE GESTAO DE PROCESSOS (BPM), GESTAO DE DOCUMENTOS (GED/ECM), GESTAO DE INDICADORES (BI).	R\$ 95.348,28	R\$ 11.600,44	R\$ 13.608,48	01/08/2019	31/07/2023
16	196	933	CLARO S/A	SRVICO DE TELEFONIA FIXA - PABX VIRTUAL	R\$ 204.000,00	R\$ 47.187,58	R\$ 67.981,72	14/06/2019	INDETERMINADO
17	199	1457	LEVYCAM CORRETORA DE CAMBIO E VALORES	ASSISTENCIA TECNICA NO QUE CON CERNE A INTERMEDIACOES DE OPERACOES DE CAMBIO, ASSIM COMO TODOS OS SERVICOS AUXILIARES LIGADOS DIRETA OU INDIRETAMENTE COM AQUELES MENCIONADOS NO CONTRATO.	R\$ 9.000,00	R\$ 8.321,90		06/09/2019	06/09/2023
18	204	81	TOTVS S.A	SERVICO DE SUPORTE, MANUTENCAO DE PROGRAMA DE BANCO DE DADOS PROTHEUS.	R\$ 84.864,00	R\$ 7.072,00	R\$ 21.216,00	01/07/2018	INDETERMINADO
19	208	1437	GA BRASILIA PARQUE CIDADE LOCACAO DE ESP	CONTRATACAO DE EMPRESA PARA LOCACAO DE ESPAÇO PARA USO COMO ALMOXARIFADO E DEPOSITO, DESTINADO A GUARDA DE ARQUIVOS DE DOCUMENTOS, PUBLICACOES, MATERIAIS, INSUMOS, BENS E DEMAIS PERTENCES DO CONSELHO	R\$ 329.152,46	R\$ 53.094,48	R\$ 91.451,00	01/11/2019	01/11/2023

Este documento foi assinado digitalmente por Antonio Carlos Rosa De Oliveira Junior e Jurandi Frutuoso Silva.
Para verificar as assinaturas vá ao site <https://izisign.com.br> e utilize o código 0FC4-4D47-5499-050A.

Este documento foi assinado digitalmente por Antonio Carlos Rosa De Oliveira Junior e Jurandi Frutuoso Silva.
Para verificar as assinaturas vá ao site <https://izisign.com.br> e utilize o código 0FC4-4D47-5499-050A.

CONASS – Conselho Nacional de Secretários de Saúde
CNPJ-MF 00.718.205/0001-07 DEMONSTRAÇÕES CONTÁBEIS ENCERRADAS
EM 31 DE DEZEMBRO DE 2022 E DE 2021



				NACIONAL DE SECRETARIOS DE SAÚDE – CONASS.					
20	215	1467	TDF ASSESSORIA CONTABIL SOCIEDADE SIMPLE	PRESTACAO DE SERVIÇOS CONTINUADOS NA AREA CONTABIL, FISCAL, PATRIMONIAL E DE PESSOAL AO CONSELHO NACIONAL DE SECRETÁRIOS DE SAUDE – CONASS.	R\$ 778.902,00	R\$ 201.696,40	R\$ 219.600,00	01/12/2022	01/12/2023
21	227	169	S/A CORREIO BRAZILIENSE	ASSINATURA ANUAL DO JORNAL CORREIO BRASILIENSE DA EDICAO DIGITAL.	R\$ 955,90	R\$ -	R\$ 955,90	16/10/2022	16/10/2023
22	228	309	EMPRESA FOLHA DA MANHA S.A.	ASSINATURA ANUAL DO JORNAL EMPRESA FOLHA DA MANHA S.A. DA EDICAO DIGITAL.	R\$ 1.417,40	R\$ -	R\$ 1.417,40	21/11/2019	21/11/2023
23	230	326	S/A O ESTADO DE SAO PAULO	ASSINATURA ANUAL DO JORNAL S/A O ESTADO DE SAO PAULO DA EDICAO DIGITAL.	R\$ 1.426,88	R\$ -	R\$ 1.426,88	25/11/2019	25/11/2023
24	244	1494	ESPLANADA IND. E COM. DE DIVISORIA E MOV	CONTRATAÇÃO DE EMPRESA ESPECIALIZADA PARA O FORNECIMENTO E INSTALACAO DE DIVISORIAS, PORTAS E ACESSORIOS PARA O NOVO ESPACO DO CONASS, A SER IMPLANTADA NA SALA N. 1102, 11 PAVIMENTO, TORRE C, CONDOMINIO PARQUE CIDADE CORPORATE, SITUADO NO LOTE C, QD. 09, SETOR COMERCIAL SUL, ASA SUL, BRASILIA-DF.	R\$ 608.596,19	R\$ 266.784,13	R\$ -	06/01/2020	26/03/2022
25	246	256	EDITORIA GLOBO	CONTRATAÇÃO DE SERVIÇOS DE CONSULTORIA TÉCNICA ESPECIALIZADA – PESSOA FÍSICA NA ÁREA TEMÁTICA PLANIFICAÇÃO DA ATENÇÃO À SAÚDE NA ARTICULAÇÃO DA ATENÇÃO PRIMÁRIA À SAÚDE COM A ATENÇÃO ESPECIALIZADA.	R\$ 2.934,00	R\$ 586,80	R\$ 586,80	16/01/2020	16/01/2024
26	248	256	EDITORIA GLOBO	ASSINATURA PERIODICA ANUAL DO JORNAL O GLOBO DIGITAL	R\$ 2.152,80	R\$ 717,60	R\$ 358,80	09/01/2020	09/01/2024
27	278	1352	BUYSOFT BRASIL LTDA	CONTRATAÇÃO DE EMPRESA ESPECIALIZADA NO FORNECIMENTO DE SOLUCAO DENOMINADA G SUITE PERTENCENTE A GOOGLE, VISANDO ATENDER AS NECESSIDADES COTIDIANAS DESTE CONSELHO.	R\$ 46.301,00	R\$ -	R\$ 46.301,00	30/01/2020	30/01/2022
28	279	1511	BUFFET DE EVENTOS CHOCOLAT GLACE LTDA	CONTRATAÇÃO DE EMPRESA PARA FORNECIMENTO DE ALIMENTOS, VISANDO ATENDER REUNIÕES DO CONASS, EM SEU ESPAÇO INTERNO, DURANTE O ANO 2020.	R\$ 415.344,67	R\$ 244.217,49	R\$ 59.234,64	31/01/2020	31/12/2023

29	288	1266	JR SERVICOS ESPECIALIZADOS EIRELI	CONTRATAÇÃO DE EMPRESA ESPECIALIZADA NA PRESTAÇÃO DE SERVIÇO POR DEMANDA RELATIVO À TERCEIRIZAÇÃO DE MOTORISTA, DEVIDAMENTE HABILITADO, VISANDO À CONDUÇÃO DE FUNCIONÁRIOS OU CONVIDADOS, ENTREGA DE DOCUMENTOS OU DE PEQUENAS CARGAS E ATENDER DIVERSAS NECESSIDADES, ESSAS INERENTES ÀS ROTINAS DESTE CONSELHO.	R\$ 19.699,20	R\$ 15.975,28	R\$ 1.505,80	10/02/2020	16/02/2024
30	289	1266	JR SERVICOS ESPECIALIZADOS EIRELI	CONTRATAÇÃO DE EMPRESA ESPECIALIZADA NA PRESTAÇÃO DE SERVIÇOS CONTINUADOS DE APOIO ÀS ATIVIDADES ADMINISTRATIVAS DE RECEPCIONISTAS, CONFORME DEMANDA, VISANDO ATENDER AS NECESSIDADES INERENTES ÀS ROTINAS DESTE CONSELHO.	R\$ 36.936,00	R\$ 29.664,10	R\$ 2.142,26	10/02/2020	16/02/2024
31	313	742	TECNO 2000 MOBILIARIO CORPORATIVO E ESCO	FORNECIMENTO E INSTALAÇÃO DE MOBILIÁRIO CORPORATIVO (ESTAÇÕES DE TRABALHO, MESAS, GAVETEIROS, ARMÁRIOS E OUTROS) PARA O NOVO ESPAÇO DESTE CONSELHO, A SER IMPLANTADO NA SALA Nº 1102, BEM COMO PARA A ALTERAÇÃO E RESTRUTURAÇÃO DE LAYOUT DO ESCRITÓRIO SEDE DO CONSELHO, LOCALIZADO NA SALA Nº 1105, AMBOS OS ESPAÇOS LOCALIZADOS NO 11º PAVIMENTO, TORRE “C”, CONDOMÍNIO PARQUE CIDADE CORPORATE, SITUADO NO LOTE “C”, QD. 09, DO SETOR COMERCIAL SUL, EM BRASÍLIA-DF, COM O PROVIMENTO DE TODO O MATERIAL, INSUMOS, MÃO-DE-OBRA E EQUIPAMENTOS NECESSÁRIOS.	R\$ 133.001,00	R\$ 6.316,70	R\$ 126.684,30	27/02/2020	26/03/2022
32	322	1048	L.A VIAGENS E TURISMO LTDA	SERVIÇOS DE FORNECIMENTO DE PASSAGENS AÉREAS NACIONAIS E INTERNACIONAIS E OPERACIONALIZAÇÃO DE RESERVAS, MARCAÇÃO, REMARCAÇÃO DE BILHETES E EMISSÃO DE SEGURO SAÚDE VIAGEM, BEM COMO QUALQUER TAREFA ASSOCIADA A ESSES PROCEDIMENTOS,	R\$ 2.249.983,40	R\$ 918.589,61	R\$ 550.637,65	12/03/2020	31/12/2023

CONASS – Conselho Nacional de Secretários de Saúde
CNPJ-MF 00.718.205/0001-07 DEMONSTRAÇÕES CONTÁBEIS ENCERRADAS
EM 31 DE DEZEMBRO DE 2022 E DE 2021



				PARA ATENDER O CONSELHO NACIONAL DE SECRETÁRIOS DE SAÚDE – CONASS.					
33	341	637	G&S IMAGENS DO BRASIL LTDA	RENOVAÇÃO DE ASSINATURA DE SERVIÇO DE BANCO DE IMAGENS, VETORES E ILUSTRAÇÕES	R\$ 8.699,00	R\$ -	R\$ 3.110,00	30/04/2020	30/04/2023
34	343	386	MULTI LIFE CENTRO CLINICO LTDA EPP	ADITAMENTO DE PRAZO PARA MAIS 12 (DOZE) MESES AO PROCESSO 030/2016 REFERENTE A SERVIÇOS DE EMPRESA ESPECIALIZADA EM PRESTAÇÃO DE SERVIÇOS DE SEGURANÇA E MEDICINA DO TRABALHO PARA REALIZAÇÃO E ELABORAÇÃO DE RELATÓRIOS EXIGIDOS PELOS ÓRGÃOS FISCALIZADORES	R\$ 15.996,00	R\$ 5.128,00	R\$ 5.740,00	02/05/2020	02/05/2023
35	355	1568	FLICKR ONLINE STORE	ASSINATURA DE SERVIÇO DE ARMAZENAMENTO DE FOTOS E VÍDEOS ONLINE FLICKR PRO.	R\$ 1.249,68	R\$ 27,70	R\$ 392,20	16/04/2020	16/04/2023
36	382	1366	COMPILA PROCESSAMENTO ELETRONICO DE DADO	CONTRATAÇÃO DE EMPRESA ESPECIALIZADA EM SERVIÇO DE BANCO DE HORAS, PARA MANUTENÇÃO E SUPORTE DO SISTEMA PROTHEUS.	R\$ 37.430,00	R\$ 10,00	R\$ -	14/08/2020	13/02/2022
37	390	1601	INST. MED. INT. PROF. FERNANDO FIGUEUEI	CONTRATAÇÃO DE SERVIÇOS TÉCNICOS ESPECIALIZADOS PARA ELABORAÇÃO UM PROJETO E EXECUTAR PESQUISA COM O OBJETIVO DE AVALIAR A EFETIVIDADES DA ESTRATÉGIA “PLANIFICAÇÃO DA ATENÇÃO A SAÚDE – PAS” NA MELHORIA DA ORGANIZAÇÃO E QUALIFICAÇÃO DOS PROCESSOS ASSISTENCIAIS EM CINCO REGIÕES DA SAÚDE DO BRASIL	R\$ 2.021.888,00	R\$ -	R\$ 639.162,00	16/09/2020	31/03/2023
38	391	273	CERTISIGN CERTIFICADORA DIGITAL S A	CONTRATAÇÃO DE SERVIÇOS DE PORTAL CERTIFICADOR DE ASSINATURAS VISANDO ATENDER DEMANDAS DE VALIDAÇÃO NO ÂMBITO JURÍDICO DAS ASSINATURAS DIGITAIS DO PRESIDENTE E DOS COLABORADORES DESTES DO CONSELHO NACIONAL DE SECRETÁRIOS DE SAÚDE - CONASS.	R\$ 6.144,00	R\$ -	R\$ 3.864,00	10/09/2020	INDETERMINADO
39	400	1591	HASHTECH SERVIÇOS E SISTEMA EM T.I. EIRE	FORNECIMENTO DE SOFTWARE KASPERSKY ENDPOINT SECURITY CLOUD. PLUS BRAZILIAN 36 MESES COM GARANTIA E	R\$ 20.148,00	R\$ -	R\$ -	29/10/2020	INDETERMINADO

CONASS – Conselho Nacional de Secretários de Saúde
CNPJ-MF 00.718.205/0001-07 DEMONSTRAÇÕES CONTÁBEIS ENCERRADAS
EM 31 DE DEZEMBRO DE 2022 E DE 2021



				SUPORTE 24X7 (REMOTO E TELEFONICO) - INCLUINDO IMPLANTAÇÃO.						
40	402	1373	JR SERVICO DE LIMPEZA PREDIOS E DOMICILI	CONTRATACAO DE EMPRESA ESPECIALIZADA NA PRESTACAO DE SERVICOS CONTINUOS DE COPEIRAGEM E DE LIMPEZA E CONSERVACAO, BEM COMO FORNECIMENTO DE MATERIAIS DE CONSUMO E INSUMOS NECESSARIO PARA EXECUCAO DOS SERVICOS NAS DEPENDENCIAS DO CONSELHO NACIONAL DE SECRETARIOS DE SAUDE – CONASS SITUADAS EM BRASILIA/DF, LOCALIZADAS NO EDIFICIO PARQUE CIDADE CORPORATE, SETOR COMERCIAL SUL, QUADRA 09, LOTE C, TORRE C, 11 ANDAR, SALA 1105, E NO EDIFICIO ANEXO AO MINISTERIO DA SAUDE, 1 PAVIMENTO, SALA 132 B, ESPLANADA DOS MINISTÉRIOS.	R\$ 365.304,76	R\$ 67.816,72	R\$ 87.889,19	13/10/2020	13/08/2023	
41	403	1608	CL9 TECNOLOGIA LTDA	CONTRATACAO DE EMPRESA ESPECIALIZADA EM SERVICO EM NUVEM PARA O PROJETO CENTRO DE INFORMACOES ESTRATEGICAS PARA A GESTAO ESTADUAL DO SUS (CIEGES).	R\$ 213.420,00	R\$ 74.695,38	R\$ 80.604,00	21/10/2020	31/01/2024	
42	408	1629	CENTRO DE ESTUDOS PESQ. DIREITO SANITARI	CONTRATACAO DO CENTRO DE ESTUDOS E PESQUISAS DE DIREITO SANITARIO – CEPEDISA, PARA A REALIZAÇÃO DO MAPEAMENTO E ANALISE DAS NORMAS JURIDICAS DE ENFRENTAMENTO DA COVID-19 NO BRASIL - CARACTERIZACAO, CARTOGRAFIA E IMPACTOS SOBRE OS DIREITOS FUNDAMENTAIS.	R\$ 336.000,00	R\$ 70.000,00	R\$ 54.000,00	04/12/2020	31/05/2023	
43	409	1291	ANA LUISA MOREIRA NICOLINO	CONTRATACAO DE EMPRESA ESPECIALIZADA EM SERVIÇO DE TRADUCAO DE TEXTOS DO INGLES PARA O PORTUGUES E PADRONIZACAO DE CONTEUDO DE DOCUMENTOS E TEXTOS DESTE CONSELHO NACIONAL DE SECRETARIOS DE SAUDE – CONASS.	R\$ 35.000,00	R\$ 34.195,00	R\$ 455,00	25/11/2020	31/12/2022	
44	410	1621	BIE TRADUCAO DE LINGUAS E EVENTOS EIRELI	CONTRATAÇÃO DE EMPRESA ESPECIALIZADA EM SERVIÇO DE TRADUÇÃO DE TEXTOS DO FRANCÊS PARA O PORTUGUÊS E PADRONIZAÇÃO DE	R\$ 42.000,00	R\$ 40.992,00	R\$ -	25/11/2020	25/11/2022	

Este documento foi assinado digitalmente por Antonio Carlos Rodrigues e Jucelino Silva.

Este documento foi assinado digitalmente por Antonio Carlos Rosa De Oliveira Junior e Jurandi Frutuoso Silva.
 Para verificar as assinaturas vá ao site <https://izisign.com.br> e utilize o código UFC4-4D47-5499-050A.

Este documento foi assinado digitalmente por Antonio Carlos Rosa De Oliveira Junior e Jurandi Frutuoso Silva.
 Para verificar as assinaturas vá ao site <https://izisign.com.br> e utilize o código UFC4-4D47-5499-050A.

CONASS – Conselho Nacional de Secretários de Saúde
CNPJ-MF 00.718.205/0001-07 DEMONSTRAÇÕES CONTÁBEIS ENCERRADAS
EM 31 DE DEZEMBRO DE 2022 E DE 2021



				CONTEÚDO DE DOCUMENTOS E TEXTOS DESTE CONSELHO NACIONAL DE SECRETÁRIOS DE SAÚDE – CONASS.					
45	411	1621	BIE TRADUCAO DE LINGUAS E EVENTOS EIRELI	CONTRATACAO DE EMPRESA ESPECIALIZADA EM SERVICO DE TRADUCAO DE TEXTOS DO ESPANHOL PARA O PORTUGUES E PADRONIZACAO DE CONTEUDO DE DOCUMENTOS E TEXTOS DESTE CONSELHO NACIONAL DE SECRETARIOS DE SAUDE – CONASS.	R\$ 38.000,00	R\$ 36.594,00	R\$ -	25/11/2020	25/11/2022
46	418	1538	CAMARA BRASILEIRA DO LIVRO	FORNECIMENTO DE ATE 21 (VINTE E UMA) IDENTIFICACAO INTERNACIONAL STANDARD BOOK NUMBER – ISBN PARA AS PUBLICACOES DO CONASS DURANTE O ANO DE 2021	R\$ 528,00	R\$ 66,00	R\$ 154,00	18/01/2021	18/01/2024
47	421	1291	ANA LUISA MOREIRA NICOLINO	CONTRATACAO DE EMPRESA ESPECIALIZADA PARA REVISAO GRAMATICAL, ORTOGRAFICA E MORFOSSINTATICA, ALEM DE REVISÃO E PADRONIZACAO DE REFERENCIAS BIBLIOGRAFICAS E PADRONIZACAO DE CONTEUDO DE DOCUMENTOS E TEXTOS DO CONASS.	R\$ 39.000,00	R\$ 1.450,00	R\$ -	27/01/2021	27/01/2023
48	422	1132	MAURICIO AMORMINO JUNIOR 01244372650	CONTRATACAO DE EMPRESA ESPECIALIZADA PARA ELABORACAO DE 21 (VINTE E UMA) FICHAS CATALOGRAFICAS DE PUBLICAÇÕES DO CONSELHO NACIONAL DE SECRETARIOS DE SAUDE – CONASS.	R\$ 1.095,00	R\$ 365,00	R\$ 415,00	28/01/2021	28/01/2024
49	478	1293	APOIO A CULTURA ANA LUCIA MOTA LTDA	CONTRATACAO DE EMPRESA ESPECIALIZADA EM SERVICOS DE EDITORACAO, DIAGRAMACAO DE CONTEUDOS DE LIVROS, REVISTAS E DOCUMENTOS DO CONSELHO NACIONAL DE SECRETARIOS DE SAUDE – CONASS.	R\$ 72.720,00	R\$ 40.343,44	R\$ 13.962,24	12/04/2021	09/04/2023
50	481	1653	PPN TECNOLOGIA E INFORMATICA LTDA	AQUISICAO DE LICENCAS DE SOFTWARE DE BUSINESS INTELLIGENCE (B.I.) TABLEAU.	R\$ 97.035,00	R\$ -	R\$ 40.035,00	22/04/2021	22/04/2023
51	482	273	CERTISIGN CERTIFICADORA DIGITAL S A	AQUISICAO DE VOUCHERS PARA EMISSAO/RENOVACAO DE CERTIFICADOS DIGITAIS, VERSAO PARA COMPUTADOR DO TIPO A1 A SEREM UTILIZADOS PELOS COLABORADORES DESTE CONSELHO	R\$ 1.710,00	R\$ 1.710,00	R\$ -	28/04/2021	28/04/2022

CONASS – Conselho Nacional de Secretários de Saúde
CNPJ-MF 00.718.205/0001-07 DEMONSTRAÇÕES CONTÁBEIS ENCERRADAS
EM 31 DE DEZEMBRO DE 2022 E DE 2021



				NACIONAL DE SECRETARIOS DE SAUDE - CONASS.					
52	483	1284	TOKIO MARINE SEGURADORA SA	CONTRATAÇÃO DE EMPRESA ESPECIALIZADA EM SEGURO DE VEICULO CHEVROLET SPIN 1.8 DESTE CONSELHO – CONASS.	R\$ 1.951,80	R\$ -	R\$ -	28/04/2021	13/05/2022
53	484	235	EUGENIO VILACA MENDES	CONTRATAÇÃO DE SERVICOS AUTONOMOS NA SEGUINTE AREA TEMATICA: PLANEJAMENTO EM SAUDE.	R\$ 244.080,00	R\$ -	R\$ 82.780,00	04/05/2021	03/05/2022
54	493	515	MRP AUDITORIA E CONSULTORIA S/S	CONTRATAÇÃO DE SERVICOS DE AUDITORIA INDEPENDENTE PARA ANALISE DOS RELATÓRIOS CONTÁBEIS DO EXERCICIO DE 2021PARCIAIS E FINAIS; DAS DEMONSTRACOES FINANCEIRAS DO EXERCICIO FINDO EM 2021 E DE EMISSAO DE RELATORIO CONSUBSTANCIADO SOBRE OS CONTROLES INTERNOS (PARCIAL E FINAL), EM OBSERVÂNCIA AS PRATICAS CONTÁBEIS ADOTADAS NO BRASIL.	R\$ 18.900,00	R\$ -	R\$ -	20/07/2021	31/03/2022
55	494	1681	HNR SISTEMAS	CONFORME FOMULÁRIO: CONTRATAÇÃO DE EMPRESA PARA CURADORIA DE BASES DE DADOS, DESENVOLVIMENTO E MANUTENCAO DE SISTEMAS PROJETO CIEGES.	R\$ 78.000,00	R\$ 32.500,00	R\$ -	21/07/2021	21/07/2022
56	495	855	SOLO NETWORK BRASIL LTDA	RENOVAÇÃO DA ASSINATURA ANUAL DO PACOTE DE SOFTWARE ADOBE CREATIVE CLOUD FOR TEAMS, COM LICENÇAS DE USO, PARA SUPRIR AS NECESSIDADES DA ASSESSORIA DE COMUNICAÇÃO DO CONSELHO NACIONAL DE SECRETÁRIOS DE SAÚDE – CONASS.	R\$ 19.233,36	R\$ -	R\$ -	17/08/2021	16/08/2022
57	496	1233	TELEFONICA BRASIL S.A	LOCAÇÃO DE 6 EQUIPAMENTOS/NOTEBOOKS DO UPGRADE NO CONTRATO DA VIVO CORPORATIVO DO PROCESSO 102/2012, CONFORME TERMO DE CONTRATAÇÃO DE SERVIÇOS 2295693 (21588665) E TERMO DE CONTRATAÇÃO DE SERVIÇOS 1-V8V4YN_885292/1 COM VIGENCIA INICIAL EM 11/06/2021 COM A PERMANÊNCIA MINIMA DE 36 MESES.	R\$ 24.838,92	R\$ 1.030,18	R\$ 15.377,22	21/06/2021	INDETERMINADO

CONASS – Conselho Nacional de Secretários de Saúde
CNPJ-MF 00.718.205/0001-07 DEMONSTRAÇÕES CONTÁBEIS ENCERRADAS
EM 31 DE DEZEMBRO DE 2022 E DE 2021



58	497	1666	RODADAS BRASIL ORGAN. EVENTOS EMPRESARIA	CONTRATAÇÃO DE EMPRESA ESPECIALIZADA NA ELABORAÇÃO E CRIAÇÃO DE MATERIAIS INSTITUCIONAIS E ARTÍSTICOS PEDAGÓGICOS INÉDITOS (VÍDEOS ANIMAÇÃO PERSONALIZADOS) PARA COMPOR A COMUNICAÇÃO DESTE CONSELHO NACIONAL DE SECRETÁRIOS DE SAÚDE – CONASS.	R\$ 64.800,00	R\$ 64.800,00	R\$ -	11/08/2021	11/08/2022
59	500	1376	AVEC CIENCIA DE DADOS LTDA	CONTRATAÇÃO DE EMPRESA ESPECIALIZADA EM CIÊNCIA DE DADOS PARA EXTRAÇÃO, MANIPULAÇÃO E INTEGRAÇÃO DOS DADOS DO FUNDO NACIONAL DA SAÚDE (FNS) E SIOPS COM A BASE DE DADOS DESTE CONSELHO NACIONAL DE SECRETÁRIOS DE SAÚDE – CONASS.	R\$ 51.000,00	R\$ 8.500,00	R\$ 17.000,00	17/09/2021	17/03/2022
60	503	1686	SILVA ROCHA GESTAO E CIENCIA DE DADOS LT	CONTRATAÇÃO DE EMPRESA ESPECIALIZADA EM CIÊNCIA DE DADOS E PAINÉIS DINÂMICOS COM A UTILIZAÇÃO DE FERRAMENTAS DE BUSINESS INTELLIGENCE (BI), COM ÊNFASE NO SOFTWARE TABLEAU.	R\$ 81.612,00	R\$ -	R\$ -	10/09/2021	10/09/2022
61	505	676	ARMANDO ANTONIO DE NEGRI FILHO	CONTRATAÇÃO DE SERVIÇOS AUTÔNOMOS NA SEGUINTE ÁREA TEMÁTICA: POLÍTICA NACIONAL DA ATENÇÃO ÀS URGÊNCIAS DO SUS.	R\$ 26.403,00	R\$ -	R\$ 26.403,00	15/09/2021	25/05/2022
62	506	270	DITZ SOLUCOES E SERVICOS LTDA-ME	CONTRATAÇÃO DE EMPRESA PARA A PRESTAÇÃO DE SERVIÇOS CONTINUADOS DE CONSULTORIA TÉCNICA, ELABORAÇÃO DE DOCUMENTOS TÉCNICOS, RELATÓRIOS E ESPECIFICAÇÕES, DE AUXÍLIO NA GESTÃO DE CONTRATOS E SERVIÇOS, BEM COMO DE EXECUÇÃO DE REPAROS, CONSERTOS E PEQUENAS REFORMAS PARA CONSERVAÇÃO DA INFRAESTRUTURA FÍSICA DAS UNIDADES DO CONSELHO NACIONAL DE SECRETÁRIOS DE SAÚDE - CONASS EM BRASÍLIA/DF.	R\$ 537.737,28	R\$ 164.804,85	R\$ 221.781,54	01/08/2021	01/08/2023
63	508	1688	LIGIA HELENA GIANNINI FORMENTI	CONTRATAÇÃO DE EMPRESA ESPECIALIZADA PARA PRODUÇÃO DE CONTEÚDO DO LIVRO CONASS 40 ANOS E DE TEXTOS DE MEMÓRIA E TRAJETÓRIA DOS	R\$ 79.200,00	R\$ 12.200,00	R\$ -	14/09/2021	14/12/2022

Este documento foi assinado digitalmente por Antonio Carlos Rosa De Oliveira Junior e Juranid Frutuoso Silva.

Para verificar as assinaturas vá ao site <https://izisign.com.br> e utilize o código OFC4-4D47-5499-050A.

Este documento foi assinado digitalmente por Antonio Carlos Rosa De Oliveira Junior e Juranid Frutuoso Silva.
Para verificar as assinaturas vá ao site <https://izisign.com.br> e utilize o código OFC4-4D47-5499-050A.

CONASS – Conselho Nacional de Secretários de Saúde
CNPJ-MF 00.718.205/0001-07 DEMONSTRAÇÕES CONTÁBEIS ENCERRADAS
EM 31 DE DEZEMBRO DE 2022 E DE 2021



				NACIONAL DE SECRETÁRIOS DE SAÚDE – CONASS.								
64	509	1711	MONICA IASSANA DOS REIS	CONTRATAÇÃO DE SERVIÇOS AUTÔNOMOS PARA FORTALECER AS CAPACIDADES TÉCNICAS ASSESSORAS DO CONASS NO APOIO AOS ESTADOS NA CONSTRUÇÃO TRIPARTITE DE ESTRATÉGIAS DE IMPLEMENTAÇÃO DO PLANO NACIONAL PARA O ENFRENTAMENTO DAS MORTALIDADES MATERNA E NA INFÂNCIA, NO ÂMBITO DA AGENDA 2030 E DOS OBJETIVOS DE DESENVOLVIMENTO SUSTENTÁVEL (ODS) E CONSIDERANDO OS REARRANJOS ORGANIZACIONAIS DA REDE DE ATENÇÃO MATERNA E INFANTIL NOS TERRITÓRIOS.	R\$	42.786,00	R\$	-	R\$	42.786,00	10/11/2021	19/05/2022
65	510	1709	PRIME COMUNICACAO INTEGRADA	CONTRATAÇÃO DE EMPRESA ESPECIALIZADA EM PRODUÇÃO DE CONTEÚDO ONLINE, COM TRANSMISSÃO PARA O YOUTUBE, PARA A EFETIVA DIVULGAÇÃO DO MATERIAL PRODUZIDO DE 17 EVENTOS.	R\$	29.800,00	R\$	-	R\$	-	05/11/2021	05/11/2022
66	511	273	CERTISIGN CERTIFICADORA DIGITAL S A	EMIÇÃO/RENOVAÇÃO DE 01 (UM) CERTIFICADO DIGITAL SSL PARA SER UTILIZADO EM MÚLTIPLOS DOMÍNIOS/SITES E SERVIDORES DESTE CONSELHO NACIONAL DE SECRETÁRIOS DE SAÚDE – CONASS.	R\$	2.599,00	R\$	-	R\$	-	08/11/2021	08/11/2023
67	512	1301	TINVENT SISTEMAS LTDA	CONTRATAÇÃO DE EMPRESA ESPECIALIZADA EM SERVIÇO DE BANCO DE 350 (TREZENTOS E CINQUENTA) HORAS PARA MANUTENÇÃO E SUPORTE TÉCNICO EM GERAL AO SISTEMA PROTHEUS 12, VISANDO ATENDER DEMANDAS DESTE CONSELHO NACIONAL DE SECRETÁRIOS DE SAÚDE – CONASS.	R\$	33.250,00	R\$	-	R\$	-	05/11/2021	05/11/2022
68	513	1716	L3 SOLUCOES EM TECNOLOGIA LTDA	CONTRATAÇÃO DE EMPRESA ESPECIALIZADA PARA FORNECIMENTO DE IDENTIFICAÇÃO DOI (DIGITAL OBJECT IDENTIFIER) PARA OS ARTIGOS NAS PUBLICAÇÕES DESTE CONSELHO NACIONAL DE SECRETÁRIOS DE SAÚDE – CONASS.	R\$	3.268,04	R\$	0,04	R\$	-	23/11/2021	23/11/2022

CONASS – Conselho Nacional de Secretários de Saúde
CNPJ-MF 00.718.205/0001-07 DEMONSTRAÇÕES CONTÁBEIS ENCERRADAS
EM 31 DE DEZEMBRO DE 2022 E DE 2021



69	514	1719	JR CONSULTORIA TREINAMENTO SERVICOS LTDA	CONTRATAÇÃO DE EMPRESA ESPECIALIZADA PARA PRESTAÇÃO DE SERVIÇO DE LIMPEZA, A SER REALIZADO NO ALMOXARIFADO DESTE CONSELHO NACIONAL DE SECRETÁRIOS DE SAÚDE – CONASS, QUE FICA LOCALIZADO NO 7º SUBSOLO DO EDIFÍCIO PARQUE CIDADE CORPORATE, LOCALIZADO NO SETOR COMERCIAL SUL, QUADRA 09, EM BRASÍLIA/DF, COM O PROVIMENTO DE TODO O MATERIAL, INSUMOS, EQUIPAMENTOS E MÃO-DE-OBRA NECESSÁRIOS.	R\$ 4.936,45	R\$ 2.668,90	R\$ 2.267,55	19/11/2021	19/11/2023
70	517	273	CERTISIGN CERTIFICADORA DIGITAL S A	Fornecimento de Vouchers para emissão/renovação de Certificados Digitais, versão para Computador do Tipo A1 a serem utilizados pelos colaboradores deste Conselho Nacional de Secretários de Saúde - CONASS, com validade de 1 ano. Emissão de 10 (dez) Vouchers para emissão/renovação de Certificados Digitais de Pessoa Física (e-CPF) do tipo A1. Emissão de 01 (um) Voucher para emissão/renovação de Certificado Digital de Pessoa Jurídica (e-CNPJ) para Computador do tipo A1.	R\$ 1.749,90	R\$ -	R\$ -	29/11/2021	29/11/2022
71	518	1385	APPLE INC	ASSINATURA DO APPLE DEVELOPER PROGRAM VISANDO ATENDER DEMANDAS DESTE CONSELHO NACIONAL DE SECRETÁRIOS DE SAÚDE – CONASS.	R\$ 1.108,24	R\$ 1.108,24	R\$ -	05/11/2021	05/11/2023
72	520	1639	AUTOMATIZAI CONSULTORIA EM INFORMATICA L	CONTRATAÇÃO DE SERVIÇO DE EMPRESA ESPECIALIZADA EM MANUTENÇÃO E DESENVOLVIMENTO DE SOLUÇÕES DE TECNOLOGIA DA INFORMAÇÃO PARA O CONASS, NO ÂMBITO DO PROJETO CENTRO DE INFORMAÇÕES ESTRATÉGICAS PARA A GESTÃO ESTADUAL DO SUS (CIEGES).	R\$ 57.700,02	R\$ 0,02	R\$ -	17/12/2021	30/04/2022
73	521	1548	HASEST TECNOLOGIA PARA NEGOCIOS LTDA	RENOVAÇÃO ANUAL DE LICENÇAS PARA USO DO MICROSOFT 365 APPS FOR BUSINESS PARA ATENDER AS DEMANDAS DESTE CONSELHO NACIONAL DE	R\$ 25.544,52	R\$ -	R\$ -	21/12/2021	21/12/2022

SECRETÁRIOS DE SAÚDE CONASS

CONASS – Conselho Nacional de Secretários de Saúde
CNPJ-MF 00.718.205/0001-07 DEMONSTRAÇÕES CONTÁBEIS ENCERRADAS
EM 31 DE DEZEMBRO DE 2022 E DE 2021



74	522	279	GRAFICA E EDITORA POSITIVA LTDA	CONTRATAÇÃO DE EMPRESA ESPECIALIZADA EM SERVIÇOS GRÁFICOS DE IMPRESSÃO DE PAPELARIA DO CONSELHO NACIONAL DE SECRETÁRIOS DE SAÚDE – CONASS.	R\$ 7.327,00	R\$ -	R\$ -	25/11/2021	25/03/2022
75	523	1720	SODEXO PASS DO BRASIL SERVICOS E COMERC	CONTRATAÇÃO DE EMPRESA FORNECEDORA DE SERVIÇOS DE BENEFÍCIOS PARA ALIMENTAÇÃO E REFEIÇÃO AOS COLABORADORES DESTES CONSELHO NACIONAL DE SECRETÁRIOS DE SAÚDE – CONASS.	R\$ 1.163.783,04	R\$ 243.628,00	R\$ 920.155,04	02/12/2021	INDETERMINADO
76	524	1548	HASEST TECNOLOGIA PARA NEGOCIOS LTDA	CONTRATAÇÃO DE EMPRESA PARA AQUISIÇÃO DE SOLUÇÃO DE SEGURANÇA DE REDE COMPOSTA DE NGFW (FIREWALL DE PRÓXIMA GERAÇÃO - APPLIANCE).	R\$ 43.955,12	R\$ -	R\$ -	16/12/2021	16/12/2024
77	525	855	SOLO NETWORK BRASIL LTDA	RENOVAÇÃO DA ASSINATURA ANUAL DO SOFTWARE/SERVIÇO ADOBE ACROBAT DC PRO PARA EQUIPES, COM LICENÇAS DE USO, PARA SUPRIR AS NECESSIDADES DA SECRETARIA EXECUTIVA DESTES CONSELHO NACIONAL DE SECRETÁRIOS DE SAÚDE CONASS.	R\$ 8.932,90	R\$ -	R\$ 8.932,90	03/01/2022	03/01/2023
78	526	1284	TOKIO MARINE SEGURADORA SA	CONTRATAÇÃO DE EMPRESA ESPECIALIZADA EM SEGURO PARA COBERTURA DE PERDAS E DANOS DOS BENS PATRIMONIAIS DO CONASS LOCALIZADOS NAS SALAS 1102, 1105 NO 11º ANDAR E NO DEPÓSITO NO SUBSOLO - 7º ANDAR DO ED. PARQUE CIDADE CORPORATE, TORRE C, CEP: 70.308-200.	R\$ 20.798,19	R\$ -	R\$ 20.798,19	07/01/2022	10/01/2023
79	528	922	MARIA EMI SHIMAZAKI	CONTRATAÇÃO DE SERVIÇOS AUTÔNOMOS NA SEGUINTE ÁREA TEMÁTICA: PLANEJAMENTO ESTRATÉGICO DO CONSELHO NACIONAL DE SECRETÁRIOS DE SAÚDE – CONASS.	R\$ 140.820,00	R\$ -	R\$ 140.820,00	14/01/2022	16/12/2022
80	529	233	MARISE GNATTA DALCUCHE	CONTRATAÇÃO DE SERVIÇOS AUTÔNOMOS NA SEGUINTE ÁREA TEMÁTICA: REGULAÇÃO DA ATENÇÃO À SAÚDE E CONTRATUALIZAÇÃO DOS SERVIÇOS PÚBLICOS HOSPITALARES NAS RAS; E, ATENÇÃO AMBULATORIAL ESPECIALIZADA NAS RAS.	R\$ 52.806,00	R\$ -	R\$ 52.806,00	14/01/2022	11/07/2022

Este documento foi assinado digitalmente por Antonio Carlos Rosa De Oliveira Junior e Jurandi Frutuoso Silva.
Para verificar as assinaturas vá ao site <https://izisign.com.br> e utilize o código 0FC4-4D47-5499-050A.

Este documento foi assinado digitalmente por Antonio Carlos Rosa De Oliveira Junior e Jurandi Frutuoso Silva.
Para verificar as assinaturas vá ao site <https://izisign.com.br> e utilize o código 0FC4-4D47-5499-050A.

81	557	595	ELIANE REGINA DA VEIGA CHOMATAS	CONTRATAÇÃO DE SERVIÇOS AUTÔNOMOS NA SEGUINTE ÁREA TEMÁTICA: PLANIFICAÇÃO DA ATENÇÃO À SAÚDE, PARA APOIAR NA TRANSIÇÃO, CONFORME EXECUÇÃO PACTUADA COM O HOSPITAL BENEFICÊNCIA PORTUGUESA (HBP) NO ÂMBITO DO PROADI SUS, QUE REALIZARÁ O PROJETO E A EXPANSÃO DA APS PARA OS MUNICÍPIOS DAS OUTRAS REGIÕES QUE COMPÕEM A MACRORREGIÃO DE SAÚDE NOS ESTADOS ENVOLVIDOS; APOIAR A SES NO PLANIFICASUS (PROADISUS); APOIAR A OPERACIONALIZAÇÃO DO GUIA ORIENTADOR DE ENFRENTAMENTO A COVID 19; E APOIAR AS SES NA IMPLANTAÇÃO DO PLANO NACIONAL DE ENFRENTAMENTO A MORTALIDADE MATERNA E NA INFÂNCIA, DE ACORDO COM A NECESSIDADE.	R\$	26.403,00	R\$	-	R\$	26.403,00	03/03/2022	02/06/2022
82	558	1497	ERIKA DE ALMEIDA LEITE DA SILVA TEIXEIRA	CONTRATAÇÃO DE SERVIÇOS AUTÔNOMOS NA SEGUINTE ÁREA TEMÁTICA: PLANIFICAÇÃO DA ATENÇÃO À SAÚDE, PARA APOIAR NA TRANSIÇÃO, CONFORME EXECUÇÃO PACTUADA COM O HOSPITAL BENEFICÊNCIA PORTUGUESA (HBP) NO ÂMBITO DO PROADI SUS, QUE REALIZARÁ O PROJETO E A EXPANSÃO DA APS PARA OS MUNICÍPIOS DAS OUTRAS REGIÕES QUE COMPÕEM A MACRORREGIÃO DE SAÚDE NOS ESTADOS ENVOLVIDOS; APOIAR A SES NO PLANIFICASUS (PROADISUS); APOIAR A OPERACIONALIZAÇÃO DO GUIA ORIENTADOR DE ENFRENTAMENTO A COVID 19; E APOIAR AS SES NA IMPLANTAÇÃO DO PLANO NACIONAL DE ENFRENTAMENTO A MORTALIDADE MATERNA E NA INFÂNCIA, DE ACORDO COM A NECESSIDADE.	R\$	21.393,00	R\$	-	R\$	21.393,00	03/03/2022	02/06/2022

CONASS – Conselho Nacional de Secretários de Saúde
CNPJ-MF 00.718.205/0001-07 DEMONSTRAÇÕES CONTÁBEIS ENCERRADAS
EM 31 DE DEZEMBRO DE 2022 E DE 2021



83	559	186	LEANE DE CARVALHO MACHADO	CONTRATAÇÃO DE SERVIÇOS AUTÔNOMOS NA SEGUINTE ÁREA TEMÁTICA: PLANIFICAÇÃO DA ATENÇÃO À SAÚDE, PARA APOIAR NA TRANSIÇÃO, CONFORME EXECUÇÃO PACTUADA COM O HOSPITAL BENEFICÊNCIA PORTUGUESA (HBP) NO ÂMBITO DO PROADI SUS, QUE REALIZARÁ O PROJETO E A EXPANSÃO DA APS PARA OS MUNICÍPIOS DAS OUTRAS REGIÕES QUE COMPÕEM A MACRORREGIÃO DE SAÚDE NOS ESTADOS ENVOLVIDOS; APOIAR A SES NO PLANIFICASUS (PROADISUS); APOIAR A OPERACIONALIZAÇÃO DO GUIA ORIENTADOR DE ENFRENTAMENTO A COVID 19; E APOIAR AS SES NA IMPLANTAÇÃO DO PLANO NACIONAL DE ENFRENTAMENTO A MORTALIDADE MATERNA E NA INFÂNCIA, DE ACORDO COM A NECESSIDADE.	R\$	21.393,00	R\$	-	R\$	21.393,00	03/03/2022	02/06/2022
84	560	733	MARIA ANGELA LEITE CHAVES	CONTRATAÇÃO DE SERVIÇOS AUTÔNOMOS NA SEGUINTE ÁREA TEMÁTICA: PLANIFICAÇÃO DA ATENÇÃO À SAÚDE, PARA APOIAR NA TRANSIÇÃO, CONFORME EXECUÇÃO PACTUADA COM O HOSPITAL BENEFICÊNCIA PORTUGUESA (HBP) NO ÂMBITO DO PROADI SUS, QUE REALIZARÁ O PROJETO E A EXPANSÃO DA APS PARA OS MUNICÍPIOS DAS OUTRAS REGIÕES QUE COMPÕEM A MACRORREGIÃO DE SAÚDE NOS ESTADOS ENVOLVIDOS; APOIAR A SES NO PLANIFICASUS (PROADISUS); APOIAR A OPERACIONALIZAÇÃO DO GUIA ORIENTADOR DE ENFRENTAMENTO A COVID 19; E APOIAR AS SES NA IMPLANTAÇÃO DO PLANO NACIONAL DE ENFRENTAMENTO A MORTALIDADE MATERNA E NA INFÂNCIA, DE ACORDO COM A NECESSIDADE	R\$	26.403,00	R\$	-	R\$	26.403,00	03/03/2022	02/06/2022

CONASS – Conselho Nacional de Secretários de Saúde
CNPJ-MF 00.718.205/0001-07 DEMONSTRAÇÕES CONTÁBEIS ENCERRADAS
EM 31 DE DEZEMBRO DE 2022 E DE 2021



85	561	163	MARTA OLIVEIRA BARRETO	CONTRATAÇÃO DE SERVIÇOS AUTÔNOMOS NA SEGUINTE ÁREA TEMÁTICA: PLANIFICAÇÃO DA ATENÇÃO À SAÚDE, PARA APOIAR NA TRANSIÇÃO, CONFORME EXECUÇÃO PACTUADA COM O HOSPITAL BENEFICÊNCIA PORTUGUESA (HBP) NO ÂMBITO DO PROADI SUS, QUE REALIZARÁ O PROJETO E A EXPANSÃO DA APS PARA OS MUNICÍPIOS DAS OUTRAS REGIÕES QUE COMPÕEM A MACRORREGIÃO DE SAÚDE NOS ESTADOS ENVOLVIDOS; APOIAR A SES NO PLANIFICASUS (PROADISUS); APOIAR A OPERACIONALIZAÇÃO DO GUIA ORIENTADOR DE ENFRENTAMENTO A COVID 19; E APOIAR AS SES NA IMPLANTAÇÃO DO PLANO NACIONAL DE ENFRENTAMENTO A MORTALIDADE MATERNA E NA INFÂNCIA, DE ACORDO COM A NECESSIDADE.	R\$	21.393,00	R\$	-	R\$	21.393,00	03/03/2022	02/06/2022
86	562	750	PRISCILA RODRIGUES RABELO LOPES	CONTRATAÇÃO DE SERVIÇOS AUTÔNOMOS NA SEGUINTE ÁREA TEMÁTICA: PLANIFICAÇÃO DA ATENÇÃO À SAÚDE, PARA APOIAR NA TRANSIÇÃO, CONFORME EXECUÇÃO PACTUADA COM O HOSPITAL BENEFICÊNCIA PORTUGUESA (HBP) NO ÂMBITO DO PROADI SUS, QUE REALIZARÁ O PROJETO E A EXPANSÃO DA APS PARA OS MUNICÍPIOS DAS OUTRAS REGIÕES QUE COMPÕEM A MACRORREGIÃO DE SAÚDE NOS ESTADOS ENVOLVIDOS; APOIAR A SES NO PLANIFICASUS (PROADISUS); APOIAR A OPERACIONALIZAÇÃO DO GUIA ORIENTADOR DE ENFRENTAMENTO A COVID 19; E APOIAR AS SES NA IMPLANTAÇÃO DO PLANO NACIONAL DE ENFRENTAMENTO A MORTALIDADE MATERNA E NA INFÂNCIA, DE ACORDO COM A NECESSIDADE.	R\$	26.403,00	R\$	-	R\$	26.403,00	03/03/2022	02/06/2022

87	563	1041	ROSANE DE LUCCA MAERSCHNER	CONTRATAÇÃO DE SERVIÇOS AUTÔNOMOS NA SEGUINTE ÁREA TEMÁTICA: PLANIFICAÇÃO DA ATENÇÃO À SAÚDE, PARA APOIAR NA TRANSIÇÃO, CONFORME EXECUÇÃO PACTUADA COM O HOSPITAL BENEFICÊNCIA PORTUGUESA (HBP) NO ÂMBITO DO PROADI SUS, QUE REALIZARÁ O PROJETO E A EXPANSÃO DA APS PARA OS MUNICÍPIOS DAS OUTRAS REGIÕES QUE COMPÕEM A MACRORREGIÃO DE SAÚDE NOS ESTADOS ENVOLVIDOS; APOIAR A SES NO PLANIFICASUS (PROADISUS); APOIAR A OPERACIONALIZAÇÃO DO GUIA ORIENTADOR DE ENFRENTAMENTO A COVID 19; E APOIAR AS SES NA IMPLANTAÇÃO DO PLANO NACIONAL DE ENFRENTAMENTO A MORTALIDADE MATERNA E NA INFÂNCIA, DE ACORDO COM A NECESSIDADE.	R\$ 21.393,00	R\$ -	R\$ 21.393,00	03/03/2022	02/06/2022
88	564	679	RUBIA PEREIRA BARRA	CONTRATAÇÃO DE SERVIÇOS AUTÔNOMOS NA SEGUINTE ÁREA TEMÁTICA: PLANIFICAÇÃO DA ATENÇÃO À SAÚDE, PARA APOIAR NA TRANSIÇÃO, CONFORME EXECUÇÃO PACTUADA COM O HOSPITAL BENEFICÊNCIA PORTUGUESA (HBP) NO ÂMBITO DO PROADI SUS, QUE REALIZARÁ O PROJETO E A EXPANSÃO DA APS PARA OS MUNICÍPIOS DAS OUTRAS REGIÕES QUE COMPÕEM A MACRORREGIÃO DE SAÚDE NOS ESTADOS ENVOLVIDOS; APOIAR A SES NO PLANIFICASUS (PROADISUS); COORDENAR AS ATIVIDADES DO CENTRO COOLABORADOR DA PAS EM UBERLÂNDIA; E APOIAR AS SES NA IMPLANTAÇÃO DO PLANO NACIONAL DE ENFRENTAMENTO A MORTALIDADE MATERNA E NA INFÂNCIA, DE ACORDO COM A NECESSIDADE.	R\$ 26.403,00	R\$ -	R\$ 26.403,00	03/03/2022	02/06/2022

89	565	195	SANDRA DENISE DE MOURA SPEROTTO	CONTRATAÇÃO DE SERVIÇOS AUTÔNOMOS NA SEGUINTE ÁREA TEMÁTICA: PLANIFICAÇÃO DA ATENÇÃO À SAÚDE, PARA APOIAR NA TRANSIÇÃO, CONFORME EXECUÇÃO PACTUADA COM O HOSPITAL BENEFICÊNCIA PORTUGUESA (HBP) NO ÂMBITO DO PROADI SUS, QUE REALIZARÁ O PROJETO E A EXPANSÃO DA APS PARA OS MUNICÍPIOS DAS OUTRAS REGIÕES QUE COMPÕEM A MACRORREGIÃO DE SAÚDE NOS ESTADOS ENVOLVIDOS; APOIAR A SES NO PLANIFICASUS (PROADISUS); COORDENAR AS ATIVIDADES DO CENTRO COLABORADOR DA PAS EM UBERLÂNDIA; E APOIAR AS SES NA IMPLANTAÇÃO DO PLANO NACIONAL DE ENFRENTAMENTO A MORTALIDADE MATERNA E NA INFÂNCIA, DE ACORDO COM A NECESSIDADE.	R\$	21.393,00	R\$	-	R\$	21.393,00	03/03/2022	02/06/2022
90	566	914	WAGNER FULGENCIO ELIAS	CONTRATAÇÃO DE SERVIÇOS AUTÔNOMOS NA SEGUINTE ÁREA TEMÁTICA: PLANIFICAÇÃO DA ATENÇÃO À SAÚDE, PARA APOIAR NA TRANSIÇÃO, CONFORME EXECUÇÃO PACTUADA COM O HOSPITAL BENEFICÊNCIA PORTUGUESA (HBP) NO ÂMBITO DO PROADI SUS, QUE REALIZARÁ O PROJETO E A EXPANSÃO DA APS PARA OS MUNICÍPIOS DAS OUTRAS REGIÕES QUE COMPÕEM A MACRORREGIÃO DE SAÚDE NOS ESTADOS ENVOLVIDOS; APOIAR A SES NO PLANIFICASUS (PROADISUS); APOIAR A OPERACIONALIZAÇÃO DO GUIA ORIENTADOR DE ENFRENTAMENTO A COVID 19; E APOIAR AS SES NA IMPLANTAÇÃO DO PLANO NACIONAL DE ENFRENTAMENTO A MORTALIDADE MATERNA E NA INFÂNCIA, DE ACORDO COM A NECESSIDADE.	R\$	21.393,00	R\$	-	R\$	21.393,00	03/03/2022	02/06/2022

91	567	657	EDGAR NUNES DE MORAES	CONTRATAÇÃO DE SERVIÇOS AUTÔNOMOS NA SEGUINTE ÁREA TEMÁTICA: PLANIFICAÇÃO DA ATENÇÃO À SAÚDE, PARA APOIAR NA TRANSIÇÃO, CONFORME EXECUÇÃO PACTUADA COM O HOSPITAL BENEFICÊNCIA PORTUGUESA (HBP) NO ÂMBITO DO PROADI SUS, QUE REALIZARÁ O PROJETO E A EXPANSÃO DA APS PARA OS MUNICÍPIOS DAS OUTRAS REGIÕES QUE COMPÕEM A MACRORREGIÃO DE SAÚDE NOS ESTADOS ENVOLVIDOS; APOIAR A SES NO PLANIFICASUS (PROADISUS); APOIAR A OPERACIONALIZAÇÃO DO GUIA ORIENTADOR DE ENFRENTAMENTO A COVID 19; E APOIAR AS SES NA IMPLANTAÇÃO DA LINHA DE CUIDADO DO IDOSO, DE ACORDO COM AS DEMANDAS DOS ESTADOS.	R\$ 26.403,00	R\$ -	R\$ 26.403,00	03/03/2022	02/06/2022
92	568	732	MARCO ANTONIO BRAGANCA DE MATOS	CONTRATAÇÃO DE SERVIÇOS AUTÔNOMOS NA SEGUINTE ÁREA TEMÁTICA: PLANIFICAÇÃO DA ATENÇÃO À SAÚDE, PARA APOIAR NA TRANSIÇÃO, CONFORME EXECUÇÃO PACTUADA COM O HOSPITAL BENEFICÊNCIA PORTUGUESA (HBP) NO ÂMBITO DO PROADI SUS, QUE REALIZARÁ O PROJETO E A EXPANSÃO DA APS PARA OS MUNICÍPIOS DAS OUTRAS REGIÕES QUE COMPÕEM A MACRORREGIÃO DE SAÚDE NOS ESTADOS ENVOLVIDOS; APOIAR A SES NO PLANIFICASUS (PROADISUS); APOIAR AS SES NA IMPLANTAÇÃO DO PLANO NACIONAL DE ENFRENTAMENTO A MORTALIDADE MATERNA E NA INFÂNCIA, DE ACORDO COM A NECESSIDADE; E APOIAR O CONASS NOS TEMAS PERTINENTES A ORGANIZAÇÃO DA REDE DE ATENÇÃO À SAÚDE.	R\$ 35.205,00	R\$ -	R\$ 35.205,00	03/03/2022	02/06/2022

93	569	185	ADEMILDE MACHADO ANDRADE	CONTRATAÇÃO DE SERVIÇOS AUTÔNOMOS NA SEGUINTE ÁREA TEMÁTICA: PLANIFICAÇÃO DA ATENÇÃO À SAÚDE, PARA APOIAR NA TRANSIÇÃO, CONFORME EXECUÇÃO PACTUADA COM O HOSPITAL BENEFICÊNCIA PORTUGUESA (HBP) NO ÂMBITO DO PROADI SUS, QUE REALIZARÁ O PROJETO E A EXPANSÃO DA APS PARA OS MUNICÍPIOS DAS OUTRAS REGIÕES QUE COMPÕEM A MACRORREGIÃO DE SAÚDE NOS ESTADOS ENVOLVIDOS; APOIAR A SES NO PLANIFICASUS (PROADISUS); APOIAR AS SES NA IMPLANTAÇÃO DO PLANO NACIONAL DE ENFRENTAMENTO A MORTALIDADE MATERNA E NA INFÂNCIA, DE ACORDO COM A NECESSIDADE; E APOIAR O CONASS NOS TEMAS PERTINENTES A ORGANIZAÇÃO DA REDE DE ATENÇÃO À SAÚDE.	R\$ 26.403,00	R\$ -	R\$ 26.403,00	03/03/2022	02/06/2022
94	570	155	ALZIRA MARIA D AVILA NERY GUIMARAES	CONTRATAÇÃO DE SERVIÇOS AUTÔNOMOS NA SEGUINTE ÁREA TEMÁTICA: PLANIFICAÇÃO DA ATENÇÃO À SAÚDE, PARA APOIAR NA TRANSIÇÃO, CONFORME EXECUÇÃO PACTUADA COM O HOSPITAL BENEFICÊNCIA PORTUGUESA (HBP) NO ÂMBITO DO PROADI SUS, QUE REALIZARÁ O PROJETO E A EXPANSÃO DA APS PARA OS MUNICÍPIOS DAS OUTRAS REGIÕES QUE COMPÕEM A MACRORREGIÃO DE SAÚDE NOS ESTADOS ENVOLVIDOS; APOIAR A SES NO PLANIFICASUS (PROADISUS); APOIAR A OPERACIONALIZAÇÃO DO GUIA ORIENTADOR DE ENFRENTAMENTO A COVID 19; E APOIAR AS SES NA IMPLANTAÇÃO DO PLANO NACIONAL DE ENFRENTAMENTO A MORTALIDADE MATERNA E NA INFÂNCIA, DE ACORDO COM A NECESSIDADE.	R\$ 21.393,00	R\$ -	R\$ 21.393,00	03/03/2022	02/06/2022
95	571	1291	ANA LUISA MOREIRA NICOLINO	CONTRATAÇÃO DE EMPRESA ESPECIALIZADA PARA REVISÃO GRAMATICAL, ORTOGRÁFICA E MORFOSSINTÁTICA, ALÉM DE REVISÃO E	R\$ 45.500,00	R\$ 19.063,00	R\$ 26.437,00	21/02/2022	21/02/2024

CONASS – Conselho Nacional de Secretários de Saúde
CNPJ-MF 00.718.205/0001-07 DEMONSTRAÇÕES CONTÁBEIS ENCERRADAS
EM 31 DE DEZEMBRO DE 2022 E DE 2021



				PADRONIZAÇÃO DE REFERÊNCIAS BIBLIOGRÁFICAS E PADRONIZAÇÃO DE CONTEÚDO DE DOCUMENTOS E TEXTOS DO CONSELHO NACIONAL DE SECRETÁRIOS DE SAÚDE – CONASS, POR PERÍODO DE 24 MESES.							
96	572	226	ANA ANGELICA RIBEIRO DE MENESES E ROCHA	CONTRATAÇÃO DE SERVIÇOS AUTÔNOMOS NA SEGUINTE ÁREA TEMÁTICA: PLANIFICAÇÃO DA ATENÇÃO À SAÚDE, PARA APOIAR NA TRANSIÇÃO, CONFORME EXECUÇÃO PACTUADA COM O HOSPITAL BENEFICÊNCIA PORTUGUESA (HBP) NO ÂMBITO DO PROADI SUS, QUE REALIZARÁ O PROJETO E A EXPANSÃO DA APS PARA OS MUNICÍPIOS DAS OUTRAS REGIÕES QUE COMPÕEM A MACRORREGIÃO DE SAÚDE NOS ESTADOS ENVOLVIDOS; APOIAR A SES NO PLANIFICASUS (PROADISUS); APOIAR A OPERACIONALIZAÇÃO DO GUIA ORIENTADOR DE ENFRENTAMENTO A COVID 19; E APOIAR AS SES NA IMPLANTAÇÃO DO PLANO NACIONAL DE ENFRENTAMENTO A MORTALIDADE MATERNA E NA INFÂNCIA, DE ACORDO COM A NECESSIDADE.	R\$	21.393,00	R\$	-	R\$ 21.393,00	03/03/2022	02/06/2022
97	573	1638	MONDAY.COM	CONTRATAÇÃO DO SISTEMA OPERACIONAL WORK OPERATING SYSTEM, SOFTWARE DE PRODUTIVIDADE, GERÊNCIA DE EQUIPE PARA O PROJETO CENTRO DE INFORMAÇÕES ESTRATÉGICAS PARA A GESTÃO ESTADUAL DO SUS (CIEGES).	R\$	12.466,63	R\$	2.704,00	R\$ 9.762,63	25/02/2021	25/02/2024
98	574	1736	CANVAS BRASIL LTDA	ASSINATURA DE SERVIÇO DE BANCO DE PLATAFORMA DE DESIGN GRÁFICO QUE PERMITE AOS USUÁRIOS CRIAR GRÁFICOS DE MÍDIA SOCIAL, APRESENTAÇÕES, INFOGRÁFICOS, PÔSTERES E OUTROS CONTEÚDOS VISUAIS.	R\$	289,90	R\$	-	R\$ 289,90	09/03/2022	09/03/2023
99	575	1686	SILVA ROCHA GESTAO E CIENCIA DE DADOS LT	CONTRATAÇÃO DE EMPRESA ESPECIALIZADA EM CIÊNCIA DE DADOS E PAINÉIS DINÂMICOS COM A UTILIZAÇÃO DE FERRAMENTAS DE BUSINESS INTELLIGENCE	R\$	168.600,00	R\$	41.880,00	R\$ 126.720,00	14/03/2022	25/08/2023

Este documento foi assinado digitalmente por Antonio Carlos Rosa De Oliveira Junior e Jurandi Frutuoso Silva.

Para verificar as assinaturas vá ao site <https://lzisign.com.br> e utilize o código 0FC4-4D47-5499-050A.

Este documento foi assinado digitalmente por Antonio Carlos Rosa De Oliveira Junior e Jurandi Frutuoso Silva.
Para verificar as assinaturas vá ao site <https://lzisign.com.br> e utilize o código 0FC4-4D47-5499-050A.

CONASS – Conselho Nacional de Secretários de Saúde
CNPJ-MF 00.718.205/0001-07 DEMONSTRAÇÕES CONTÁBEIS ENCERRADAS
EM 31 DE DEZEMBRO DE 2022 E DE 2021



100	576	1311	MARCIO LEMOS COUTINHO	CONTRATAÇÃO DE SERVIÇOS AUTÔNOMOS NA SEGUINTE ÁREA TEMÁTICA: FORTALECIMENTO E IMPLEMENTAÇÃO DA REDE COLABORATIVA DAS ESCOLAS ESTADUAIS DE SAÚDE PÚBLICA VINCULADAS ÀS SECRETARIAS ESTADUAIS DE SAÚDE.	R\$ 44.005,00	R\$ -	R\$ 44.005,00	01/04/2022	09/09/2022
101	577	1307	MARIA RUTH DOS SANTOS	CONTRATAÇÃO DE SERVIÇOS AUTÔNOMOS NA SEGUINTE ÁREA TEMÁTICA: FORTALECIMENTO E IMPLEMENTAÇÃO DA REDE COLABORATIVA DAS ESCOLAS ESTADUAIS DE SAÚDE PÚBLICA VINCULADAS ÀS SECRETARIAS ESTADUAIS DE SAÚDE.	R\$ 44.005,00	R\$ -	R\$ 44.005,00	01/04/2022	09/09/2022
102	578	1284	TOKIO MARINE SEGURADORA SA	CONTRATAÇÃO DE EMPRESA ESPECIALIZADA EM SERVIÇO DE RENOVAÇÃO DE SEGURO DE VEÍCULO FORD KA DESTA CONSELHO NACIONAL DE SECRETÁRIOS DE SAÚDE CONASS.	R\$ 1.857,66	R\$ -	R\$ 1.857,66	18/03/2022	18/03/2023
103	579	1511	BUFFET DE EVENTOS CHOCOLAT GLACE LTDA	CONTRATAÇÃO DE EMPRESA ESPECIALIZADA NO FORNECIMENTO E SERVIÇOS DE BUFFET VISANDO ATENDER AS ASSEMBLEIAS GERAL DO CONSELHO NACIONAL DE SECRETÁRIOS DE SAÚDE – CONASS A OCORREREM ENTRE OS MESES DE ABRIL A DEZEMBRO/2022, EM BRASÍLIA/DF.	R\$ 105.500,00	R\$ 57.135,00	R\$ 48.365,00	30/03/2022	31/12/2023
104	580	1741	LADISLAS DOWBOR	CONTRATAÇÃO DE SERVIÇOS AUTÔNOMOS COM ESPECIALIDADE E PROFICIÊNCIA NO TEMA PARA ESCREVER O PREFÁCIO DA VERSÃO EM PORTUGUÊS DO LIVRO ORGANIZADO ENTRE O IPEA – CONASS – OPAS.	R\$ 10.000,00	R\$ -	R\$ 10.000,00	01/04/2022	31/05/2022
105	582	1284	TOKIO MARINE SEGURADORA SA	CONTRATAÇÃO DE SEGURO DE VEÍCULO CHEVROLET SPIN 1.8 LTZ PERTENCENTE DESTA CONSELHO NACIONAL DE SECRETÁRIOS DE SAÚDE CONASS.	R\$ 2.927,55	R\$ -	R\$ 2.927,55	20/04/2022	13/05/2023
106	583	1511	BUFFET DE EVENTOS CHOCOLAT GLACE LTDA	CONTRATAÇÃO DE EMPRESA ESPECIALIZADA EM SERVIÇOS DE BUFFET E DECORAÇÃO PARA REALIZAÇÃO DA SOLENIDADE DE POSSE DA DIRETORIA DO CONSELHO NACIONAL DE SECRETÁRIOS DE	R\$ 19.400,00	R\$ -	R\$ 19.400,00	20/04/2022	06/05/2022

Este documento foi assinado digitalmente por Antonio Carlos Rosa De Oliveira Junior e Jurandi Frutuoso Silva.
 Para verificar as assinaturas vá ao site <https://liziagn.com.br> e utilize o código 0FC4-4D47-5499-050A.

Este documento foi assinado digitalmente por Antonio Carlos Rosa De Oliveira Junior e Jurandi Frutuoso Silva.
 Para verificar as assinaturas vá ao site <https://liziagn.com.br> e utilize o código 0FC4-4D47-5499-050A.

CONASS – Conselho Nacional de Secretários de Saúde
CNPJ-MF 00.718.205/0001-07 DEMONSTRAÇÕES CONTÁBEIS ENCERRADAS
EM 31 DE DEZEMBRO DE 2022 E DE 2021



				SAÚDE – CONASS DA GESTÃO 2022/2023, A OCORRER NO DIA 27 DE ABRIL DE 2022, NA OPAS, SETOR DE EMBAIXADAS NORTE, LOTE 19 EM BRASÍLIA/DF.					
107	584	1539	BRADESCO AUTO/RE COMPANHIA DE SEGUROS	CONTRATAÇÃO DE EMPRESA ESPECIALIZADA EM SERVIÇO DE RENOVAÇÃO DE SEGURO DE VEÍCULO FORD KA DESTES CONSELHO NACIONAL DE SECRETÁRIOS DE SAÚDE CONASS.	R\$ 3.049,30	R\$ -	R\$ 3.049,30	26/04/2022	26/04/2023
108	585	235	EUGENIO VILACA MENDES	CONTRATAÇÃO DE SERVIÇOS AUTÔNOMOS NA SEGUINTE ÁREA TEMÁTICA: PLANEJAMENTO EM SAÚDE.	R\$ 162.720,00	R\$ -	R\$ 162.720,00	04/05/2022	29/12/2022
109	587	1376	AVEC CIENCIA DE DADOS LTDA	CONTRATAÇÃO DE EMPRESA ESPECIALIZADA EM CIÊNCIA DE DADOS PARA EXTRAÇÃO, MANIPULAÇÃO, INTEGRAÇÃO E ANÁLISE DOS DADOS DO FUNDO NACIONAL DA SAÚDE (FNS) E DO SISTEMA DE INFORMAÇÕES SOBRE ORÇAMENTOS PÚBLICOS EM SAÚDE (SIOPS) COM A BASE DE DADOS DO CONSELHO NACIONAL DE SECRETÁRIO DE SAÚDE – CONASS.	R\$ 178.500,00	R\$ 102.000,00	R\$ 51.000,00	05/05/2022	05/02/2024
110	588	515	MRP AUDITORIA E CONSULTORIA S/S	CONTRATAÇÃO DE EMPRESA ESPECIALIZADA EM SERVIÇOS DE AUDITORIA INDEPENDENTE PARA ANÁLISE DOS RELATÓRIOS CONTÁBEIS DOS EXERCÍCIOS DE 2022 E 2023 PARCIAIS E FINAIS; DAS DEMONSTRAÇÕES FINANCEIRAS DOS RESPECTIVOS EXERCÍCIOS E EMISSÃO DE RELATÓRIO CONSUBSTANCIADO SOBRE OS CONTROLES INTERNOS (PARCIAL E FINAL), EM OBSERVÂNCIA ÀS PRÁTICAS CONTÁBEIS ADOTADAS NO BRASIL.	R\$ 37.800,00	R\$ 30.240,00	R\$ 7.560,00	01/07/2022	31/03/2024
111	589	1760	DATA MEDLEY LTDA	CONTRATAÇÃO DE EMPRESA ESPECIALIZADA EM SERVIÇOS PARA AUTOMAÇÃO DA COLETA E FORMAÇÃO DE REPOSITÓRIO PARA CIÊNCIA DE DADOS E INTELIGÊNCIA DE NEGÓCIOS, DISSEMINAÇÃO POR MEIO API (INTERFACE DE PROGRAMAÇÃO DE APLICATIVOS) E ARQUIVOS TABULADOS POR MEIO DE	R\$ 102.000,00	R\$ 17.000,00	R\$ 68.000,00	16/05/2022	30/06/2023

Este documento foi assinado digitalmente por Antonio Carlos Rosa De Oliveira Junior e Juranli Frutuoso Silva.
Para verificar as assinaturas vá ao site <https://izisign.com.br> e utilize o código 0FC4-4D47-5499-050A.

Este documento foi assinado digitalmente por Antonio Carlos Rosa De Oliveira Junior e Juranli Frutuoso Silva.
Para verificar as assinaturas vá ao site <https://izisign.com.br> e utilize o código 0FC4-4D47-5499-050A.

CONASS – Conselho Nacional de Secretários de Saúde
CNPJ-MF 00.718.205/0001-07 DEMONSTRAÇÕES CONTÁBEIS ENCERRADAS
EM 31 DE DEZEMBRO DE 2022 E DE 2021



				FERRAMENTAS DE ETL (EXTRAÇÃO, TRANSFORMAÇÃO E CARGA) DE DADOS ESTRUTURADOS E NÃO ESTRUTURADOS PARA O PROJETO CENTRO DE INFORMAÇÕES ESTRATÉGICAS PARA A GESTÃO ESTADUAL DO SUS (CIEGES).					
112	590	1761	NATALIA NUNES FERREIRA BATISTA 168734218	CONTRATAÇÃO DE EMPRESA ESPECIALIZADA EM SERVIÇO DE CONSULTORIA PARA A ELABORAÇÃO DE UM DIAGNÓSTICO SOBRE O GASTO DAS AÇÕES E SERVIÇOS PÚBLICOS EM SAÚDE POR ESTADOS, DF E MUNICÍPIOS, A COMPOR UM LIVRO A SER LANÇADO.	R\$ 45.200,00	R\$ 38.420,00	R\$ 6.780,00	13/05/2022	31/08/2023
113	591	1237	MASTER EMPREENDIMENTOS URBANOS LTDA - DF	CONTRATAÇÃO DE EMPRESA PARA PRESTAÇÃO DE SERVIÇOS DE ALUGUEL DE VAGAS DE GARAGEM VISANDO ATENDER AS NECESSIDADES DO CONSELHO NACIONAL DE SECRETÁRIOS DE SAÚDE - CONASS.	R\$ 50.400,00	R\$ 37.500,00	R\$ 8.700,00	02/06/2022	INDETERMINADO
114	592	274	MEGA STANDS LTDA	CONTRATAÇÃO DE EMPRESA ESPECIALIZADA PARA MONTAGEM, DESMONTAGEM E MOBILIÁRIO DO STAND DO CONSELHO NACIONAL DE SECRETÁRIOS DE SAÚDE – CONASS NO 36º CONGRESSO NACIONAL DE SECRETARIAS MUNICIPAIS DE SAÚDE – CONASEMS, QUE SERÁ REALIZADO NOS DIAS 12 A 15 DE JULHO DE 2022, EM CAMPO GRANDE/MS.	R\$ 18.400,00	R\$ -	R\$ 18.400,00	30/05/2022	30/07/2022
115	593	1763	BRASILIA LOCADORA E TURISMO LTDA	CONTRATAÇÃO DE EMPRESA ESPECIALIZADA EM SERVIÇOS DE TRANSPORTE COM MOTORISTA PARA TRANSPORTAR 08 (OITO) PESQUISADORES SAINDO DE BRASÍLIA PARA O NO MUNICÍPIO DE CRISTALINA/GO, NO PERÍODO DE 06 A 10/06/2022, QUE TEM A FINALIDADE DE APLICAR OS QUESTIONÁRIOS DA PESQUISA EFETIVA PAS.	R\$ 1.900,00	R\$ -	R\$ 1.900,00	25/05/2022	19/06/2022
116	594	1662	CABE CARDIOLOGIA BASEADA EM EVIDENCIAS	CONTRATAÇÃO DE EMPRESA ESPECIALIZADA EM SERVIÇO DE CONSULTORIA TÉCNICA PARA DESENVOLVER ANÁLISE CRÍTICA DAS AVALIAÇÕES DE TECNOLOGIAS EM SAÚDE	R\$ 102.620,00	R\$ -	R\$ 102.620,00	20/06/2022	31/12/2022

Este documento foi assinado digitalmente por Antonio Carlos Rosa De Oliveira Junior e Jurandi Frutuoso Silva.
Para verificar as assinaturas vá ao site <https://izisign.com.br> e utilize o código 0FC4-4D47-5499-050A.

Este documento foi assinado digitalmente por Antonio Carlos Rosa De Oliveira Junior e Jurandi Frutuoso Silva.
Para verificar as assinaturas vá ao site <https://izisign.com.br> e utilize o código 0FC4-4D47-5499-050A.

CONASS – Conselho Nacional de Secretários de Saúde
CNPJ-MF 00.718.205/0001-07 DEMONSTRAÇÕES CONTÁBEIS ENCERRADAS
EM 31 DE DEZEMBRO DE 2022 E DE 2021



				DA PLENÁRIA DA COMISSÃO NACIONAL DE INCORPORAÇÃO DE TECNOLOGIAS NO SISTEMA ÚNICO DE SAÚDE – CONITEC. CONSTITUÍDA DE CORPO TÉCNICO COMPOSTO POR PROFISSIONAL MÉDICO, COM ATUAÇÃO EM CONSTRUÇÃO CIENTÍFICA E MEDICINA BASEADA EM EVIDÊNCIAS PARA ELABORAR DOCUMENTOS TÉCNICOS CONTENDO PONDERAÇÕES DAS DELIBERAÇÕES FINAIS DO PLENÁRIO.					
117	595	1776	TKTL INFORMATICA LTDA	CONTRATAÇÃO DE CONSULTORIA PARA IMPLEMENTAÇÃO DO SISTEMA OPERACIONAL WORK OPERATING SYSTEM, SOFTWARE DE PRODUTIVIDADE, GERÊNCIA DE EQUIPE "MONDAY.COM" PARA O PROJETO CENTRO DE INFORMAÇÕES ESTRATÉGICAS PARA A GESTÃO ESTADUAL DO SUS (CIEGES).	R\$ 12.500,00	R\$ -	R\$ 12.500,00	01/07/2022	10/08/2022
118	596	855	SOLO NETWORK BRASIL LTDA	RENOVAR SERVIÇO DE ASSINATURA ANUAL DE 04 (QUATRO) LICENÇAS DE USO DA LINHA ADOBE CREATIVE CLOUD FOR TEAMS.	R\$ 19.233,36	R\$ -	R\$ 19.233,36	15/08/2022	26/07/2023
119	598	131	RENILSON REHEM DE SOUZA	CONTRATAÇÃO DE SERVIÇOS AUTÔNOMOS NA SEGUINTE ÁREA TEMÁTICA: ATENÇÃO À SAÚDE NA MÉDIA E ALTACOMPLEXIDADE AMBULATORIAL E HOSPITALAR COM FOCO NA TERAPIA RENAL SUBSTITUTIVA (TRS)	R\$ 17.602,00	R\$ -	R\$ 17.602,00	01/08/2022	18/10/2022
120	599	1786	ALISSON FERNANDO DE SANTANA ARAUJO	CONTRATAÇÃO DE EMPRESA ESPECIALIZADA EM SERVIÇO DE BANCO DE 400 (QUATROCENTAS) HORAS PARA MANUTENÇÃO E SUPORTE AO SISTEMA PROTHEUS VISANDO ATENDER DEMANDAS DESTE CONSELHO NACIONAL DE SECRETÁRIOS DE SAÚDE -CONASS.	R\$ 32.900,00	R\$ -	R\$ 32.900,00	26/07/2022	26/07/2023
121	600	233	MARISE GNATTA DALCUCHE	CONTRATAÇÃO DE SERVIÇOS AUTÔNOMOS NA SEGUINTE ÁREA TEMÁTICA: REGULAÇÃO E CONTRATUALIZAÇÃO DE SERVIÇOS HOSPITALARES NO SUS.	R\$ 39.605,00	R\$ -	R\$ 39.605,00	01/08/2022	15/12/2022
122	601	279	GRAFICA E EDITORA POSITIVA LTDA	CONTRATAÇÃO DE EMPRESA ESPECIALIZADA PARA IMPRESSÃO DAS	R\$ 3.768,00	R\$ -	R\$ 3.768,00	05/08/2022	05/09/2022

PROPOSTAS DO CONSELHO NACIONAL DE

Este documento foi assinado digitalmente por Antonio Carlos Rosa De Oliveira Junior e Jurandir Frutoso Silva.

Para verificar as assinaturas vá ao site <https://izisign.com.br> e utilize o código 0FC4-4D47-5499-050A.

Este documento foi assinado digitalmente por Antonio Carlos Rosa De Oliveira Junior e Jurandir Frutoso Silva.
Para verificar as assinaturas vá ao site <https://izisign.com.br> e utilize o código 0FC4-4D47-5499-050A.

CONASS – Conselho Nacional de Secretários de Saúde
CNPJ-MF 00.718.205/0001-07 DEMONSTRAÇÕES CONTÁBEIS ENCERRADAS
EM 31 DE DEZEMBRO DE 2022 E DE 2021



				SECRETÁRIOS DE SAÚDE – CONASS AOS CANDIDATOS À PRESIDÊNCIA DA REPÚBLICA NO ANO DE 2022.					
123	602	1763	BRASILIA LOCADORA E TURISMO LTDA	CONTRATAÇÃO DE EMPRESA ESPECIALIZADA EM SERVIÇOS DE TRANSPORTE COM MOTORISTA PARA TRANSPORTAR 08 (OITO) PESQUISADORES PARA UNIDADES BÁSICAS DE SAÚDE DA REGIÃO LESTE DE SAÚDE EM BRASÍLIA-DF, NO PERÍODO DE 15 A 19 DE AGOSTO DE 2022, QUE TEM A FINALIDADE DE APLICAR OS QUESTIONÁRIOS DA PESQUISA EFETIVA PAS.	R\$ 2.750,00	R\$ -	R\$ 2.750,00	11/08/2022	11/09/2022
124	603	1784	HIFLEX SERVICOS DE INFORMATICA LTDA	CONTRATAÇÃO DE SERVIÇO DE EMPRESA ESPECIALIZADA E DEVIDAMENTE CERTIFICADA NA ÁREA DE CONHECIMENTO EMGCONTRATAÇÃO DE SERVIÇO DE EMPRESA ESPECIALIZADA E DEVIDAMENTE CERTIFICADA NA ÁREA DE CONHECIMENTO EM GERENCIAMENTO DE PROJETOS COM OBJETIVO DE AVALIAR OS PROCESSOS UTILIZADOS, DESENHAR ESTRUTURAÇÕES JUNTO AO CIEGESNA DEFINIÇÃO DE PROCESSOS-CHAVE PARA A GESTÃO DE PROJETOS. AVALIAR A ESTRUTURA, PAPÉIS E RESPONSABILIDADES NO PMO (ESCRITÓRIO DE PROJETOS). ADEQUAR PROCESSOS DE GOVERNANÇA DOS PROJETOS. PROPOR UMA SERIE DE DASH BOARDS ERELATÓRIOS DE PROGRESSO BEM COM AS SISTEMÁTICAS PARA GESTÃO DE RISCOS EM PROJETOS. PARA O CENTRO DE INFORMAÇÕES ESTRATÉGICAS PARA A GESTÃO ESTADUAL DO SUS (CIEGES).	R\$ 35.000,00	R\$ 35.000,00	R\$ -	19/08/2022	19/08/2023
125	604	279	GRAFICA E EDITORA POSITIVA LTDA	CONTRATAÇÃO DE EMPRESA ESPECIALIZADA EM SERVIÇOS GRÁFICOS DE IMPRESSÃO DE FOLDERS CONSELHO NACIONAL DE SECRETÁRIOS DE SAÚDE – CONASS.	R\$ 4.158,00	R\$ -	R\$ 4.158,00	24/06/2022	24/08/2022

CONASS – Conselho Nacional de Secretários de Saúde
CNPJ-MF 00.718.205/0001-07 DEMONSTRAÇÕES CONTÁBEIS ENCERRADAS
EM 31 DE DEZEMBRO DE 2022 E DE 2021



126	605	1147	CHOCOLAT GLACE COMERCIO DE ALIMENTOS LTDA	CONTRATAÇÃO DE EMPRESA ESPECIALIZADA PARA O FORNECIMENTO E SERVIÇOS DE BUFFET VISANDO A REALIZAÇÃO DA CONFRATERNIZAÇÃO DE FIM DE ANO DOS FUNCIONÁRIOS DESTE CONSELHO NACIONAL DE SECRETÁRIOS DE SAÚDE – CONASS.	R\$ 8.700,00	R\$ -	R\$ 8.700,00	07/12/2022	20/12/2022
127	606	1811	TANIA SANTANA MULLER 51048108791	CONTRATAÇÃO DE PROFISSIONAL DO SETOR ARTÍSTICO (VOZ E VIOLÃO) PARA A 'CONFRATERNIZAÇÃO DE NATAL' DOS COLABORADORES DESTE CONSELHO - CONASS, A SER REALIZADA NO DIA 07 DE DEZEMBRO DE 2022, EM BRASÍLIA/DF.	R\$ 2.350,00	R\$ -	R\$ 2.350,00	08/12/2022	20/12/2022
128	607	855	SOLO NETWORK BRASIL LTDA	RENOVAÇÃO DA ASSINATURA ANUAL DO SOFTWARE/SERVIÇO ADOBE ACROBAT DC PRO PARA EQUIPES, COM LICENÇAS DE USO, PARA SUPRIR AS NECESSIDADES DA SECRETARIA EXECUTIVA DO CONSELHO NACIONAL DE SECRETÁRIOS DE SAÚDE - CONASS.	R\$ 8.932,90	R\$ -	R\$ -	19/12/2022	19/12/2023

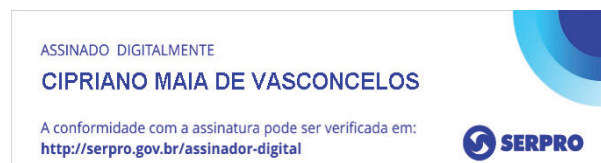

Cipriano Maia de Vasconcelos
 Presidente CONASS
 CPF 074.216.484-53

**DENIS
 BAUER:**
67076009072

Assinado digitalmente por DENIS BAUER:
 67076009072
 DN: C=BR, O=ICP-Brasil, OU=Secretaria da Receita
 Federal do Brasil - RFB, OU=RFB e-CPF A1, OU=
 (EM BRANCO), OU=01579286000174,
 OU=videoconferencia, CN=DENIS BAUER:
 67076009072
 Razão: Eu estou aprovando este documento com
 minha assinatura de vinculação legal
 Localização: sua localização de assinatura aqui
 Data: 2023.03.16 15:52:50-03'00'
 Foxit PDF Reader Versão: 11.2.2

Denis Bauer
 Contador CRC/RS 071749/O-9
 CPF 670.760.090-72

PROTOCOLO DE ASSINATURA(S)

O documento acima foi proposto para assinatura digital na plataforma IziSign. Para verificar as assinaturas clique no link: <https://izisign.com.br/Verificar/0FC4-4D47-5499-050A> ou vá até o site <https://izisign.com.br> e utilize o código abaixo para verificar se este documento é válido.

Código para verificação: 0FC4-4D47-5499-050A



Hash do Documento

1673CE6855EE108D2BF65CCA9B5F06BE9CED1396A095D837DFA3B089A8EEF83E

O(s) nome(s) indicado(s) para assinatura, bem como seu(s) status em 28/03/2023 é(são) :

- ☒ Antonio Carlos Rosa de Oliveira Junior (Signatário) - 236.795.140-34 em 28/03/2023 14:49 UTC-03:00

Tipo: Certificado Digital

- ☒ Jurandi Frutuoso Silva (Signatário) - 104.643.443-87 em 28/03/2023 14:29 UTC-03:00

Tipo: Certificado Digital



**PARECER DA COMISSÃO FISCAL DO
CONSELHO NACIONAL DE SECRETÁRIOS DE SAÚDE**

PARECER CF 01/2023

A Secretaria Executiva do Conass apresentou aos membros da Comissão Fiscal a Prestação de Contas relativa ao Exercício de 2022 contendo dados relativos a gestão do exercício findo, assim como parecer dos Auditores Independentes que concluíram que as demonstrações financeiras do CONASS apresentam, adequadamente, em todos os aspectos relevantes, a posição patrimonial, financeira, o desempenho de suas operações e os fluxos de caixa do exercício findo em 31 de dezembro de 2022, de acordo com as práticas contábeis adotadas no Brasil.

Com base em meus deveres estatutários declaro que, após analisar e discutir junto a área responsável, tenho a opinar:

() Não aprovo a Prestação de Contas apresentada

() Aprovo a Prestação de Contas com ressalvas

☒ Aprovo a Prestação de Contas

Ressalvas e/ou sugestão de melhorias:

Conforme estabelecido no inciso II, do Art. 15 do Estatuto do Conass de 29 de novembro de 2017, apresento meu parecer para apreciação e aprovação à 4ª Assembleia Ordinária, a ser realizada na data de 26 de abril de 2023.

Brasília, 12 de abril de 2023.



ANDRÉ LONGO ARAÚJO DE MELO – SES/PE
Membro Comissão Fiscal Titular – Gestão 2022:

**PARECER DA COMISSÃO FISCAL DO
CONSELHO NACIONAL DE SECRETÁRIOS DE SAÚDE**

PARECER CF 01/2023

A Secretaria Executiva do Conass apresentou aos membros da Comissão Fiscal a Prestação de Contas relativa ao Exercício de 2022 contendo dados relativos a gestão do exercício findo, assim como parecer dos Auditores Independentes que concluíram que as demonstrações financeiras do CONASS apresentam, adequadamente, em todos os aspectos relevantes, a posição patrimonial, financeira, o desempenho de suas operações e os fluxos de caixa do exercício findo em 31 de dezembro de 2022, de acordo com as práticas contábeis adotadas no Brasil.

Com base em meus deveres estatutários declaro que, após analisar e discutir junto a área responsável, tenho a opinar:

() Não aprovo a Prestação de Contas apresentada

() Aprovo a Prestação de Contas com ressalvas

(☒) Aprovo a Prestação de Contas

Ressalvas e/ou sugestão de melhorias:

Conforme estabelecido no inciso II, do Art. 15 do Estatuto do Conass de 29 de novembro de 2017, apresento meu parecer para apreciação e aprovação à 4ª Assembleia Ordinária, a ser realizada na data de 26 de abril de 2023.

Brasília, 26 de abril de 2023.



CECÍLIA SMITH FLOREZON BASSO – SES/RR
Membro Comissão Fiscal Titular – Gestão 2022:

**PARECER DA COMISSÃO FISCAL DO
CONSELHO NACIONAL DE SECRETÁRIOS DE SAÚDE**

PARECER CF 01/2023

A Secretaria Executiva do Conass apresentou aos membros da Comissão Fiscal a Prestação de Contas relativa ao Exercício de 2022 contendo dados relativos a gestão do exercício findo, assim como parecer dos Auditores Independentes que concluíram que as demonstrações financeiras do CONASS apresentam, adequadamente, em todos os aspectos relevantes, a posição patrimonial, financeira, o desempenho de suas operações e os fluxos de caixa do exercício findo em 31 de dezembro de 2022, de acordo com as práticas contábeis adotadas no Brasil.

Com base em meus deveres estatutários declaro que, após analisar e discutir junto a área responsável, tenho a opinar:

- () Não aprovo a Prestação de Contas apresentada
() Aprovo a Prestação de Contas com ressalvas
☒ Aprovo a Prestação de Contas

Ressalvas e/ou sugestão de melhorias:

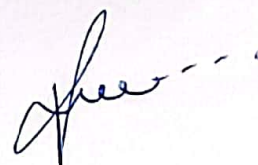

Conforme estabelecido no inciso II, do Art. 15 do Estatuto do Conass de 29 de novembro de 2017, apresento meu parecer para apreciação e aprovação à 4ª Assembleia Ordinária, a ser realizada na data de 26 de abril de 2023.

Brasília, 26 de abril de 2023.



PAULA AUGUSTA MAIA DE FARIA MARIANO – SES/AC
Membro Comissão Fiscal Titular – Gestão 2022:



RELATÓRIO ANUAL DE GESTÃO OGU - 2022:

**ATIVIDADES DESENVOLVIDAS E UTILIZAÇÃO DOS RECURSOS
FINANCEIROS RECEBIDOS DO ORÇAMENTO GERAL DA UNIÃO OGU
EM 2022**

Brasília, abril de 2023.

SUMÁRIO

1. Introdução	7
2. Bases Legais	7
3. CONASS	8
4. Atividades Desenvolvidas no ano de 2022	10
4.1 Articulação e Representação Institucional	10
4.2 Apoio Técnico às Secretarias Estaduais de Saúde	11
4.2.1 Desenvolvimento de Programas e Projetos	11
4.2.2 Câmaras Técnicas	22
5. Outras Atividades do CONASS	35
6. Execução Financeira dos Recursos do Orçamento Geral da União – OGU no ano de 2022	36
7. Considerações Finais	37

SIGLAS

AAE – Atenção Ambulatorial Especializada
ABEN – Associação Brasileira de Enfermagem
ALASS – Associação Latina de Análise dos Sistemas de Saúde
AMB – Associação Médica Brasileira
ANAPE – Associação Nacional dos Procuradores dos Estados e do Distrito Federal
ANS – Agência Nacional de Saúde
ANVISA – Agência Nacional de Vigilância em Saúde
APS – Atenção Primária à Saúde
ASPAS – Avaliação Situacional de Protocolos Assistenciais no SUS
ATS – Avaliação Tecnológica em Saúde
BI – Banco de Informações
CD – CONASS Documenta
CEAF – Componente Especializado da Assistência Farmacêutica
CEREST – Centro Regional de Saúde do Trabalhador
CESAF – Componente Estratégico da Assistência Farmacêutica
CGPNI – Coordenação Geral do Programa Nacional de Imunização
CIEGES – Centro de Inteligência Estratégica para a Gestão Estadual do SUS
CIEVS – Centro de Informações Estratégicas de Vigilância em Saúde
CIT – Comissão Intergestora Tripartite
CLT – Consolidação das Leis Trabalhistas
CNBB – Conferência Nacional dos Bispos do Brasil
CNJ – Conselho Nacional de Justiça
CNM – Confederação Nacional de Municípios
CNMP – Conselho Nacional do Ministério Público
CNS - Conselho Nacional de Saúde
COLUFRAS - Conferência Lusofrancófona da Saúde
CONACS – Confederação Nacional dos Agentes Comunitários de Saúde
CONASEMS - Conselho Nacional de Secretarias Municipais de Saúde
CONASS – Conselho Nacional de Secretários de Saúde
CONIC – Conselho Nacional de Igrejas Cristãs do Brasil
CONPEG – Colégio Nacional de Procuradores Gerais dos Estados

CONSED – Conselho Nacional de Secretários de Educação
COSEMS – Conselho de Secretarias Municipais de Saúde
CPLP - Consultivo da Comunidade dos Países de Língua Portuguesa
CT – Câmara Técnica
CTAF – Câmara Técnica de Assistência Farmacêutica
CTAPS – Câmara Técnica de Atenção Primária à Saúde
CTAS – Câmara Técnica de Atenção à Saúde
CTDS - Câmara Técnica de Direito Sanitário
CTEPIDEMIO - Câmara Técnica de Epidemiologia
CTGTES - Câmara Técnica de Gestão do Trabalho e da Educação em Saúde
CTGF - Câmara Técnica de Gestão e Financiamento
CTIIS - Câmara Técnica de Informação e Informática em Saúde
CTLSP - Câmara Técnica de Laboratório de Saúde Pública
CTQCSP – Câmara Técnica de Qualidade no Cuidado e Segurança do Paciente
CTST - Câmara Técnica de Saúde do Trabalhador
CTVSA - Câmara Técnica de Vigilância em Saúde Ambiental
CTVISA – Câmara Técnica de Vigilância Sanitária
DAF – Departamento de Assistência Farmacêutica
DAHU – Departamento de Atenção Hospitalar, Domiciliar e de Urgência
DF – Distrito Federal
DGITS – Departamento de Gestão e Incorporação de Tecnologia em Saúde
DM – Diabetes Mellitus
EBSERH – Empresa Brasileira de Serviços Hospitalares
EESP – Escola Estadual de Saúde Pública
ENAP – Escola Nacional de Administração Pública
FCFAS – Fórum dos Conselhos Federais da Área da Saúde
FEBRASGO – Federação Brasileira de Ginecologia e Obstetrícia
FIESP – Federação das Indústrias do Estado de São Paulo
FIOCRUZ – Fundação Oswaldo Cruz
FNP – Frente Nacional de Prefeitos
FNS – Fundo Nacional de Saúde
FONAJUS – Fórum Nacional do Judiciário para a Saúde
HAS – Hipertensão Arterial Sistêmica
HBP – Hospital Beneficência Portuguesa

HMV – Hospital Moinhos de Vento
ICEPi – Instituto Capixaba de Ensino Pesquisa e Inovação em Saúde
IHMT – Instituto de Higiene e Medicina Tropical
LACENS – Laboratório Central de Saúde Pública – Estaduais
LEIASS – Linha Editorial Internacional de Apoio aos Serviços de Saúde
MAC – Média e Alta Complexidade
MS – Ministério da Saúde
MSSS – Ministério da Saúde e dos Serviços Sociais
OAB – Ordem dos Advogados do Brasil
OGU – Orçamento Geral da União
OMS - Organização Mundial da Saúde
OPAS – Organização Pan-Americana da Saúde
PAA – Programa Anual de Atividades
PALOP - Países de Língua Oficial Portuguesa
PAS – Planificação da Atenção à Saúde
PASES – Programa de Apoio às Secretarias Estaduais de Saúde
PCDT – Protocolo Clínico e Diretrizes Terapêuticas
PGE – Procuradoria Geral do Estado
PNMMI - Plano Nacional Combate à Mortalidade Materna e na Infância
PO – Plano Operacional
PRI – Planejamento Regional Integrado
PROADI-SUS - Programa de Desenvolvimento Institucional do Sistema Único de Saúde
RAG – Relatório Anual de Gestão
RAS – Rede de Atenção à Saúde
REDECOESP – Rede Colaborativa de Escolas Estaduais de Saúde Pública
RNDS – Rede Nacional de Dados em Saúde
RRS – Relatório Resumido Semestral
SAES – Secretaria de Atenção Especializada à Saúde
SBI – Sociedade Brasileira de Imunologia
SBIM – Sociedade Brasileira de Imunizações
SBP – Sociedade Brasileira de Pediatria
SCTIE – Secretaria de Ciência Tecnologia em Saúde
SES – Secretarias Estaduais de Saúde

SMS – Secretarias Municipais de Saúde
SOBRASP – Sociedade Brasileira para a Qualidade do Cuidado e Segurança do Paciente
SRAG – Síndrome Respiratória Aguda Grave
STF – Supremo Tribunal Federal
SUS – Sistema Único de Saúde
SVS – Secretaria de Vigilância em Saúde
TC – Termo de Compromisso
TCU – Tribunal de Contas da União
TI – Tecnologia de Informação
UF – Unidade da Federação
UNDIME – União Nacional dos Dirigentes Municipais de Educação
UTI – Unidade de Terapia Intensiva
VISA – Vigilância Sanitária

1. INTRODUÇÃO

Em conformidade com o artigo 646-F, III da Portaria GM/MS nº 3.618, de 16 de dezembro de 2021, este Relatório Anual de Gestão (RAG) tem por objetivo apresentar as atividades desenvolvidas e a utilização dos recursos financeiros recebidos do Orçamento Geral da União (OGU) pelo Conselho Nacional de Secretários de Saúde (CONASS) no ano de 2022.

O Relatório Anual de Gestão está estruturado em cinco capítulos:

- i) bases legais que fundamentam o RAG a ser apresentado ao Ministério da Saúde (MS), em conformidade com o Termo de Compromisso (TC) e o Programa Anual de Atividades (PAA) 2022;
- ii) natureza jurídica e o mapa estratégico do CONASS;
- iii) atividades desenvolvidas no ano de 2022;
- iv) outras atividades do CONASS e
- v) demonstrativo da execução financeira dos recursos recebidos do OGU, no ano de 2022.

2. BASES LEGAIS

O presente relatório anual justifica-se e é orientado pelo conjunto de lei, portaria e termo de compromisso, nominados neste capítulo.

A **Constituição Federal** estabelece ser a saúde de competência comum da União, Estados, Distrito Federal e Municípios.

A **Lei nº 8.080, de 19 de setembro de 1990** dispõe sobre as condições para a promoção, proteção e recuperação da saúde, a organização e o funcionamento dos serviços correspondentes, estabelecendo que o CONASS é reconhecido como entidade representativa dos entes estaduais, para tratar de matérias referentes à saúde, declarado de utilidade pública e relevante função social.

O **artigo 14-B da Lei nº 8.080** estabelece que o CONASS receberá recursos do OGU transferido pelo Fundo Nacional de Saúde (FNS), para auxiliar no custeio de suas despesas institucionais.

A **Portaria GM/MS nº 3.618, de 16 de dezembro de 2021**, regulamentou a alteração da Portaria de Consolidação GM/MS nº 6, de 28 de setembro de 2017, para dispor sobre a transferência de recursos do Orçamento Geral da União (OGU), para o auxílio no custeio de despesas institucionais do CONASS.

O **artigo 646-F, III dessa Portaria**, estabelece que é obrigação do Conass “*comprovar a aplicação dos recursos recebidos à SE/MS por meio de relatório anual de gestão, previamente submetido às instâncias previstas no estatuto do Conselho, até 30 de abril do ano subsequente à execução do PAA*”.

O **Termo de Compromisso** firmado em 15 de dezembro de 2017, prorrogado por meio do Sexto Termo Aditivo até 15 de dezembro de 2024, entre a União, por intermédio do Ministério da Saúde e o CONASS tem por objeto “*auxiliar no custeio das atividades institucionais do CONASS, conforme previsto no art. 14-B da Lei nº 8.080, de 1990 (incluído pela Lei nº 12.466, de 2011)*”.

3. CONASS

O CONASS é uma entidade de direito privado, sem fins lucrativos, instituída em 03 de fevereiro de 1982, que se pauta pelos princípios que regem o direito público e congrega os Secretários de Estado da Saúde, enquanto gestores oficiais das SES dos estados e Distrito Federal (DF).

De acordo com o art. 2º do seu estatuto, tem por finalidade:

- I. Representar as Secretarias Estaduais de Saúde dos estados e do DF nas instâncias do SUS, expressas no artigo 14-B da Lei no 8.080/90, artigo 1º parágrafo 3º da Lei 8.142/1990 e outras decorrentes da gestão compartilhada entre os entes federativos na forma de organização do SUS;
- II. Prestar assessoramento técnico às SES dos estados e do DF em assuntos ligados à gestão do sistema de saúde;

- III. Promover a capacitação e a pesquisa científica para aprimoramento do SUS;
- IV. Vocalizar para a sociedade as posições técnicas e políticas das SES dos estados e DF;
- V. Disseminar informações;
- VI. Produzir e difundir conhecimento; e,
- VII. Inovar e incentivar a troca de experiências e de boas práticas”.

Em agosto de 2021, o corpo gerencial e técnico dedicou-se a avaliação do cenário atual e a análise das perspectivas de futuro, para construir uma antevisão para os próximos 10 anos, quando o CONASS completará 50 anos.

Para este propósito, foi realizada oficina para a elaboração do planejamento estratégico, que contou com a participação de todos os colaboradores do CONASS. Como produto, houve a revisão do mapa estratégico, com a declaração de missão, visão, valores, perspectiva de resultados para as SES e as perspectivas de programas, gestão e financeira.

Missão do CONASS:

- “Articular, representar e apoiar as Secretarias Estaduais de Saúde, formular políticas de saúde, promover e disseminar informação, produzir e difundir conhecimento; inovar; incentivar a troca de experiência e atuar permanentemente na defesa do SUS.”

Visão:

- “Ser reconhecido pela sociedade brasileira, até 2030, como a principal referência técnica e de articulação política do conjunto da gestão estadual do SUS, por meio do protagonismo e capacidade de inovar e aprimorar políticas geradoras de saúde e bem-estar social.”

Valores:

- “Ética, ciência, protagonismo, efetividade, cooperação, equidade, democracia e compromisso social.”

Perspectiva de Resultado para as SES:

- “Fortalecer a gestão estadual para a consolidação do Sistema Único de Saúde”.

Perspectiva de Programas:

- Programa de Apoio às SES.
- Programa de Cooperação Internacional.
- Programa de Comunicação.
- Programa de Produção e Disseminação Técnico Científica.
- Programa de Desenvolvimento Institucional.
- Programa de Acompanhamento das Atividades Legislativas no Congresso Nacional.
- Programa de Gestão da Informação em Saúde.

Perspectiva de Gestão:

- Aprimorar a governança e a conformidade, inovação na gestão da informação, estratégias de comunicação, planejamento estratégico, desenvolvimento de competências e habilidades, reconhecimento de sua força de trabalho.

Perspectiva Financeira:

- Efetivar a execução financeira e contábil transparentes, compatíveis com os objetivos estratégicos, por meio de gestão integrada, sustentabilidade dos recursos e demonstração do alcance dos resultados.

Esse mapa estratégico orientou o planejamento operacional, orçamentário e financeiro do CONASS para 2022.

4. ATIVIDADES DESENVOLVIDAS NO ANO DE 2022

Em consonância com sua missão institucional o CONASS desenvolveu no ano de 2022 as seguintes atividades.

4.1 ARTICULAÇÃO E REPRESENTAÇÃO INSTITUCIONAL

O CONASS desenvolveu no ano de 2022 diversas atividades dentro do seu papel de articulação e representação institucional das SES junto às seguintes instâncias: Conselho Nacional de Saúde – CNS; Comissão Intergestores Tripartite – CIT; Agência Nacional de Saúde Suplementar – ANS; Agência Nacional de Vigilância Sanitária – ANVISA; Empresa

Brasileira de Hemoderivados e Biotecnologia – Hemobrás; Comissão Nacional de Incorporação de Tecnologias em Saúde – CONITEC; Organização Pan-Americana da Saúde – OPAS; Fórum da Sociedade Civil dos Países de Língua Portuguesa; Associação Latina para Análise dos Sistemas de Saúde (ALASS) – membro institucional e membro do Comitê Diretor; Instituto de Higiene e Medicina Tropical da Universidade Nova de Lisboa, Portugal; Ministério da Saúde e dos Serviços Sociais do Québec (Canadá); COLUFRAS - Conferência Luso-Francófona da Saúde, com sede em Montréal (Canadá) - membro fundador e do Conselho de Administração.

Considerando as eleições de 2022, o Conass elaborou e apresentou aos presidentiáveis o documento *“Propostas do Conass aos Candidatos e às Candidatas à Presidência da República – 2022”*, uma agenda de propostas estruturantes para a área da saúde, que tem por objetivo o fortalecimento e a sustentabilidade do SUS que garanta saúde de qualidade para a população brasileira, disponível em http://www.conass.org.br/wp-content/uploads/2023/03/Propostas_Candidatos-Presidente_2022.pdf.

4.2 APOIO TÉCNICO ÀS SECRETARIAS ESTADUAIS DE SAÚDE

4.2.1 DESENVOLVIMENTO DE PROGRAMAS E PROJETOS

O mapa estratégico do CONASS apresenta os programas: Apoio às SES (PASES); Cooperação Internacional; Comunicação; Desenvolvimento Institucional; Gestão da Informação em Saúde; Produção e Disseminação Técnico Científico; Acompanhamento das Atividades Legislativas no Congresso Nacional.

PROGRAMA DE APOIO ÀS SECRETARIAS ESTADUAIS DE SAÚDE – PASES

Foram desenvolvidos no ano de 2022, pelo PASES, os projetos: Planificação da Atenção à Saúde (PAS); Efetiva PAS e Apoio ao Fortalecimento das Escolas Estaduais de Saúde Pública.

❖ **Projeto Planificação da Atenção à Saúde (PAS)**

Foram realizadas as seguintes atividades:

- Fortalecimento da Planificação da Atenção à Saúde (PAS) nas 21 SES (Acre, Amazonas, Bahia, Distrito Federal, Espírito Santo, Goiás, Maranhão, Mato Grosso, Mato Grosso do Sul, Minas Gerais, Pará, Paraíba, Paraná, Pernambuco, Piauí, Rio Grande do Norte, Rio Grande do Sul, Rondônia, Roraima, Santa Catarina e Sergipe), buscando a integração com os projetos do PROADI-SUS (PlanificaSUS, Planejamento Regional Integrado e da Governança Regional do SUS – Regionalização / PRI, Assistência Médica Especializada na Região Nordeste por meio de Telemedicina – TELE NORDESTE, entre outros). Houve a realização de 01 oficina presencial e oficinas/tutorias mensais em cada SES, no primeiro semestre de 2022.
- Aprimoramento da PAS nas SES do Maranhão, Rondônia, Rio Grande do Sul, Goiás, Distrito Federal com a integração aos projetos do PROADI-SUS: Planejamento Regional Integrado e da Governança Regional do SUS – Regionalização / PRI, Assistência Médica Especializada na Região Nordeste por meio de Telemedicina – TELE NORDESTE.
- Ações no Centro Colaborador na SMS de Uberlândia, em Minas Gerais, com a introdução de novas tecnologias em saúde e visitas de parceiros para compartilhamento de experiências.
- Acompanhamento dos projetos PROADI-SUS, Planificação da Atenção à Saúde (PAS), desenvolvidos pela Sociedade Beneficente Israelita Brasileira – Hospital Albert Einstein (HIAE) e Real e Benemerita Associação Portuguesa de Beneficência (BP), inclusive com participação em reuniões mensais do Grupo Executivo do projeto, composto pela SAPS/MS, Hospitais de Excelência e CONASS.
- Participação em reuniões do Grupo Executivo do projeto PROADI-SUS, Telessaúde Nordeste e Centro Oeste, articulando com a PAS desenvolvida nos estados dessas regiões.
- Articulação e elaboração de projeto de cooperação técnica UMANE/OPAS/CONASS para desenvolvimento da PAS em uma

macrorregião de saúde e apoio aos estados que estão em fase de expansão da PAS.

❖ **Projeto Efetiva PAS**

Foram realizadas as seguintes atividades:

- Elaboração e entrega de relatório de pesquisa: “Caracterização das Regiões de Saúde selecionadas para avaliação da efetividade da estratégia PAS, com foco na APS e AAE”.
- Elaboração e publicação de artigo científico: “Construção participativa da modelização das ações educacionais da Estratégia de Planificação da Atenção à Saúde: subsídios para avaliação da efetividade”. Cadernos de Saúde Pública, volume. 38 n. 3, 03/2022.
- Realização de pesquisa de campo do Projeto EfetivaPAS nas Regiões de Saúde de Caxias e Coelho Neto, no Maranhão, no período 02 a 06/05/2022; na Região do Entorno Sul, em Goiás, no período de 06 a 10/06/2022.
- Iniciada a análise dos dados quantitativos dos questionários sobre macroprocessos da APS e AAE das regiões abaixo citadas:
 - Central – RO (Ji-Paraná), período 18 a 22/07/2022
 - Leste – DF (Brasília), período 15 a 19/08/2022
- Transcrição das entrevistas e análise descritiva de indicadores de resultados das regiões pesquisadas: Caxias (MA), Entorno Sul (GO), Central (RO) e Leste (DF).
- Iniciada a análise qualitativa dos dados das Entrevistas em Caxias (MA) e Entorno Sul (GO).
- Análise de série temporal de indicadores de saúde (análise e tratamento estatístico dos dados) da região de Caxias.
- Concluída a análise dos dados (quantitativos) dos questionários sobre Macroprocessos da APS e AAE.

- Submissão do artigo científico na Revista de Saúde Pública, em dezembro de 2022 - “Planificação da Atenção à Saúde: indicadores de hipertensão arterial sistêmica (HAS) e diabetes mellitus (DM) no DF (2010-2021).
- Elaboração do artigo científico: “Planificação da Atenção à Saúde: avaliação dos macroprocessos de trabalho”.
- Análise de indicadores de resultado considerando as linhas de cuidados das quatro regiões de pesquisa do Projeto EfetivaPAS - Caxias (MA), Entorno Sul (GO), Central (RO) e Leste (DF).
- Análise dos dados quantitativos sobre Macroprocessos da APS e AAE.
- Apresentação do relatório executivo da pesquisa do Projeto EfetivaPAS contendo os resultados preliminares na I Conferência Nacional de Planificação da Atenção à Saúde, promovido pelo Conass e pelo Hospital Israelita Albert Einstein nos dias 12 e 13/12/2022.

❖ **Projeto Apoio ao Fortalecimento das Escolas Estaduais de Saúde Pública**

Foram realizadas atividades para definições de critérios e fluxos a serem seguidos pelas Escolas Estaduais de Saúde Pública (EESP) para incorporação e envio de informações pelo Portal de Gestão da Educação em Saúde (REDECOESP). Houve, também, a atualização da base de dados das EESP que compõem o Diretório Nacional da REDECOESP.

Foi realizada uma análise diagnóstica situacional das EESP, em seus aspectos organizacionais, gerenciais, acadêmicos e pedagógicos. Também foi elaborado, a partir de um conjunto de reuniões e debates, com a participação de representantes das SES, uma proposta de regimento interno da secretaria executiva da REDECOESP, contemplando objetivos, atribuições e dinâmica de funcionamento.

❖ **Jornada de Debates Sobre a Gestão Estadual do SUS: SES e PGE**

No segundo semestre de 2022, o Conass realizou uma série de debates entre Procuradores Gerais dos Estados e os integrantes das Câmaras Técnicas do Conselho. Os episódios abordaram temas estruturantes para o SUS:

- Dia 05/08/2022: Episódio 1 - Da Reforma Sanitária à legislação estruturante;
- Dia 09/08/2022: Episódio 2 - Financiamento, Planejamento, Redes e Regionalização no SUS;
- Dia 12/08/2022: Episódio 3 - Assistência Farmacêutica, Tecnologias, Incorporação e Conitec;
- Dia 16/08/2022: Episódio 4 - Atenção Primária e Vigilância em Saúde;
- Dia 19/08/2022: Episódio 5 - Média e Alta Complexidade no SUS e a competência das SES;
- Dia 23/08/2022: Episódio 6 - Informática e Informação, Comunicação e CIEGES;
- Dia 26/08/2022: Episódio 7 - Contratualização e Alternativas de Gerência/Poder Legislativo;
- Dia 05/09/2022: Episódio 8 - Transferências federais ao SUS e Auditoria.

PROGRAMA DE COOPERAÇÃO INTERNACIONAL

Foram realizadas as seguintes atividades:

- Participação em seminário virtual no Instituto de Higiene e Medicina Tropical de Lisboa (IHMT), nos dias 31/01/2022 e 08/03/2022 (Programa de pós-graduação em Saúde Global: sistemas de saúde em diferentes níveis de desenvolvimento).
- Participação em reunião virtual com o IHMT e o Instituto Camões, com respeito ao apoio do CONASS ao projeto IANDA Guiné Saúde, em planejamento de recursos humanos para a saúde, no dia 31/03/2022.
- Reunião virtual no dia 07/04/2022 com o Ministério da Saúde e dos Serviços Sociais do Québec (MSSS), com quem o CONASS possui Termo de Cooperação desde 2004, para preparar as discussões da reunião do dia 23/05/2022.

- Reunião ordinária presencial do Conselho do IHMT, em Lisboa, no dia 22/04/2022.
- Participação em reunião virtual do Comitê Consultivo da Colufra, no dia 10/05/2022.
- Reunião presencial com o MSSS, a fim de redefinir o plano de trabalho do próximo quadriênio, após a interrupção com a pandemia, nos anos de 2020 e 2021, em Montréal, no dia 23/05/2022.
- Participação em atividades acadêmicas presenciais, na Escola Nacional de Administração Pública do Québec, a convite da Colufra e da ENAP, de 23 a 26/05/2022.
- Reuniões virtuais com o MSSS ao longo do segundo semestre de 2022, visando à preparação de um painel sobre as lições aprendidas pelos sistemas universais de saúde com a pandemia de Covid19, no mês de março de 2023, em Montréal, envolvendo o MSSS, o CONASS e o IHMT.
- Elaboração e publicação do livro De Alma-Ata a Astana: a trajetória dos cuidados de saúde primários nos países da CPLP (disponível em <https://www.CONASS.org.br/biblioteca/de-alma-ata-a-astana-a-trajetoria-dos-cuidados-de-saude-primarios-nos-paises-da-cplp/>).
- Participação em reuniões virtuais do Comitê Consultivo da Colufra, ao longo do ano de 2022, com o objetivo de preparar um seminário internacional, bem como o painel sobre as lições aprendidas pelos sistemas universais de saúde com a pandemia da COvid19, no mês de março de 2023, em Montreal.
- Participação em duas reuniões ordinárias anuais, em Lisboa, como Coordenador da Comissão Temática da Saúde dos Observadores Consultivos da Comunidade dos Países de Língua Portuguesa (CPLP):
 - Reunião presencial, em Lisboa, no dia 21/04/2022.
 - Reunião virtual do encontro de Ministros da Saúde da CPLP, em Luanda, nos dias 23 e 24/03/2022.
- Reuniões, como integrante da Comissão Científica, com vistas à preparação do Congresso sobre cuidados de saúde primários dos países

da CPLP, inicialmente previsto para 6 a 9 de março de 2023, mas que não se realizou, sendo adiado para junho de 2023, pelo governo de Angola.

- Participação em eventos multilaterais na América Latina, Europa e África, no âmbito da Cooperação com os países sul-americanos (MERCOSUL) e PALOPs (países de língua oficial portuguesa), em parceria com o Ministério da Saúde do Brasil e OPAS:
 - Participação virtual em evento da OMS sobre excesso de mortalidade (*Global technical consultation on Excess mortality estimates associated with Covid19*), no dia 25/02/2022.
 - Participação virtual em reunião do Fórum da Sociedade Civil dos Países de Língua Portuguesa, no dia 07/03/2022.
 - Trabalho presencial em Bissau, no planeamento de recursos humanos em saúde, em parceria com o IHMT, de 23 a 30/04/2022.
 - Participação virtual em seminário sobre o fortalecimento da atenção primária em saúde, em Luanda (Angola), no dia 16/06/2022.
 - Continuidade dos trabalhos de apoio à distância ao Ministério da Saúde Pública da Guiné-Bissau na elaboração do Plano Nacional de Desenvolvimento de Recursos Humanos em Saúde (2023-2032).
- Participação em eventos multilaterais no Congresso da Associação Latina de Análise dos Sistemas de Saúde (ALASS), em 2022:
 - Participação como conferencista no *webinário - Analyse de dérives de la science durant la pandémie: inadéquation des pratiques et des préconisations sanitaires*: Georges Borgès Da Silva (France), Fernando Passos Cupertino de Barros (*Brésil*), Olivier Jacques (Canada), no dia 16/03/2022.
 - Participação virtual na reunião do Comitê de direção da ALASS, no dia 21/03/2022.
 - Participação nas reuniões virtuais da Associação Latina de Análise dos Sistemas de Saúde (ALASS), que se desenvolveram ao longo

do segundo semestre de 2022, bem como nos webinários promovidos pela mesma entidade.

- Reuniões de preparação, por videoconferência, do IV Encontro lusobrasileiro de avaliação em saúde, a ocorrer em abril de 2023, em Lisboa;
- Reuniões de preparação, por videoconferência, com o IHMT, para a escolha dos temas da série LEIASS para 2023: Determinantes sociais da saúde nos países da CPLP; e O direito sanitário nos países da CPLP.
- Participação virtual em atividade da 77a. Assembleia Geral das Nações Unidas sobre Política de paridade de gêneros na força de trabalho em saúde, no dia 13/09/2022.
- Reunião ordinária presencial do Conselho do IHMT, em Lisboa, no dia 7 de dezembro de 2022 e participação nas Jornadas Científicas do IHMT, no dia 09/12/2022.

PROGRAMA DE GESTÃO DA INFORMAÇÃO EM SAÚDE

Está sendo desenvolvido pelo Programa de Gestão da Informação em Saúde o Projeto Desenvolvimento e Implantação do Centro de Inteligência Estratégica para a Gestão Estadual do SUS (CIEGES).

Projeto Desenvolvimento e Implantação do Centro de Inteligência Estratégica para a Gestão Estadual do SUS - CIEGES

Neste projeto, houve a realização das seguintes atividades:

- Atualização diária do painel de casos e óbitos Covid-19 no Brasil, nas UFs e nas regiões do País.
- Recepção dos dados e atualização semanal dos 24 indicadores e relatórios de monitoramento dos medicamentos utilizados para Intubação Orotraqueal em todo o País.
- Atualização semanal do painel de Análise de excesso de mortalidade por causas naturais no Brasil, em parceria com a *Vital Strategies* e a Arpen.

- Atualização semanal do painel Redes Sociais e Covid-19 – Sintomas e Comportamentos dos Internautas, em parceria com a *Vital Strategies* e dados do *Facebook* e a Universidade de *Maryland*.
- Ampliação da base de dados centralizada do CONASS, chegando à 20 bilhões de registros organizados e integrados.
- Lançamento do GIT CONASS, plataforma *online* para integração de equipes de desenvolvimento e de controle de versões distribuído, usado principalmente no desenvolvimento de *software*, mas que pode ser usado para registrar o histórico de edições de qualquer tipo de arquivo.
- Instalação na estrutura do CIEGES de plataforma de análise e *B.I on-line*, de código aberto.
- Instalação do *R Studio*, plataforma *on-line* de programação multiparadigma orientada a objetos, programação funcional, dinâmica, voltada à manipulação, análise e visualização de dados.
- Manutenção, atualização e evolução dos painéis mencionados anteriormente;
- Centralização da modelagem de dados e extração, carregamento, transformação com a utilização do Pentaho Data Integration, que facilita o processo de transferência e migração de dados entre dois sistemas. Com ele, é possível levar mais eficiência e produtividade a todas as tarefas, o que permite uma implementação mais rápida das novas tecnologias. Com isso, novos painéis e análises receberão atualizações programadas automaticamente, sem a necessidade de intervenção humana;
- Apoio à Opas, ao Ministério da Saúde e às SES com a disponibilização de servidor para capacitação do uso da ferramenta global GoData, que permite a coleta de dados de campo, rastreamento de contatos e visualização de cadeias de transmissão da Monkeypox;
- Desenvolvimento de ferramenta para produção e coleta de dados que não estão nos sistemas nacionais do SUS;
- Aplicação de oficina com especialistas em segurança do paciente para o desenvolvimento de questionário para construção de indicadores do Plano

Global da Segurança do Paciente da OMS, conjunto com o MS, Anvisa e Opas, no dia 03/11/2022;

- Desenvolvimento de índice e de painel com as respostas das SES do questionário do Plano Global da Segurança do Paciente da OMS;
- Desenvolvimento de mapeamento dos integrantes da Câmara Técnica de Informação e Informática (CTIIS) em Saúde, do Conass. Também foram mapeados os temas relacionados à infraestrutura, dados, salas de situação, recursos humanos e indicadores nas SES;
- Reuniões regionais com os representantes da Câmara Técnica de Informação e Informática em Saúde (CTIIS) para apresentação dos resultados;
- Tratativas para a elaboração de minuta de protocolo de cooperação, no âmbito do CIEGES, entre a Anvisa e o Conass;
- Início do desenvolvimento de análise sobre imunizados Covid-19, com metodologia inédita sobre a real cobertura vacinal contra a doença no Brasil;
- Início do desenvolvimento do projeto “Mapa da Saúde Mental do Brasil”, visando a construção de indicadores por meio da Inteligência de dados e comunicação em saúde com abordagem intersetorial, em parceria com o Instituto Cactus e a Vital Strategies;
- Desenvolvimento de análise sobre as mudanças de gestores estaduais do SUS, com a criação de painel específico;
- Realização de duas oficinas com os colaboradores da Secretaria Executiva do Conass sobre o CIEGES e as possibilidades de apoio interno, nos dias 17/10/2022 e 11/11/2022;
- Início do projeto de desenvolvimento de indicadores de análise do SUS, balizados nos indicadores utilizados para o Planejamento Regional Integrado nos estados.

PROGRAMA DE PRODUÇÃO E DISSEMINAÇÃO TÉCNICO CIENTÍFICO

Foram elaborados e publicados os seguintes livros:

- Linha Editorial Internacional de Apoio aos Serviços de Saúde - LEIASS 9 – De Alma-Ata a Astana: A Trajetória dos Cuidados de Saúde Primários nos Países da CPLP (disponível em <https://www.CONASS.org.br/biblioteca/de-alma-ata-a-astana-a-trajetoria-dos-cuidados-de-saude-primarios-nos-paises-da-cplp/>);
- Linha Editorial Internacional de Apoio aos Serviços de Saúde - LEIASS 10 – Saúde, Sociedade e Meio Ambiente: ensaios preliminares. (Disponível em <https://www.conass.org.br/biblioteca/saude-sociedade-e-meio-ambiente-ensaios-preliminares/>);
- CONASS Documenta - CD 40 – Ciclos de Melhoria na Atenção Primária à Saúde (disponível em <https://www.CONASS.org.br/biblioteca/caderno-CONASS-documenta-n-40/>);
- CONASS Documenta - CD 41 – Regulação e Contratualização dos Serviços Hospitalares no SUS (disponível em <https://www.CONASS.org.br/biblioteca/cd-41-regulacao-e-contratualizacao-de-servicos-hospitalares-no-sus/>);
- CONASS Documenta - CD 42 – Covitel: um retrato dos impactos da pandemia nos fatores de risco para doenças crônicas não transmissíveis (disponível em <https://www.conass.org.br/biblioteca/cd-42-covitel-um-retrato-dos-impactos-da-pandemia-nos-fatores-de-risco-para-doencas-cronicas-nao-transmissiveis/>);
- CONASS Documenta - CD 43 – Características do Ambiente de Implantação da Estratégia de Planificação da Atenção à Saúde. (Disponível em <https://www.conass.org.br/biblioteca/cd-43-caracteristicas-do-ambiente-de-implantacao-da-estrategia-de-planificacao-da-atencao-a-saude/>);
- CONASS Documenta - CD 44 – Emergências em Saúde Pública e Vigilância Integrada de Síndromes Respiratórias Agudas (disponível em

<https://www.conass.org.br/biblioteca/cd-44-emergencias-em-saude-publica-e-vigilancia-integrada-de-sindromes-respiratorias-agudas/>;

- CONASS Documenta - CD 45 – Projeto de Enfrentamento da Morbimortalidade por Acidentes de Trânsito (e-Transitar). (Disponível em <https://www.conass.org.br/biblioteca/cd-45-projeto-de-enfrentamento-da-morbimortalidade-por-acidentes-de-transito-e-transitar/>).

PROGRAMA DE COMUNICAÇÃO

Levando em consideração a importância de manter a caderneta de vacinação dos brasileiros atualizada e vendo a necessidade de aumentar a cobertura vacinal em todo o país, quatro entidades ligadas à saúde pública se uniram com o propósito de levar informação técnica de qualidade para a população. O Conass, Conselho Nacional de Saúde (CNS), Conasems, OPAS/OMS criaram a campanha "Vacina Mais".

Para se somar aos esforços que vêm sendo realizados a nível comunitário por gestores e trabalhadores de saúde em prol da vacinação, a campanha Vacina Mais tem como objetivo levar informação clara, atraente e precisa a diferentes públicos sobre a segurança, importância e efetividade de todas as vacinas disponibilizadas pelo SUS no Calendário Nacional de Vacinação.

A campanha conta com o apoio de 32 instituições, são elas: Anvisa, Consed, Undime, Fiocruz, Instituto Butantan, CNBB, SBIM, SBP, SBI, AMB, FCFAS, ABEN, EBSEH, Conacs, Febrasgo, Unidos Pela Vacina, Instituto Todos Pela Saúde, Confederação das Santas Casas de Misericórdia (Hospitais e Entidades Filantrópicas), Consórcio da Imprensa, Vital Strategies, ICEPi, CNJ, CNMP, STF, Ministério da Saúde, TCU, FNP, FIESP, CNM, CONIC, OAB e Frente pela Vida.

4.2.2 REUNIÕES DE CÂMARAS TÉCNICAS DO CONASS

As Câmaras Técnicas do CONASS constituem-se como atividades de apoio técnico às SES, coordenadas pela Secretaria Executiva do CONASS e compostas por representantes das SES, indicados oficialmente pelo respectivo Secretário Estadual de Saúde para cada uma das áreas temáticas. São um importante espaço para construção de consensos

técnicos e para integração entre as equipes técnicas das secretarias de saúde dos estados e do Distrito Federal.

Na sequência, constam as atividades executadas (virtual e presencial) pelas Câmaras Técnicas no ano de 2022.

❖ **Câmara Técnica de Atenção Primária à Saúde (CTAPS)**

Foram realizadas 11 reuniões com os seguintes temas:

- Dias 20/01/2022 e 26/04/2022: Tele Especialidades Nordeste.
- Dias 21/02/2022 e 08/06/2022: Saúde Mental.
- Dia 10/03/2022: Obesidade no âmbito da APS.
- Dia 13/06/2022: Coberturas Vacinais.
- Dia 08/08/2022: Discussão sobre o Plano de Enfrentamento à Mortalidade Materna e Infantil.
- Dia 13/09/2022: Reunião conjunta com a CT de Informação e Informática: Implementação dos centralizadores estaduais do E-SUS APS e Relato de experiência: instalação multimunicipal do E-SUS APS - SES/ES.
- Dia 22/11/22: Assistência Médica Especializada por meio de Telemedicina na Região Nordeste.
- Dia 24/11/2022: Planificação da Atenção à Saúde (Planifica SUS) - avaliação das atividades desenvolvidas em 2022 e programação para 2023.
- Dias 12 e 13/12/2022: Conferência Nacional da Planificação da Atenção à Saúde com a participação da CTAPS.

❖ **Câmara Técnica de Atenção à Saúde (CTAS)**

Durante o ano de 2022 foram realizadas 8 reuniões da Câmara Técnica de Atenção à Saúde (CTAS), incluindo, entre elas, a realização de uma câmara técnica conjunta com a Câmara Técnica de Atenção Primária à Saúde (CTAPS). Abaixo os principais temas abordados com os representantes titulares e suplentes da CTAS em cada uma dessas reuniões:

- Dia 07/01/2022:
 - Contextualização sobre habilitação dos leitos de UTI tipo II.

- Atualização dos valores dos leitos de UTI tipo II, Tipo III e de Queimados.
- Metodologia de distribuição dos novos leitos nas 27 UFs.
- Operacionalização da habilitação dos leitos de UTI: modelo identificação leitos de UTI a serem habilitados; processo de habilitação de leitos dentro do MS (DAHU/SAES/MS).

Nesta reunião, houve a participação do CONASEMS, DAHU e dos COSEMS para discutir a incorporação de leitos de UTI na assistência geral, assim como os reajustes aprovados para o ano de 2022.

- Dia 01/02/2022:

- Apresentação do Projeto PROADI-SUS - Fortalecimento das Áreas de Regulação e Apoio a Contratualização nas Secretarias Estaduais de Saúde.
- Leitos de UTI:
 - Portaria GM/MS nº 160, de 27 de janeiro de 2022: reajuste nos valores de leitos de UTI.
 - Portaria GM/MS nº 4.226 de 31 de dezembro de 2021: Manutenção e financiamento dos leitos UTI SRAG/Covid no mês de fevereiro.
 - Atualização sobre as propostas enviadas pelas SES de incorporação dos leitos de UTI no SUS para a assistência geral.

- Dia 11/03/2022:

- Operacionalização do Projeto PROADI-SUS - Fortalecimento das Áreas de Regulação e Apoio a Contratualização nas Secretarias Estaduais de Saúde.
- Portaria GM/ MS n 3693/2022 – Atenção Cardiovascular.
- Estratégia de Cirurgias eletivas 2022.
- Leitos de UTI convencionais.
- Terapia Renal Substitutiva

Houve a participação de representante do DAHU/SAES/MS, para apresentação da pauta sobre a incorporação dos leitos de UTI na assistência geral, assim como dos reajustes dos valores dos leitos de UTI.

- Dia 12/04/2022:
 - Programa QualiSUS Cardio.
 - Projeto do PROADI-SUS - Tele UTI.
 - Terapia Renal Substitutiva.
 - Outros informes.

Houve a apresentação da proposta do MS de alteração da atual estratégia de qualificação e ampliação do acesso aos transplantes de órgãos sólidos e de medula óssea.

- Dia 26/04/2022, com a participação das SES da Região Nordeste conjunta com a Câmara Técnica de APS, com o seguinte tema: Projeto PROADI-SUS - Assistência Médica Especializada na Região Nordeste por meio de Telemedicina – TELE NORDESTE.
- Dia 19/05/2022:
 - Programa QualiDOT: Proposta de alteração da atual estratégia de qualificação e ampliação do acesso aos transplantes de órgãos sólidos e de medula óssea (seção IX do título III do capítulo I da Portaria de Consolidação nº 06, de 28/09/2017)
 - Habilitação permanente dos leitos de UTI Adulto e Pediátrico tipo II previstos na Portaria GM/MS 220 de 2022.
 - Informes: Estratégia de Cirurgias Eletivas 2022 e Projetos PROADI-SUS.
- Dia 07/07/2022:
 - Portaria GM/MS nº 1.388/2022: memória de cálculo para a distribuição dos recursos para cirurgias eletivas incorporados ao limite financeiro de MAC dos estados, DF e municípios
 - QualiDOT – Programa de qualificação e ampliação do acesso aos transplantes de órgãos sólidos e de medula óssea – pactuação na CIT de 29/06/2022

- PT GM/MS 220/2022 – Incorporação de leitos de UTI
- Projeto Proadi-SUS: “Cuidados Paliativos”, executado pelo Hospital Sírio Libanês.
- Dia 30/08/2022:
 - Pesquisa sobre Terapia Renal Substitutiva e levantamentos de custos de hemodiálise.
 - Apresentação sobre a reorganização da Rede de Oncologia no Estado de São Paulo - Sônia Freire - SES/SP.

❖ **Câmara Técnica de Assistência Farmacêutica - CTAF**

Nas reuniões dos dias 07/02/2022, 14/03/2022 e 09/05/2022, todas em ambiente virtual, foram abordados os seguintes temas:

- Minuta de portaria para o CESAFA/DAF/MS.
- Debate sobre medicamentos incorporados para Assistência Oftalmológica.
- Monitoramento dos medicamentos para intubação orotraqueal.
- Apresentação do projeto PROADI-SUS, ATS Educação executado pelo Hospital Moinho de Vento (HMV).
- Pesquisa de Avaliação Situacional de Protocolos Assistenciais no SUS (ASPAS) - CPCDT/DGITIS/SCTIE.
- Proposta de pactuação de medicamentos incorporados.
- Estruturação dos Serviços Farmacêuticos estaduais: proposta de fortalecimento da informatização (DAF/SCTIE).
- Informações sobre a distribuição do medicamento adalimumabe biossimilar.
- Discussão sobre a repactuação do medicamento Aflibercepte.
- Fornecimento de hormonioterapia pelas SES para o processo de transexualização: necessidade de incorporação de tecnologias e elaboração de Protocolo Clínico e Diretrizes Terapêuticas (PCDT).

- Revisão portaria do CEAF: pauta fixa de acordo com a agenda de oficinas temáticas organizada pelo DAF/SCTIE.
- Avaliação da nova proposta Qualifar-SUS.
- Pactuações CIT.

Nas reuniões dos dias 22/07/2022; 10/10/2022; e 05/12/2022, todas em ambiente virtual, os principais temas abordados foram:

- Apresentação do Projeto de Avaliação Situacional de Protocolos Assistenciais no SUS (ASPAS), elaborado no âmbito do PROADI-SUS pelo Hospital Alemão Oswaldo Cruz.
- Definição sobre a repactuação de responsabilidade de financiamento do medicamento Aflibercepte no SUS.
- Hormonioterapia para o processo de transexualização: continuação da discussão de necessidade não atendida no SUS. Incorporação de tecnologias e criação de Protocolo Clínico e Diretrizes Terapêuticas.
- Revisão portaria do CEAF: pauta fixa de acordo com a agenda de oficinas temáticas organizada pelo DAF/SCTIE.
- Gastos com demandas judiciais nas SES: agenda PGE sobre ressarcimento dos medicamentos cuja responsabilidade de aquisição é da União.
- Proposta de alteração na Portaria Componente Estratégico da Assistência Farmacêutica CESAF.
- Definições sobre pactuação de medicamentos incorporados.
- Definições sobre distribuição nirmatrelvir+ritonavir para COVID-19 na rede SUS.

❖ **Câmara Técnica de Gestão e Financiamento (CTGF)**

Foram realizadas 02 reuniões com os seguintes temas:

- Dia 10/05/2022: Processo de regionalização nos estados – um olhar das SES sobre o andamento do Projeto PROADI-SUS – Aprimoramento do

Processo de Planejamento Regional Integrado e da Governança Regional do SUS – Regionalização.

Houve a elaboração de instrumento para avaliar a percepção das SES sobre o andamento do Projeto nos respectivos estados. O resultado foi posteriormente apresentado e discutido no Grupo de Gestão da CIT e no Grupo Executivo (MS, CONASS e CONASEMS) dos Projetos PROADI-SUS - Fortalecimento da Gestão Estadual do SUS e do Planejamento Regional Integrado - PRI.

- Dia 22/08/2022: Apresentação do panorama atual dos projetos PROADI-SUS: “Fortalecimento da Gestão Estadual do SUS” e “Fortalecimento dos Processos de Governança, Organização e Integração da Rede de Atenção à Saúde – Regionalização”, com vistas ao compartilhamento dos avanços e desafios observados no desenvolvimento dos projetos nos estados que aderiram a proposta.

Nesta reunião além dos membros da Câmara Técnica de Gestão e Financiamento do Conass, também participaram os interlocutores estaduais dos projetos PROADI-SUS: Fortalecimento da Gestão Estadual do SES e Fortalecimento dos Processos de Governança, Organização e Integração da Rede de Atenção à Saúde – Regionalização.

❖ **Câmara Técnica de Epidemiologia (CTEPIDEMIO)**

Foram realizadas 8 reuniões da Câmara Técnica de Epidemiologia, todas em conjunto com outras câmaras técnicas do CONASS:

- Dia 24/01/2022: Câmaras Técnicas de Vigilância Sanitária e de Epidemiologia, tendo como tema: a vigilância de eventos adversos pós vacinação, promovida em conjunto com SVS/ CGNPI.
- Dia 26/04/2022: Câmaras Técnicas de Epidemiologia, Vigilância em Saúde Ambiental, Vigilância Sanitária, Saúde do Trabalhador e Laboratórios de Saúde Pública, tendo como temas: financiamento do Sistema Único de Saúde; Política Nacional de Laboratórios de Saúde Pública.

- Dia 09/05/2022: Câmaras Técnicas de Epidemiologia e Atenção Primária à Saúde, tendo como tema: COVITEL - Inquérito Telefônico de Fatores de Risco para Doenças Crônicas não Transmissíveis em tempos de pandemia.
- Dia 23/05/2022: Câmaras Técnicas de Epidemiologia, Laboratórios de Saúde Pública e os Centros de Informações Estratégicas de Vigilância em Saúde (CIEVS), tendo como tema: Orientações sobre hepatite aguda com etiologia a esclarecer.
- Dia 02/08/2022: Câmaras Técnicas de Epidemiologia e de Laboratórios de Saúde Pública, tendo como tema a ampliação do diagnóstico de MPox.
- Dia 23/08/2022: Câmaras Técnicas de Epidemiologia e de Informação e Informática em Saúde, com a colaboração da Organização Pan-Americana da Saúde - OPAS e Departamento de Emergências em Saúde Pública - SVS/MS, sobre o uso da ferramenta “Go-Data” no apoio às ações de Vigilância Epidemiológica, rastreamento e monitoramento de contatos.
- Dia 31/08/2022: Câmaras Técnicas de Epidemiologia e de Informação e Informática em Saúde, com a colaboração da Organização Pan-Americana da Saúde - OPAS, tendo como tema a implementação e operacionalização da ferramenta “Go-Data”.
- Dia 15/09/2022: Câmaras Técnicas de Epidemiologia e de Laboratórios de Saúde Pública, tendo como pauta a Vigilância Integrada das Síndromes Gripais e Síndrome Respiratória Aguda Grave, contemplando a ampliação da rede de unidades sentinela; a vigilância universal da síndrome respiratória aguda grave (SRAG), a descentralização do diagnóstico da Influenza e a necessidade de envio regular de amostras para os laboratórios de referência e sua importância na definição da composição da vacina contra a influenza.

❖ **Câmara Técnica de Vigilância Sanitária (CTVS).**

Foram realizadas 9 reuniões com os seguintes temas:

- Dia 31/01/2022: Recolhimento de alimentos; Política Nacional de Laboratórios; Lei de Liberdade Econômica; Autoteste para detecção de antígenos.
- Dia 15/03/2022: Planejamento Regional Integrado; Código Sanitário Estadual.
- Dia 08/04/2022: Alertas de tecno-vigilância; Mapas de planejamento das VISAS Estaduais e PAN/VISA.
- Dia 02/05/2022: Avaliação nacional das estratégias para controle de infecções e uso de antimicrobianos; Conjunto mínimo de dados; Informações em Vigilância Sanitária.
- Dia 31/05/2022: RDC 07/13; Piso fixo VISA; Habilitação de leitos UTI; Harmonização de roteiros de inspeção.
- Dia 13/06/2022: Piso variável de VISA - proposta de repasse, melhoria segurança assistencial em foco no processo de vacinação na APS.
- Dia 22/07/2022: Proposta Piso Variável para Sistema Gestão da Qualidade; Programa Nacional de Monitoramento de Microrganismos Resistentes e Resíduos de Antimicrobianos em Alimentos; Proposta da Piso Variável de VISA 2022; Resolução do Conselho Regional de Farmácia sobre a exigência da presença de Farmacêuticos nas equipes de fiscalização da VISA.
- Dia 20/09/2022: RDC 586/21 – Descentralização para ações de Vigilância Sanitária; Suspensão temporária da obrigatoriedade de transmissão dos dados dos arquivos XML para o SNGPC; Transferência de Recursos Financeiros de PVVISA/2022; Fornecimento de sangue por serviços de hemoterapia com envio de hemocomponentes para estados da Federação; Licenciamento do Microempreendedor Individual (MEI) e Atualização da RDC 34/2013.
- Dia 29/09/2022: Lei da liberdade econômica, reunião realizada no intuito de compatibilizar as ações divergentes entre os Estados na dispensa de Alvará Sanitário para MEI.

❖ **Câmara Técnica de Vigilância em Saúde Ambiental (CTVSA)**

Foi realizada 1 reunião em 19/04/2022, com os seguintes temas:

- Análise de qualidade da água;
- Discussão sobre o SISAGUA;
- Vigilância em Saúde de Populações Expostas a Agrotóxicos (VSPEA);
- Atuação da saúde ambiental em situação de queimadas.

❖ **Câmara Técnica de Gestão do Trabalho e da Educação em Saúde (CTGTES)**

Foram realizadas 9 reuniões, com os seguintes temas:

- Dia 01/02/2022: Avaliação das atividades realizadas em 2021 e planejamento das ações para o ano de 2022.
- Dia 08/03/2022: Discussão sobre as ações do Plano Nacional de Apoio às Residências em Saúde.
- Dia 05/04/2022: Regulação de vagas de estágio nas SES.
- Dia 03/05/2022: Planejamento e organização para a participação da mesa sobre Educação Permanente no Congresso Nacional da Rede Unida.
- Dia 07/06/2022: Lançamento da Rede Colaborativa das Escolas de Saúde Pública – REDECOESP.

As reuniões de março, abril e maio tiveram como segundo ponto de pauta a organização da Rede: objetivos regimento, portal, fluxo de informações, secretaria executiva, governabilidade e outros.

- Dia 05/07/2022: Discussão e deliberação sobre a participação das SES no Simpósio Internacional de Trabalho e Educação na Saúde, no Congresso da ABRASCO; Discussão e deliberação sobre fluxo de informações para a biblioteca do portal da REDECOESP.
- Dia 02/08/2022: Organização e funcionamento da REDECOESP.
- Dia 04/10/2022: Apresentação e discussão dos resultados da pesquisa Regulação do teletrabalho em saúde no Brasil.

- Dia 19/11/2022: Reunião **presencial**, no pré-congresso da Abrasco - Avaliação do ano de 2022 e início do planejamento do próximo ano (2023).

❖ **Câmara Técnica de Saúde do Trabalhador (CTST)**

Foram realizadas 2 reuniões, com os seguintes temas:

- Dia 22/03/2022: Desafios para a Integração dos CEREST à Rede de Atenção à Saúde e ao modelo de atenção norteado pela Vigilância em Saúde.
- Dia 09/08/2022: Avaliação dos CEREST estaduais: resultados e estratégias de adequação.

❖ **Câmara Técnica de Qualidade no Cuidado e Segurança do Paciente (CTQCSP)**

Foram realizadas 9 reuniões, com os seguintes temas:

- Dia 11/03/2022: Abril pela Segurança do Paciente 2022.
- Dia 26/04/2022:
 - II Congresso Brasileiro da Sociedade Brasileira para a Qualidade do Cuidado e Segurança do Paciente – SOBRASP.
 - Apresentação do Centro de Informações Estratégicas para Gestão Estadual do SUS - CIEGES/CONASS.
 - Apresentação da operacionalização do projeto PROADI-SUS – “Fortalecimento da Gestão Estadual do SUS”, nas SES e a integração dos núcleos estaduais de segurança do paciente.
 - Informes sobre a proposta de realização de Câmara Técnica Conjunta - CONASS - CTQCSP e CT-Visa, visando debater assuntos pertinentes da Segurança do Paciente e Vigilância Sanitária e, sobre a sensibilização do dia Mundial de Higiene das Mãos e Uso Racional de Medicamentos.

- Dia 20/10/2022: 1º webinar (ambiente virtual) com a CTQCSP, considerando a importância da integração de esforços para a eliminação de danos evitáveis nos cuidados de saúde, numa visão de “um mundo em que ninguém seja prejudicado nos cuidados de saúde e que cada paciente receba cuidados seguros e respeitosos, sempre, e em todos os lugares”.
- Dia 31/10/2022: 2º webinar (ambiente virtual) com a CTQCSP, foi realizado levantamento das ações existentes na área de segurança do paciente com base nos objetivos estratégicos do Plano Global de Segurança do Paciente 2021-2030.
- Dias 03 e 04/11/2022: Oficina presencial de especialistas de segurança do paciente (OPAS, Conass, Conasems, Ministério da Saúde, Anvisa, universidades, sociedade e especialistas) visando analisar e identificar áreas que possam ser fortalecidas, bem como lacunas de informação para a gestão. Como produto foi elaborado um questionário para os estados com base nos indicadores e objetivos estratégicos do Plano Global de Segurança do paciente.
- Dia 09/11/2022: Reunião virtual com membros da CTQCSP para orientação do preenchimento do instrumento de avaliação situacional dos núcleos de segurança do paciente.
- Dia 26/11/2022: Reunião conjunta dos representantes das Câmaras Técnicas de Qualidade no Cuidado e Segurança do Paciente (CTQCSP) e Vigilância Sanitária (CTVISA) com objetivo de alinhamento e integração para construir novos conhecimentos sobre conceitos, competências, criando e identificando consensos e propondo os avanços necessários.
- Dias 28 e 29/11/2022: Reunião presencial da Jornada de Segurança do Paciente, financiada pelo Ministério da saúde, com objetivo de apoiar a organização dos estados para o Plano Global de Segurança do Paciente 2021 - 2030.

- Dia 05/12/2022: 3º webinar com a CTQCSP, tendo como pauta o plano de atividades organizadas dos webinários anteriores.

❖ **Câmara Técnica de Direito Sanitário (CTDS)**

Foram realizadas 9 reuniões, com os seguintes temas:

- Dia 03/03/2022: Reunião CTDS e Assistência Farmacêutica - i) Dados sobre a judicialização; ii) relações entre Conass e Conpeg.
- Dia 28/03/2022: Atuação do STF durante a pandemia: achados de pesquisa.
- Dia 04/04/2022: Transferências Federais Fundo a Fundo.
- Dia 11/04/2022: Diálogos CONASS, com o tema - Judicialização da Saúde pelo *Blog* Direito em Comprimidos.
- Dia 13/04/2022: Assistência Farmacêutica na Oncologia.
- Dia 08/06/2022: i) CNJ – Fórum da Saúde - FONAJUS; ii) TEMA 793; iii) Jornadas do CNJ; iv) Comitês Estaduais do FONAJUS; v) Ressarcimento entre entes; vi) Relações com o CONPEG e ANAPE.
- Dia 21/09/2022: Reunião com o Tribunal de Contas da União (TCU) - i) ressarcimento entre entes; ii) assistência farmacêutica no SUS; iii) judicialização da judicialização.
- Dia 07/10/2022: Levantamento de gastos das SES com demandas judiciais de obrigação da União.
- Dia 10/10/2022: Questões Processuais nas Demandas de Saúde – Competência, Fluxo de cumprimento de decisões Judiciais, Conciliação e Mediação, Subprocuradora Lindora Araújo.

❖ **Câmara Técnica de Informação e Informática em Saúde (CTIIS)**

Além de 2 reuniões (já citadas), realizadas no mês de agosto, em conjunto com a Câmara Técnica de Epidemiologia, foram realizadas mais duas reuniões, com os seguintes temas:

- Dia 19/05/2022:
 - A gestão estadual do SUS e os desafios para implementar a Estratégia de Saúde Digital / CIEGES.
 - Atualização e lançamento do GIT CONASS / Estratégia de Saúde Digital e a Rede Nacional de Dados em Saúde (RNDS).
 - Atualização e perspectivas / federalização e descentralização da RNDS.
- Dia 13/09/2022: Reunião conjunta da CTIIS com a Câmara Técnica de Atenção Primária à Saúde (CTAPS):
 - Implementação dos "centralizadores estaduais" do e-SUS APS;
 - Relato de experiência: Instalação multimunicipal do e-SUS APS (SES ES).
 - Mapeamento da Rede CIEGES sobre a forma de organização dos trabalhos realizados pelas SES na gestão da informação.

❖ **Câmara Técnica de Laboratório de Saúde Pública (CTLSP)**

Foram realizadas 2 reuniões, com os seguintes temas:

- Dia 14/06/2022: Gestão Administrativa Financeira e Técnica dos LACENS Estaduais.
- Dia 15/07/2022: Acordo de Cooperação para transferência de amostra de Vigilância Genômica; Política Nacional de Laboratório de Saúde Pública e Organização da Rede Genômica.

5. OUTRAS ATIVIDADES DO CONASS

O orçamento do CONASS para o ano de 2022 contemplou o custeio dos programas/projetos, das rotinas técnicas e das despesas administrativas.

Rotinas Técnicas são atividades técnico-institucionais não contempladas nos programas e projetos estratégicos, como por exemplo: realização de assembleias mensais; reuniões de

diretoria; participação nas reuniões da Comissão Intergestores Tripartite (CIT); reuniões da assessoria técnica do CONASS com os Secretários e suas equipes; articulação interinstitucional; realização de Câmaras Técnicas temáticas, oficinas de trabalho, seminários e publicações.

Foram realizadas, no ano de 2022, nove assembleias e quatro reuniões da diretoria do CONASS.

6. EXECUÇÃO FINANCEIRA DOS RECURSOS DO ORÇAMENTO GERAL DA UNIÃO – OGU NO ANO DE 2022

A Lei nº 8.080, de 19 de setembro de 1990 estabelece, em seu artigo 14-B, que o Conselho Nacional de Secretários de Saúde – CONASS deve receber recursos do Orçamento Geral da União - OGU por meio do Fundo Nacional de Saúde, para auxiliar no custeio de suas despesas institucionais.

Para o financiamento das atividades institucionais neste exercício foram utilizados recursos do OGU na manutenção do CONASS, bem como das demais fontes de receita que compõe a programação orçamentária anual do CONASS para o exercício de 2022, respeitando as possibilidades e limitações de despesas definidas para cada uma das respectivas fontes.

EXECUÇÃO FINANCEIRA (R\$) EM 2022 DA FONTE ORÇAMENTO GERAL DA UNIÃO

	EXECUTADO	%
SALDO REMANSCENTE 2021	5.932	0,08%
RECEITAS		
TRANSFERIDAS DO FNS/MS 2022	7.210.000	98,93%
RENDIMENTO DE APLICAÇÕES FINANCEIRAS 2022	72.001	0,99%
Total de Receitas	7.287.933	100,00%
DESPESAS		
Folha de Pagamento ¹	4.873.424	66,87%
Despesas Administrativas	2.411.576	33,09%
Comunicações ²	148.889	-
Despesas com serviços contratuais ³	835.489	-
Ocupação ⁴	1.324.065	-
Utilidades e Serviços Públicos ⁵	103.133	-
Tarifas Bancárias	1.816	0,02%
Total de Despesas	7.286.816	99,98%

Saldo remanescente para 2023	1.117	0,02%
-------------------------------------	--------------	--------------

São consideradas como Despesas Administrativas:

¹ Despesas com Folha de Pagamento: Salários, benefícios e encargos de pessoal permanente CLT;

² Despesas com Comunicações: Internet, telefonia e segurança de rede;

³ Despesas com serviços contratuais: contabilidade, auditoria independente, limpeza, conservação e copa, manutenção predial, suporte de tecnologia da informação, cartórios, reprografia, material de consumo;

⁴ Despesas com Ocupação: aluguéis e cessão de espaços, taxas condominiais, taxas de funcionamento, IPTU;

⁵ Despesas com utilidades e Serviços Públicos: serviços postais, fornecimento de água, esgoto e de energia elétrica.

As Tarifas Bancárias são decorrentes de taxas cobradas pelo Banco do Brasil sobre pagamentos efetuados e de COFINS sobre rendimentos financeiros auferidos.

7. CONSIDERAÇÕES FINAIS

As atividades descritas no presente relatório anual refletem a missão institucional do CONASS prevista em seu mapa estratégico: na articulação, representatividade e apoio às

SES; na formulação de políticas de saúde; na promoção e disseminação de informação; produção e difusão de conhecimento; inovação e incentivo à troca de experiência; e atuação permanente na defesa do SUS.