

Relatório de Gestão

2021



CONASS

Conselho Nacional de Secretários de Saúde



Nesse mundo de transformações e turbulências crescentes, as pessoas precisam de ajuda para aprender e inovar. As organizações também. Não basta apenas fazer o que sempre foi feito. É preciso fazer o que nunca foi feito antes. (CHIAVENATO, 2002)

Relatório de Gestão

2021

SECRETÁRIOS DE ESTADO DA SAÚDE 2021

AC	Alysson Bestene Lins <i>[até junho/2021]</i> Muana da Costa Araujo <i>[até julho/2021]</i> Paula Augusta Maia de Faria Mariano
AL	Cláudio Alexandre Ayres da Costa
AM	Marcellus José Barroso Campêlo <i>[até junho/2021]</i> Silvio Romano Benjamin Júnior <i>[até junho/2021]</i> Anoar Abdul Samad
AP	Juan Mendes da Silva
BA	Fábio Vilas Boas Pinto <i>[até agosto/2021]</i> Tereza Cristina Paim Xavier Carvalho
CE	Carlos Roberto Martins Rodrigues Sobrinho <i>[até agosto/2021]</i> Marcos Antônio Gadelha Maia
DF	Osnei Okumoto <i>[até agosto/2021]</i> Manoel Luiz Narvaz Pafiadache
ES	Nésio Fernandes de Medeiros Júnior
GO	Ismael Alexandrino Júnior
MA	Carlos Eduardo de Oliveira Lula
MG	Carlos Eduardo Amaral Pereira da Silva <i>[até março/2021]</i> Fábio Baccheretti Vitor
MS	Geraldo Resende Pereira
MT	Gilberto Gomes de Figueiredo
PA	Rômulo Rodovalho Gomes
PB	Geraldo Antônio de Medeiros
PE	André Longo Araújo de Melo
PI	Florentino Alves Veras Neto
PR	Carlos Alberto Gebrim Preto
RJ	Edmar José Alves dos Santos <i>[até maio/2021]</i> Alexandre Otavio Chieppe
RN	Cipriano Maia de Vasconcelos
RO	Fernando Rodrigues Máximo
RR	Marcelo de Lima Lopes <i>[até maio/2021]</i> Airtón Antonio Soligo <i>[até julho/2021]</i> Antônio Leocádio Vasconcelos
RS	Arita Gilda Hübner Bergmann
SC	André Motta Ribeiro <i>[até março/2021]</i> Carmen Emília Bonfá Zanotto <i>[até maio/2021]</i> André Motta Ribeiro
SE	Mércia Simone Feitosa de Souza
SP	Jeancarlo Gorinchteyn
TO	Luiz Edgar Leão Tolini <i>[até outubro/2021]</i> Afonso Piva de Santana

Sumário

1. INTRODUÇÃO	4
2. VISÃO GERAL ORGANIZACIONAL E GOVERNANÇA	5
2.1. Bases Legais	5
2.2. Estrutura Organizacional	7
2.3. Estrutura de Governança	11
3. PLANO OPERACIONAL 2021	11
3.1. Programas e Projetos Desenvolvidos	12
3.1.1. Programa de Apoio às Secretarias Estaduais de Saúde - PASES	12
3.1.2. Projeto Planificação da Atenção à Saúde	13
3.1.3. Projeto Efetiva PAS	19
3.1.4. Projeto Promoção da Saúde, com Ênfase no Enfrentamento da Morbimortalidade no Trânsito	19
3.1.4 Projeto Apoio ao Fortalecimento das Escolas Estaduais de Saúde Pública	20
3.1.5 Projeto Fortalecimento da Capacidade Técnica da SES para Utilização de Informações na Área da Gestão do Trabalho	21
3.1.6 Projeto Centro de Informações Estratégicas para a Gestão Estadual Do SUS – CIEGES	23
3.1.7 Projeto Proposta de Novas Formas de Remuneração de Serviços Hospitalares do SUS	25
3.1.8. Projeto Apoio à Implantação de Modelo de Gestão e Financiamento para a Atenção Ambulatorial Especializada	26
3.2 Programa de Cooperação Internacional	27
3.3 Programa de Comunicação Social	28
3.4 Programa de Desenvolvimento Institucional	29
4. DESEMPENHO INSTITUCIONAL	29
4.1. Articulação, Representação Institucional e Apoio às SES	30
4.2. Disseminação da Informação e Incentivo à Troca de Experiências	33
4.3. Produção de Conhecimento e Publicações	33
4.4. Cooperação e Parcerias Técnicas	35
5. FOTOS	40
6. CONSIDERAÇÕES FINAIS	43
7. ANEXOS	44

Siglas

AAE – Atenção Ambulatorial Especializada
ACS – Agentes comunitários de Saúde
AH – Atenção Hospitalar
APS – Atenção Primária à Saúde
ASCOM – Assessoria de Comunicação Social
CAEMI – Centro de Atenção Especializada Materno Infantil
CD – Conass Debate
CDI – Coordenação de Desenvolvimento Institucional
CIB – Comissão Intergestores Bipartite
CIEGES – Centro de Informação Estratégica para a Gestão Estadual do SUS
CIR – Comissão Intergestores Regional
CIT – Comissão Intergestores Tripartite
COLUFRAS – Conferência Lusofrancófona da Saúde
CONASEMS – Conselho Nacional de Secretarias Municipais de Saúde
Conass – Conselho Nacional de Secretários de Saúde
COSEMS – Conselho de Secretarias Municipais de Saúde
CPLP – Consultivo da Comunidade dos Países de Língua Portuguesa
CREAMI – Centro Regional de Especialidades de Atenção Materno Infantil
CRESEMS - Conselho Regional das Secretarias Municipais de Saúde
CT – Câmara Técnica
CTGES – Câmara Técnica de Gestão do Trabalho e da Educação em Saúde
DF – Distrito Federal
DM – Diabetes Mellitus
EAD – Ensino à Distância
EESP – Escola Estadual de Saúde Pública
FNS – Fundo Nacional de Saúde
GTC – Grupo Técnico Condutor Estadual
HAOC – Hospital Alemão Oswaldo Cruz
HAS – Hipertensão Arterial
IHMT – Instituto de Higiene Medicina Tropical

IVCF20 – Índice de Vulnerabilidade Clínico Funcional 20
MACC – Modelo de Atenção às Condições Crônicas
MERCOSUL – Mercado Comum do Sul
MRS – Macrorregião de Saúde
MS – Ministério da Saúde
OGU – Orçamento Geral da União
OPAS – Organização Panamericana da Saúde
PAA – Programa Anual de Atividades
PALOP – Países de Língua Oficial Portuguesa
PAS – Planificação da Atenção à Saúde
PASES – Programa de Apoio às Secretarias Estaduais de Saúde
PO – Plano Operacional
POP – Procedimento Operacional Padrão
PRI – Planejamento Regional Integrado
PROADI-SUS - Programa de Desenvolvimento Institucional do Sistema Único de Saúde
RAS – Rede de Atenção à Saúde
RAG – Relatório Anual de Gestão
REDECOESP – Rede Colaborativa de Escolas Estaduais de Saúde Pública
RS – Região de Saúde
SEINSF – Seção de Apoio Institucional e Articulação Federativa
SES – Secretarias Estaduais de Saúde
SMS – Secretarias Municipais de Saúde
SUS – Sistema Único de Saúde
UBS – Unidade Básica de Saúde
UBSF – Unidade Básica de Saúde da Família
UF – Unidade da Federação
UFPB – Universidade Federal da Paraíba

1. INTRODUÇÃO

Este Relatório de Gestão tem por objetivo apresentar as ações desenvolvidas pelo Conselho Nacional de Secretários de Saúde (Conass) e demonstrar os principais resultados alcançados no ano de 2021, conforme previsto no Estatuto da entidade¹ e no Termo de Compromisso² entre a União, por meio do Ministério da Saúde, e o Conass, firmado em 15 de dezembro de 2017, bem como subsidiar a elaboração da nova programação anual, com com eventuais redirecionamentos que se fizerem necessários.

Está estruturado em quatro unidades: i) visão geral organizacional e governança; ii) Plano Operacional 2021; iii) desempenho institucional; e iv) demonstrativo da execução dos recursos financeiros.

Ao avaliar as ações realizadas em 2021, há que se registrar a arrasadora onda da Covid-19, sobretudo no primeiro semestre, acarretando o aumento expressivo da incidência das internações e da mortalidade no país, obrigando o Conass e as Secretarias Estaduais de Saúde (SES) a concentrarem esforços no enfrentamento dessa grave crise sanitária.

Nesse contexto, houve a priorização das ações para suporte às SES, com vistas ao enfrentamento da pandemia e, por conseguinte, a necessidade de readequação dos programas e projetos desenvolvidos pelo Conass, em consonância com a sua missão institucional de apoiar as Secretarias Estaduais de Saúde e de atuar permanentemente em defesa do SUS.

¹ De acordo com o Estatuto do Conass a prestação anual de contas, composta pelo Relatório Anual de Gestão e Demonstrações Contábeis, deve ser apreciada e aprovada pela assembleia geral, após parecer exarado pela Comissão Fiscal eleita, constituída por 3 membros titulares e 3 membros suplentes.

² O Termo de Compromisso entre a União, por meio do Ministério da Saúde, e o Conass, firmado em 15 de dezembro de 2017, tem por objeto “pactuar as condições de transferência de recursos do Orçamento Geral da União – OGU, por meio do Fundo Nacional de Saúde – FNS ao Conass, para auxílio ao custeio de suas despesas institucionais”, cabendo ao Conselho apresentar ao Ministério da Saúde o Relatório Anual de Gestão com os resultados alcançados pela instituição e a utilização dos recursos financeiros recebidos do OGU.

2. VISÃO GERAL ORGANIZACIONAL E GOVERNANÇA

2.1. Bases Legais

Instituído em 03 de fevereiro de 1982, o Conselho Nacional de Secretários de Saúde (Conass) é uma entidade de direito privado, sem fins lucrativos, que se pauta pelos princípios que regem o direito público e congrega os Secretários Estaduais de Saúde dos 26 estados da federação e do Distrito Federal.

Foi legalmente reconhecido como a entidade representativa dos entes estaduais para tratar de matérias referentes à saúde, e declarado de utilidade pública e de relevante função social, por meio da Lei nº. 8.080/1990 em seus arts. 14-A e 14-B, adicionados pela Lei nº 12.466/ 2011, que dispôs sobre as comissões intergestores do Sistema Único de Saúde (SUS), o Conselho Nacional de Secretários de Saúde (Conass), o Conselho Nacional de Secretarias Municipais de Saúde (Conasems) e suas respectivas composições, dentre outras providências.

Não obstante, vale registrar que este Conselho já figurava na Lei nº 8.142/1990 como membro do Conselho Nacional de Saúde (CNS), organismo de caráter permanente e deliberativo, que atua na formulação de estratégias e no controle da execução da política de saúde, assim como na Portaria GM nº 545/1993, ao dispor que o Conass integra a Comissão Intergestores Tripartite (CIT) - instância composta por representantes das três esferas de governo, definida como espaço de negociação e deliberação de propostas para a implantação e operacionalização do SUS.

Regido por regras estatutárias aprovadas em assembleia - que estabelecem sua finalidade, organização, forma de eleição, administração patrimonial e financeira - o Conass atua de forma articulada com o Ministério da Saúde (MS) e com o Conselho Nacional de Secretarias Municipais de Saúde (Conasems) sobre os aspectos gerais do SUS, bem como representa o ente estadual da gestão do SUS no Conselho Nacional de Saúde (CNS).

De acordo com o art. 2º do seu estatuto, tem por finalidade:

I. Representar as Secretarias Estaduais de Saúde dos estados e do Distrito Federal (DF) nas instâncias do SUS, expressas no artigo 14-B da Lei no 8.080/90, artigo 1º parágrafo 3º

da Lei 8.142/1990 e outras decorrentes da gestão compartilhada entre os entes federativos na forma de organização do SUS;

II. Prestar assessoramento técnico às SES dos estados e do DF em assuntos ligados à gestão do sistema de saúde;

III. Promover a capacitação e a pesquisa científica para aprimoramento do SUS;

IV. Vocalizar para a sociedade as posições técnicas e políticas das SES dos estados e DF;

V. Disseminar informações;

VI. Produzir e difundir conhecimento; e,

VII. Inovar e incentivar a troca de experiências e de boas práticas.

Em agosto de 2021, com o propósito de construir uma antevisão para os próximos 10 anos, quando o Conass completará 50 anos de existência, foi realizada oficina de trabalho para a revisão do planejamento estratégico, com a participação do corpo técnico e gerencial, que se dedicou a avaliação do cenário atual e à análise das perspectivas de futuro.

Como produto, houve a revisão do mapa estratégico, com a declaração de missão, visão, valores e as perspectivas de resultados para as SES, de programas, de gestão e a perspectiva financeira, a saber:

Missão do Conass:

- *Articular, representar e apoiar as Secretarias Estaduais de Saúde, formular políticas de saúde, promover e disseminar informação, produzir e difundir conhecimento; inovar; incentivar a troca de experiência e atuar permanentemente na defesa do SUS.*

Visão:

- *Ser reconhecido pela sociedade brasileira, até 2030, como a principal referência técnica e de articulação política do conjunto da gestão estadual do SUS, por meio do protagonismo e capacidade de inovar e aprimorar políticas geradoras de saúde e bem-estar social.*

Valores:

- *Ética, ciência, protagonismo, efetividade, cooperação, equidade, democracia e compromisso social.*

Perspectiva de Resultado para as SES:

- *Fortalecer a gestão estadual para a consolidação do Sistema Único de Saúde.*

Perspectiva de Programas:

- *Programa de Apoio às SES.*
- *Programa de Cooperação Internacional.*
- *Programa de Comunicação.*
- *Programa de Produção e Disseminação Técnico Científica.*
- *Programa de Desenvolvimento Institucional.*
- *Programa de Acompanhamento das Atividades Legislativas no Congresso Nacional.*
- *Programa de Gestão da Informação em Saúde.*

Perspectiva de Gestão:

- *Aprimorar a governança e a conformidade, inovação na gestão da informação, estratégias de comunicação, planejamento estratégico, desenvolvimento de competências e habilidades, reconhecimento de sua força de trabalho.*

Perspectiva Financeira:

- *Efetivar a execução financeira e contábil transparentes, compatíveis com os objetivos estratégicos, por meio de gestão integrada, sustentabilidade dos recursos, demonstração do alcance dos resultados.*

O mapa estratégico é o guia para a elaboração do planejamento operacional e orçamentário do Conass para 2022.

2.2. Estrutura Organizacional

De acordo com o Art. 6º do Estatuto do Conselho, a estrutura organizacional do Conass é formada pelas seguintes instâncias: (i) Assembleia Geral; (ii) Diretoria; (iii) Comissão Fiscal; e (iv) Secretaria Executiva (Figura 1).

Figura 1 – Organograma

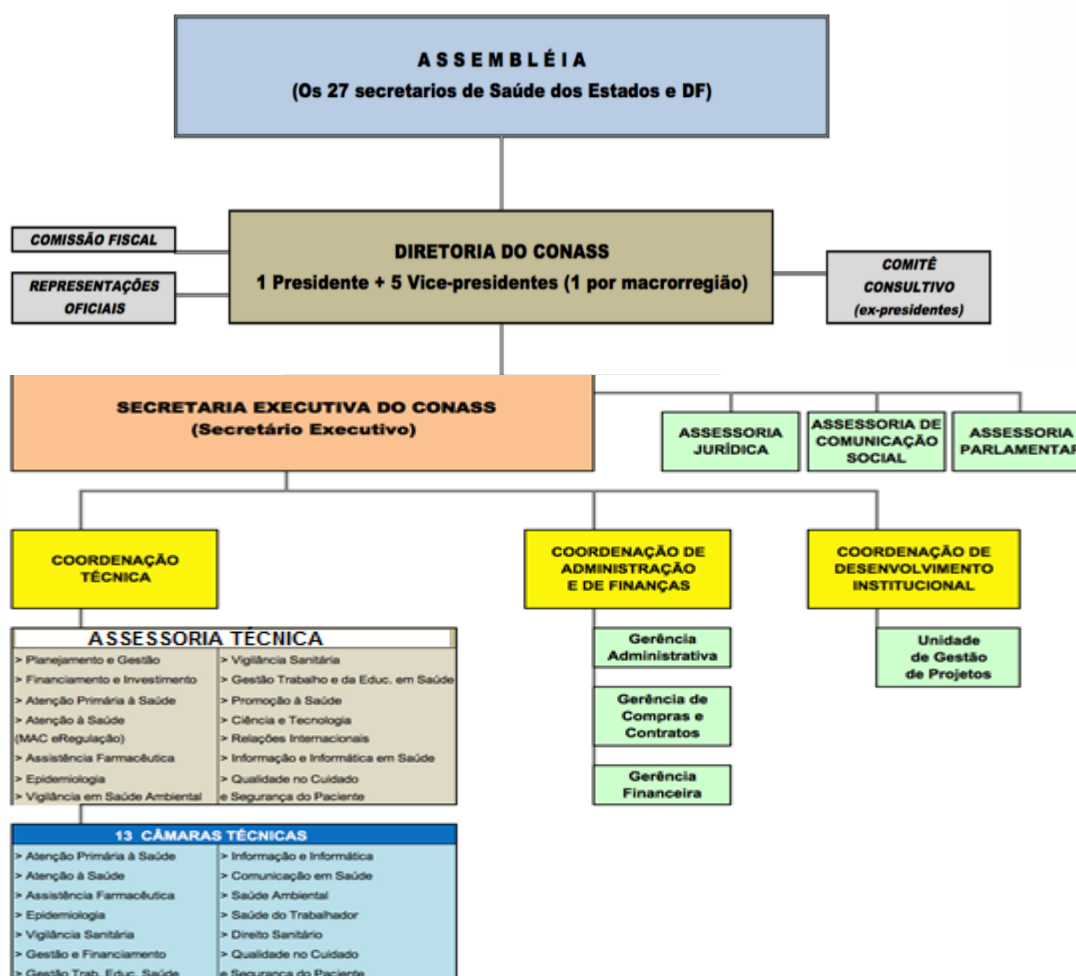

Fonte: Regimento aprovado Assembleia de 26/08/15.

A Assembleia Geral, formada por 27 Secretários Estaduais de Saúde, é a instância máxima de deliberação do Conselho. Constitui-se em um espaço de debate, de construção de consensos e de tomada de decisões, em que temas de interesse da saúde são aprofundados entre os pares. As Assembleias ordinárias ocorrem uma vez ao mês, um dia antes da reunião da Comissão Intergestores Tripartite (CIT), sendo o conteúdo das pautas e respectivas deliberações registradas em ata.

A Diretoria, eleita e subordinada à Assembleia, também tem caráter deliberativo e responde pela administração do Conselho, bem como por sua representação. É constituída por 6 (seis) membros, sendo um Presidente e cinco Vice- Presidentes, que representam cada uma das 5 regiões geográficas do país. A Comissão Fiscal, de caráter consultivo, é formada por três membros titulares e três suplentes, eleitos dentre os Secretários de Saúde, e tem por finalidade acompanhar a programação orçamentária e financeira do Conass, proceder

à análise e emitir parecer sobre o balanço anual, a prestação de contas e quaisquer outros documentos, quando solicitado pela Presidência, podendo, para tanto, requerer o concurso de auditoria complementar ou técnica específica para a realização de análises e pareceres.

A instância executora do Conass é a Secretaria Executiva (SE). Composta por equipe técnica-administrativa e por 13 Câmaras Técnicas Temáticas, a SE responde pelo assessoramento técnico à Diretoria e à Assembleia, subsidiando a tomada de posição da entidade em questões relativas à gestão do SUS, de interesse comum aos secretários estaduais de saúde, e implementando suas deliberações. Sua constituição, coordenação, atividades, normas, procedimentos organizativos e de funcionamento são definidos em regulamentos próprios, disponibilizados para acesso público no portal Conass, acessível em www.conass.org.br. Dentre outras atribuições, cabe à equipe de assessoria da SE prestar apoio técnico às SES no aprimoramento das suas funções gestoras do sistema estadual de saúde, no âmbito do SUS.

O Conselho dispõe, ainda, de um Comitê Consultivo de assessoramento político, de caráter honorífico, que tem como membros natos seus ex-presidentes.

A seguir, identificação dos dirigentes e representações oficiais do Conass no ano de 2021:

Quadro 1 – DIRETORIA

Autoridades	Cargo
Presidente Carlos Eduardo de Oliveira Lula	Secretário de Estado da Saúde/MA
Vice - Presidente da Região Norte Juan Mendes da Silva	Secretário de Estado da Saúde/AP
Vice - Presidente da Região Nordeste André Longo Araújo de Melo	Secretário de Estado da Saúde/PE
Vice - Presidente da Região Sudeste Nésio Fernandes de Medeiros Júnior	Secretário de Estado da Saúde/ES
Vice - Presidente da Região Sul Carlos Alberto Gebrim Preto	Secretário de Estado da Saúde/PR
Vice - Presidente da Região Centro-Oeste Ismael Alexandrino Júnior	Secretário de Estado da Saúde/GO

Quadro 2 - SECRETARIA EXECUTIVA

Dirigentes	Cargo
Jurandi Frutuoso Silva	Secretário Executivo
Fernando P. Cupertino de Barros	Coordenador Técnico
René Santos	Coordenador de Desenvolvimento Institucional
Antônio Carlos Rosa de O.Junior	Coordenador de Administração e de Finanças

Quadro 3 - COMISSÃO FISCAL

Autoridades	Cargo
Titular Geraldo Resende Pereira	Secretário de Estado da Saúde/MS
Titular Fernando Rodrigues Máximo	Secretário de Estado da Saúde/RO
Titular Cipriano Maia de Vasconcelos	Secretária de Estado da Saúde/RN
Suplente Mércia Simone Feitosa de Souza	Secretário de Estado da Saúde/SE
Suplente André Motta Ribeiro	Secretário de Estado da Saúde/SC
Suplente	Vago

Quadro 4 - REPRESENTAÇÕES OFICIAIS

Órgão	Representante
Agência Nacional de Saúde Suplementar - ANS	Titular: Fábio Baccheretti Vitor – SES/MG Suplente: Vago
Conselho Consultivo da ANVISA	Titular: Vago Suplente: Arita Gilda Hübner Bergmann – SES/RS
Hemobras	Leonardo Moura Vilela

Fonte: Atas das assembleias realizadas em 2021

2.3. Estrutura de Governança

Fundamentalmente, a governança compreende os mecanismos de liderança, estratégia e controle postos em prática, para avaliar, direcionar e monitorar a atuação da gestão, com vistas à condução de políticas e à prestação de serviços de interesse da sociedade e das demais partes interessadas.

Ao longo dos anos, o Conass tem se empenhado na prática da boa governança, estabelecendo claramente as funções da entidade, as competências e as responsabilidades dos membros das instâncias superiores de governança, usando estruturas de apoio e informação de boa qualidade, e prestando contas a quem de direito.

Compõem a estrutura de governança do Conass: (i) Assembleia dos Secretários, (ii) Comissão Fiscal, (iii) Conselho Consultivo, (iv) Auditoria, (v) Diretoria, (vi) Secretaria Executiva e suas coordenações. A Secretaria Executiva, em seu *modus operandi*, possui a coordenação técnica - destinada aos assuntos relacionados à gestão estadual do SUS - e a coordenação de desenvolvimento institucional – responsável pelos assuntos administrativos do Conselho.

A coordenação técnica possui um coordenador e especialistas nas diferentes áreas de atuação, ao passo que a coordenação de desenvolvimento institucional possui 3 gerências: a administrativa, a de compras e contratos, e a gerência financeira.

Diante das demais esferas de governo e outras entidades, o Conass atua na representação dos interesses comuns das Secretarias de Saúde dos estados e do Distrito Federal, participando da formulação e da tomada de decisões relacionadas ao desenvolvimento dos sistemas de saúde nas unidades federadas, em conjunto com o Ministério da Saúde e com o Conasems.

3. PLANO OPERACIONAL 2021

O planejamento operacional do Conass, para 2021, foi constituído por programas e projetos, sob a supervisão da Secretaria Executiva, orientado pelo Mapa Estratégico. Para seu financiamento, foram utilizadas as fontes de receita do Conass, incluindo os recursos do Orçamento Geral da União (OGU), respeitando as possibilidades e limitações de despesa definidas para cada uma das fontes.

3.1. Programas e Projetos Desenvolvidos

Conforme previsto no Plano Operacional para 2021, foram desenvolvidos pelo Conass os seguintes programas: i) Programa de Apoio às Secretarias Estaduais de Saúde (PASES) e seus projetos; ii) Programa de Cooperação Internacional; iii) Programa de Comunicação Social; e, iv) Programa de Desenvolvimento Institucional.

A avaliação dos programas e projetos, contendo os objetivos, resultados, metas e ações, encontra-se registrada de forma sumarizada na sequência.

3.1.1. Programa de Apoio às Secretarias Estaduais de Saúde - PASES

Este programa foi estruturado em 2019, com o início do atual período das gestões estaduais, congregando um conjunto de projetos com a finalidade de prestar apoio técnico e metodológico às equipes das SES.

Teve continuidade em 2020, contudo, por força do advento da pandemia pela Covid-19, alguns projetos em início de execução naquele ano foram suspensos e, os que permaneceram, sofreram reformulação com vistas a apoiar as SES no enfrentamento da crise, sendo as atividades presenciais substituídas por encontros virtuais.

Em 2021, concomitante a esse suporte e à realização das rotinas técnicas, foram ainda desenvolvidos os seguintes projetos de apoio às SES: i) Planificação da Atenção à Saúde; ii) Efetiva PAS; iii) Promoção da Saúde com Ênfase no Enfrentamento da Morbimortalidade no Trânsito; iv) Apoio ao Fortalecimento das Escolas Estaduais de Saúde Pública; v) Fortalecimento da Capacidade Técnica da Secretaria Estadual de Saúde para Utilização da Informação na Área da Gestão do Trabalho; vi) Centro de Informações Estratégicas para a Gestão Estadual do SUS – CIEGES; vii) Novas Formas de Remuneração dos Serviços Hospitalares do SUS; e, viii) Apoio à implantação de Modelo de Gestão e Financiamento para a Atenção Ambulatorial Especializada.

3.1.2. Projeto Planificação da Atenção à Saúde

OBJETIVO:

- Apoiar as SES no aprimoramento dos macros e dos microprocessos da atenção primária à saúde (APS); atenção ambulatorial especializada (AAE) e atenção hospitalar (AH); na organização da rede de atenção à saúde (RAS) por região e por linha de cuidado.

RESULTADO ESPERADO:

- Contribuir para a implantação e ou implementação da RAS, por região e por linha de cuidado, nos estados de Rondônia, Maranhão, Distrito Federal, Goiás, Rio Grande do Sul e Rio de Janeiro.

META PROGRAMADA:

- Realizar 100% das Oficinas previstas no projeto da Planificação no ano de 2021.

Quadro 5 – PROJETO PLANIFICAÇÃO DA ATENÇÃO À SAÚDE

AÇÕES PREVISTAS	RESULTADOS ALCANÇADOS
SES do Rio Grande do Sul <ul style="list-style-type: none">✓ Consolidar e implantar os macros e micros processos básicos da APS.✓ Aprimorar os macros e micros processos da APS nas linhas de cuidado da gestante, HAS e DM.✓ Introduzir as linhas de cuidado da pessoa idosa e da criança.✓ Aprimorar ações da AAE para as pessoas com HAS e ou DM.✓ Introduzir a atenção hospitalar na RAS.	SES do Rio Grande do Sul <p>A pandemia trouxe muitos problemas para o desenvolvimento da PAS, com a suspensão de atividades em 2 regiões de saúde - Ijuí e Osório.</p> <p>No entanto, várias ações foram desenvolvidas, como a elaboração das Notas Técnicas relativas à gestante, HAS e DM e a saúde da pessoa idosa.</p> <p>No Plano Estadual de Saúde, a PAS consta como estratégia para fortalecimento da APS, tendo proposta de expansão.</p> <p>Foram criados: i) o Programa Assistir, com um incentivo estadual para AAE e AH, para fortalecimento dos ambulatorios de doenças crônicas (HAS, DM, obesidade) e atenção à pessoa idosa; ii) a Rede Bem Cuidar, com incentivo estadual para a APS, sendo contemplada 1 UBS por município.</p>

<p>SES do Maranhão</p> <ul style="list-style-type: none"> ✓ Consolidar e implantar os macros e micros processos básicos da APS. ✓ Consolidar e implantar os macros processos na APS: atenção aos eventos agudos; atenção às condições crônicas; atenção preventiva; demanda administrativa; atenção domiciliar e autocuidado apoiado. ✓ Implantar as linhas de cuidados para as condições crônicas mais prevalentes – HAS, DM e saúde da pessoa idosa. ✓ Implementar os macros processos da AAE. ✓ Qualificar e integrar a atenção hospitalar (maternidade e hospitais) na RAS. ✓ Implantar a PAS em região de população predominantemente indígena. 	<p>Na região de Santa Maria, o município de Santa Maria conseguiu adquirir materiais para o exame do pé diabético para equipes de APS, realizou treinamento e houve o fortalecimento do ambulatório do Hospital Regional de Santa Maria: estrutural (recursos humanos, equipamentos, exames) e operacional (atenção contínua, ponto de apoio, plano de cuidado, autocuidado).</p> <p>SES do Maranhão</p> <p>No Maranhão, a Planificação se expandiu, por meio da PAS, PLANIFICA SUS/PROADI e por iniciativa da própria SES.</p> <p>Nas regiões de Caxias e Timon, com o apoio direto do Conass, foram implantados: a territorialização dos municípios e cadastro no e-SUS; diagnóstico da área adscrita às equipes; classificação de risco familiar com elaboração do plano de cuidado; organização das agendas (agendamento por bloco de horas); as linhas de cuidado selecionadas foram a materno-infantil, saúde da pessoa idosa, HAS e DM; elaboração e implantação de 13 POP; estratificação de risco das gestantes, crianças, hipertensos, diabéticos e idosos; implantação da classificação de risco dos eventos agudos nas UBS; compartilhamento do cuidado das gestantes e crianças de alto risco com o AAE; capacitação sobre auto cuidado apoiado; e segurança do paciente; estratificação de risco do Idoso - IVCF20; manejo da pessoa idosa na APS; e tutorias em saúde bucal.</p> <p>Nas regiões, houve expansão da PAS para 100% das UBS dos municípios. Houve a implantação da puericultura e teste do pezinho em 100% UBS; 67% das UBS possuem gerentes; monitoramento da implantação dos macro e microprocessos da APS em 100% das UBS de Caxias, por meio de instrumento; matriciamento da AAE com a APS; integração do CEAMI de Caxias com os 07 municípios da RS; protagonismo dos tutores da Regional Caxias com o processo da PAS, a partir de 2020; regionalização do Centro de Atenção Especializada Materno Infantil (CAEMI) e atendimento à</p>
---	---

<p>SES de Rondônia</p> <ul style="list-style-type: none"> ✓ Consolidar e implantar os macros e micros processos básicos da APS. ✓ Consolidar e implantar os macros processos: atenção aos eventos agudos; atenção às condições crônicas; atenção preventiva; demanda administrativa; atenção domiciliar e autocuidado apoiado. ✓ Implantar as linhas de cuidados para as condições crônicas mais prevalentes – HAS, DM, saúde da pessoa idosa. ✓ Implementar os macros processos da AAE. ✓ Qualificar e integrar a atenção hospitalar (maternidade e hospitais) na RAS. 	<p>criança em Timon; e manutenção da estrutura física, materiais e equipamentos nas UBS, além de maior protagonismo dos gestores: estado, regionais e municipais com o processo da PAS.</p> <p>SES de Rondônia</p> <p>A PAS tornou-se uma Política Estadual por meio da Resolução CIB/RO nº 467 de 25 de outubro de 2018; houve recomposição do GTC Estadual da PAS, conforme Resolução CIB/RO 154/20/052021 (29 áreas técnicas da SES e 05 R.T. Regionais) com 02 integrantes da escola técnica do SUS; foi assegurada nas reuniões de CIB informe sobre a PAS; houve planificação nos três níveis de atenção; protagonismo dos tutores do estado, nível central e regional; expansão da PAS para todas as UBS dos municípios em Planificação; integração da APS com a Vigilância em Saúde; integração da APS e da AAE, na região de Cacoal e Ji-Paraná;</p> <p>Destacaram-se como avanços: territorialização dos municípios e cadastro no e-SUS; diagnóstico da área adscrita as equipes; classificação de risco familiar com elaboração do plano de cuidado; organização das agendas (agendamento por bloco de horas); as linhas de cuidado selecionadas foram a materno-infantil, saúde da pessoa idosa, HAS e DM; elaboração e implantação de 32 POP; estratificação de risco das gestantes, crianças, hipertensos, diabéticos e idosos; implantação da classificação de risco dos eventos agudos nas UBS; integração da APS com AAE; compartilhamento do cuidado das gestantes e crianças de alto risco com os CREAMI; matriciamento da AAE com a APS; capacitação sobre autocuidado apoiado e segurança do paciente, estratificação de risco do idoso - IVCF20 e manejo da pessoa idosa na APS; implantação da planificação da atenção perinatal hospitalar, em 05 maternidades do estado; e participação nas reuniões e oficinas do PLANIFICA SUS, para integrar os projetos.</p>
---	--

<p>SES do Distrito Federal</p> <ul style="list-style-type: none"> ✓ Consolidar e implantar os macros e micros processos básicos da APS. ✓ Consolidar e implantar os macros processos: atenção aos eventos administrativos, atenção domiciliar, autocuidado apoiado e cuidados paliativos. ✓ Implantar as linhas de cuidado para condições crônicas mais prevalentes – atenção materno-infantil e saúde da pessoa idosa. ✓ Implantar e implementar os macros processos da AAE. <p>SES de Goiás</p> <ul style="list-style-type: none"> ✓ Continuidade da PAS nas Regionais Entorno Sul, Nordeste I e Nordeste II. ✓ Capacitar os apoiadores das 18 regionais e as referências técnicas da sede da SES, COSEMS e MS. ✓ Implantar a linha de cuidado da saúde da pessoa idosa. ✓ Participação no Seminário " Experiências exitosas da PAS". ✓ Qualificar as referências técnicas e apoiadores nas notas técnicas. ✓ Promover a articulação entre a APS e a AAE nas Regionais Nordeste I, Nordeste II e Entorno Sul. 	<p>SES do Distrito Federal</p> <p>Expansão da PAS para 4 das 7 RS.</p> <p>Na Região Leste, foi iniciada a integração da APS, AAE e AH.</p> <p>As linhas de cuidado priorizadas foram a HAS e DM, com ampliação para a atenção materno-infantil.</p> <p>Foram realizadas: 11 reuniões para capacitação dos facilitadores; 29 reuniões para planejamento e monitoramento; 11 oficinas temáticas; 2 oficinas tutoriais na APS; 4 oficinas na AAE para a linha de cuidado materno-infantil e 3 para HAS e DM; 5 oficinas na AH; 4 seminários para a expansão da PAS.</p> <p>SES de Goiás</p> <p>A Escola de Saúde Pública assumiu a condução da PAS no estado.</p> <p>Apoio na construção, customização do material e participação nas oficinas.</p> <p>Apoio no alinhamento com os consultores regionais e municipais.</p> <p>Participação permanente nas CIR para apresentação e acompanhamento do projeto.</p> <p>O projeto foi iniciado com esse novo formato em três macrorregiões.</p> <p>Avanço importante na articulação da coordenação do projeto com as gerências da APS, AAE, com a coordenação de redes e demais superintendências, além do COSEMS e SEINSF para o apoio a PAS.</p> <p>Foram elaboradas as notas técnicas para atenção às gestantes, diabetes, hipertensão, obesidade e sobrepeso pela SES tendo como uma das referências bibliográficas o material do Conass e do Projeto PLANIFICA SUS.</p> <p>Está sendo utilizada a Carteira de Serviço proposta pelo MS para a APS, bem como a organização do fluxo das gestantes, qualificação dos profissionais da APS em pré-natal e tele consulta.</p>
---	---

<p>SES do Rio de Janeiro</p> <ul style="list-style-type: none"> ✓ Concluir a realização das oficinas temáticas iniciadas para a implantação da PAS. ✓ Consolidar e implantar macroprocessos: Atenção aos eventos agudos, condições crônicas, atenção preventiva, demandas administrativas, atenção domiciliar, autocuidado apoiado e cuidados paliativos. <p>Centros Colaboradores</p> <ul style="list-style-type: none"> ✓ Manter parceria com o Centro Colaborador de Uberlândia. ✓ Implantar mais um Centro Colaborador em município de médio porte. ✓ Transformar duas regiões de saúde onde a PAS está sendo desenvolvida em Centros Colaboradores. 	<p>A pandemia e a troca de gestores e equipes em 2021 retrocedeu muitos processos da PAS nos municípios, mas as oficinas e tutorias continuaram acontecendo.</p> <p>SES do Rio de Janeiro</p> <p>Atividades interrompidas em decorrência da mudança na gestão municipal do Rio de Janeiro.</p> <p>Centro Colaborador de Uberlândia</p> <p>Houve aperfeiçoamento dos macro e microprocessos da APS nas unidades de saúde do Setor Sul e na organização da Rede de Atenção à Saúde da Pessoa Idosa no município.</p> <p>O setor apresentou 60.743 famílias cadastradas, onde 99% das famílias foram classificadas por risco; em média mais de 88% das gestantes, crianças menores de 1 ano, pessoas com hipertensão e diabetes, tiveram suas consultas programadas e garantidas na agenda; a lista de espera de reumatologia reduziu 80% desde o início da organização da atenção das pessoas com doenças reumáticas; observou-se a evolução dos indicadores do Programa Previne Brasil quando comparados os resultados do primeiro, segundo e terceiro quadrimestre no ano de 2021.</p> <p>Aplicou-se o checklist - Avaliação do Estágio da Construção da Casa da APS - no Setor Sul, onde demonstrou-se que com exceção das unidades que estão no processo de expansão da PAS, as demais conseguiram um percentual acima de 85% de conformidades nos itens avaliados. Foram identificados os itens não conformes de maior impacto para serem trabalhados em 2022.</p>
---	---

<p>Realizar Seminário de avaliação e mostra de experiências em Brasília.</p>	<p>Mesmo com a situação da pandemia foram realizadas por meio remoto as oficinas: A RAS e a Construção Social da APS; Territorialização; O acesso à APS para a expansão da PAS para as 7 UBSF do Shopping Park e UBS Patrimônio.</p> <p>Mantiveram as tutorias na Unidade Laboratório Santa Luzia.</p> <p>Existiu uma diferença nos indicadores das 26 UBSF e 2 UBS, dada as particularidades, como um maior número populacional por equipe e baixa cobertura de ACS. Mesmo assim, observou-se avanços nestas 2 unidades onde 66% das famílias foram classificadas por risco, 74% das gestantes, crianças menores de 1 ano, pessoas com hipertensão e diabetes, apresentaram suas consultas programadas e garantidas na agenda.</p> <p>Quanto a Rede de Atenção à Saúde da Pessoa Idosa, houve a manutenção do aperfeiçoamento na organização dos processos, em que 63% das pessoas idosas cadastradas estavam estratificadas por risco, sendo que as equipes da estratégia de saúde da família atingiram a meta pactuada de 90%.</p> <p>Aconteceram 29h30 de educação permanente, com um total de 1010 participantes.</p> <p>Foi desenvolvido o Geoprocessamento da Pessoa Idosa em Uberlândia, segundo a sua estratificação de risco.</p> <p>Realização em parceria com a SMS do Seminário Avanços e Desafios na Implementação da Rede de Atenção à Saúde da Pessoa Idosa e a Oficina A Utilização do IVCF-20 pelos Agentes Comunitários de Saúde.</p> <p>Outros Centros Colaboradores</p> <p>Embora informalmente, Caxias/MA e a Região Leste/DF têm atuado como centros colaboradores da PAS.</p> <p>Readequação da proposta original do Seminário de avaliação e mostra de experiências em Brasília.</p> <p>Em decorrência da pandemia da COVID-19, optou-se pela realização de um seminário virtual, em conjunto com Hospital Albert Einstein, responsável pela execução do Projeto PlanificaSUS, no âmbito do PRADI-SUS.</p>
---	---

3.1.3. Projeto Efetiva PAS

OBJETIVO:

- Avaliar a efetividade da estratégia da “Planificação da Atenção à Saúde – PAS” na melhoria da organização e qualificação dos processos assistenciais em cinco regiões de saúde do Brasil.

RESULTADOS ESPERADOS:

- Projeto de pesquisa contendo detalhamento da metodologia e cronograma de atividades;
- Documento técnico contendo o detalhamento do estudo piloto a ser realizado na Região de Saúde Norte do estado do Espírito Santo;
- Documento técnico contendo a caracterização das redes temáticas selecionadas nas cinco Regiões de Saúde, com foco na APS e AAE.

RESULTADOS ALCANÇADOS:

- Tendo em vista a pandemia, o cronograma do projeto foi adaptado, não ocorrendo as visitas presenciais;
- Os produtos 1 e 2 (P1 e P2) foram entregues em 2020 e serviram de conteúdo para a linha editorial Conass Documenta publicado em 2021: (P1) Projeto de pesquisa contendo detalhamento da metodologia e cronograma de atividades e (P2) Documento técnico contendo o detalhamento do estudo piloto a ser realizado na Região de Saúde Norte do estado do Espírito Santo. O produto 3, correspondente a Documento técnico contendo a caracterização das redes temáticas selecionadas nas cinco Regiões de Saúde, com foco na APS e AAE, foi desenvolvido durante 2021 e tem previsão de entrega no ano de 2022.

3.1.4. Projeto Promoção da Saúde, com Ênfase no Enfrentamento da Morbimortalidade no Trânsito

OBJETIVO:

- Apoiar as SES na implantação de métodos e estratégias de enfrentamento à morbimortalidade no trânsito.

RESULTADO ESPERADO:

- Estruturação das estratégias e implementação das ações em 15 SES que aderiram ao projeto para o período de 2020/2021.

META PROGRAMADA:

- Desenvolver o trabalho em 100% das SES que aderiram ao projeto.

Quadro 6 – PROJETO PROMOÇÃO DA SAÚDE, COM ÊNFASE NO ENFRENTAMENTO DA MORBIMORTALIDADE NO TRÂNSITO

AÇÕES PREVISTAS	RESULTADOS ALCANÇADOS
<ul style="list-style-type: none">✓ Formatação da equipe estadual e trabalho em equipe sobre os passos a serem seguidos a partir do "Guia Orientador para o Enfrentamento da Morbimortalidade no Trânsito"✓ Elaboração dos marcos legais e implementação das ações por eles definidas pelos órgãos da Administração Estadual✓ Avaliação do trabalho realizado e publicação dos resultados do ano.	<p>O objetivo, apesar das dificuldades ocasionadas pela pandemia, foi plenamente atingido, pois todas as SES que aderiram ao projeto receberam o apoio e a formação para a implementação das ações necessárias.</p> <p>Houve mudança da metodologia, substituindo os encontros presenciais pela realização em ambiente virtual, no entanto, sem comprometimento do trabalho realizado.</p> <p>Em novembro de 2021, foi realizado um seminário virtual para a apresentação das experiências, com a participação de 9 das 15 SES como expositoras.</p>

3.1.4 Projeto Apoio ao Fortalecimento das Escolas Estaduais de Saúde Pública**OBJETIVO:**

- Implementar e monitorar a Rede Colaborativa das Escolas Estaduais de Saúde Pública e o Repositório de Gestão da Educação na Saúde.

RESULTADO ESPERADO:

- Rede Colaborativa de Escolas Estaduais de Saúde Pública e Repositório de Gestão da Educação na Saúde implementados e monitorados.

METAS PROGRAMADAS:

- Implementar e monitorar a Rede Colaborativa de Escolas Estaduais de Saúde Pública;
- Implementar e monitorar o Repositório de Gestão da Educação.

Quadro 7 – PROJETO APOIO AO FORTALECIMENTO DAS ESCOLAS ESTADUAIS DE SAÚDE PÚBLICA

AÇÕES PREVISTAS	RESULTADOS ALCANÇADOS
<ul style="list-style-type: none">✓ Implementação da Rede Colaborativa de Escolas Estaduais de Saúde Pública.✓ Monitoramento da Rede de Escolas Estaduais de Saúde Pública.✓ Monitoramento do Repositório de Gestão da Educação na Saúde.✓ Realização do 2º Encontro Nacional das Escolas Estaduais de Saúde Pública.	<p>A Rede Colaborativa de Escolas Estaduais de Saúde Pública - REDECOESP foi oficialmente apresentada na assembleia do Conass em novembro de 2021.</p> <p>As ações foram desenvolvidas, porém com necessidade de adequação devido aos limites impostos pela pandemia, e, em decorrência, houve a suspensão do Encontro Nacional e da visita técnica.</p> <p>O resultado esperado foi alcançado, com o Portal da REDECOESP constituído.</p>

3.1.5 Projeto Fortalecimento da Capacidade Técnica da SES para Utilização de Informações na Área da Gestão do Trabalho

OBJETIVO:

- Desenvolver rotinas de análises de dados e capacitar gestores das SES no uso apropriado da informação para aperfeiçoamento da gestão do trabalho, com ênfase em indicadores sobre força de trabalho, despesas com pessoal e oferta de serviços em âmbito estadual.

RESULTADO ESPERADO:

- Equipes gestoras das SES beneficiadas pelo projeto, de acordo com as respectivas capacidades técnicas para utilização de dados e informações de apoio à gestão do trabalho.

METAS PROGRAMADAS:

- Capacitar equipes gestoras das SES, selecionadas entre UF de menor capacidade técnica para utilização de dados e informações de apoio à gestão do trabalho, para analisar e interpretar indicadores básicos sobre o tamanho e a composição da força de trabalho do SUS em âmbito estadual;
- Capacitar equipes gestoras das SES, selecionadas entre UF de maior capacidade técnica para utilização de dados e informações de apoio à gestão do trabalho, para produzir, analisar e interpretar indicadores básicos sobre o volume e a composição das despesas com pessoal da saúde em âmbito estadual;
- Capacitar até 3 equipes gestoras das SES, selecionadas entre UF de maior capacidade técnica para utilização de dados e informações de apoio à gestão do trabalho, para produzir, analisar e interpretar indicadores básicos sobre oferta de serviços públicos de saúde em âmbito estadual.

Quadro 8 – PROJETO FORTALECIMENTO DA CAPACIDADE TÉCNICA DA SES PARA UTILIZAÇÃO DE INFORMAÇÕES NA ÁREA DA GESTÃO DO TRABALHO

AÇÕES PREVISTAS	RESULTADOS ALCANÇADOS
<ul style="list-style-type: none">✓ Discussão com as 27 SES sobre a estruturação para o uso da Informação em gestão do trabalho no SUS.✓ Capacitação das equipes gestoras das SES, selecionadas entre UF de menor capacidade técnica para utilização de dados e informações de apoio à gestão do trabalho, para analisar e interpretar indicadores básicos sobre o tamanho e a composição da força de trabalho do SUS em âmbito estadual.✓ Capacitação das equipes gestoras das SES, selecionadas entre UF de maior capacidade técnica para utilização de dados e informações de apoio à gestão do trabalho, para produzir, analisar e interpretar indicadores básicos sobre o volume e a composição das despesas com pessoal da saúde em âmbito estadual.✓ Capacitação das equipes gestoras das SES, selecionadas entre UF de maior capacidade	<p>O objetivo e os resultados foram alcançados, no entanto, foi necessário, devido aos limites impostos pela pandemia, adequar todas as atividades para o formato virtual. Mesmo com estes limites, as atividades foram desenvolvidas.</p> <p>Não foi possível desenvolver intercâmbio com outros países.</p>

<p>técnica para utilização de dados e informações de apoio à gestão do trabalho, para produzir, analisar e interpretar indicadores básicos sobre oferta de serviços públicos de saúde em âmbito estadual.</p> <ul style="list-style-type: none"> ✓ Reuniões de coordenação do projeto. ✓ Promoção de intercâmbio entre países sobre o tema da utilização de informações na área da gestão do trabalho. ✓ Reuniões de planejamento das atividades das ações. 	
--	--

3.1.6 Projeto Centro de Informações Estratégicas para a Gestão Estadual Do SUS – CIEGES

OBJETIVO:

- Organizar e disponibilizar informações estratégicas para a gestão estadual do SUS, por meio de painéis dinâmicos, individualizados por estado.

RESULTADO ESPERADO:

- Modelagem dos dados do SUS em uma base de dados central, com painéis dinâmicos.

META PROGRAMADA:

- *Big Data* estruturado e com capacidade de atualização e painéis informativos dinâmicos.

Quadro 9 – PROJETO CENTRO DE INFORMAÇÕES ESTRATÉGICAS PARA A GESTÃO ESTADUAL DO SUS – CIEGES

AÇÕES PREVISTAS	RESULTADOS ALCANÇADOS
✓ Desenvolvimento de infraestrutura para: a extração; armazenamento; organização; uniformização; identificação dos dados a serem integrados ao Big Data do Conass; integração das bases estaduais ao Big Data do Conass.	O objetivo para 2021 foi alcançado com a organização e integração de dados recebidos e coletados nos sistemas do MS e das SES, possibilitando a disponibilização de gráficos e análises estratégicos para a gestão e a sociedade em formato de painéis dinâmicos.

<ul style="list-style-type: none"> ✓ Desenvolvimento de painéis dinâmicos para o Conass e SES. ✓ Desenvolvimento de Inteligência Artificial e geoprocessamento. 	<p>As ações foram executadas parcialmente, pois não foi possível a completa atualização dos dados de origem dos sistemas do MS em decorrência de instabilidades e ataques hackers.</p> <p>Destacam-se como principais resultados:</p> <ul style="list-style-type: none"> ✓ 14 servidores físicos e em nuvem estão integrados e processando em conjunto, em lógica que garante segurança e backup. ✓ Houve o desenvolvimento de um complexo conjunto de scripts (robôs) para a manutenção da estrutura atualizada. ✓ A base de dados centralizada do Conass foi integrada, com fluxo e automatização das atualizações dos gráficos, com o uso de linguagens de processamento de Inteligência Artificial. ✓ Todos os painéis dinâmicos criados ou evoluídos em 2021 foram atualizados. ✓ Houve o lançamento da nova programação visual do painel Covid-19, marcando os 550 dias ininterruptos de divulgação dos dados. ✓ Sistema de geoprocessamento desenvolvido, com integração com a base de dados do Conass, em estágio de integração ao sistema do portal CIEGES. ✓ Desenvolvido o sistema "Coletakit", para receber semanalmente dados de estoques e consumo de medicamentos usados na intubação. Os 27 estados enviam os dados pelo sistema do Conass, que realiza a compilação e envia 23 relatórios (com gráficos e análises) para o MS, CONASEMS e para as próprias SES. Este sistema foi essencial para o Brasil superar a profunda crise de falta de medicamentos para intubação. ✓ A base de dados central do Conass foi desenvolvida e contou com mais de 12,4 bilhões de registros estruturados e integrados. Painéis dinâmicos com acesso restrito e público foram desenvolvidos, mantidos e evoluídos.
---	---

3.1.7 Projeto Proposta de Novas Formas de Remuneração de Serviços Hospitalares do SUS

OBJETIVO:

- Elaborar proposta de novas formas de remuneração de serviços hospitalares do SUS.

RESULTADO ESPERADO:

- Documento técnico contendo proposta de novas formas de remuneração de serviços hospitalares do SUS.

META PROGRAMADA:

- Documento técnico elaborado contendo proposta de novas formas de remuneração de serviços hospitalares do SUS.

Quadro 10 – PROJETO PROPOSTA DE NOVAS FORMAS DE REMUNERAÇÃO DE SERVIÇOS HOSPITALARES DO SUS

AÇÕES PREVISTAS	RESULTADOS ALCANÇADOS
✓ Elaboração do documento técnico contendo proposta de novas formas de remuneração de serviços hospitalares no SUS.	<p>No primeiro semestre de 2021, foi elaborado o documento técnico contendo proposta de novas formas de remuneração/contratualização dos serviços hospitalares no SUS.</p> <p>No segundo semestre de 2021, foi definida a Agenda Estratégica da Comissão Intergestores Tripartite (CIT) para 2021/2022, sendo que o tema de novas formas de remuneração de serviços hospitalares no SUS foi previsto para 2022, ficando, portanto, prevista para esse ano a discussão junto a Assembleia do Conass e CIT.</p> <p>O trabalho desenvolvido possibilitou ao Conass o conhecimento sobre as formas de remuneração e contratualização de serviços hospitalares do SUS, e, por conseguinte, a identificação das fragilidades na formalização, no acompanhamento e avaliação dos contratos, bem como a necessidade de fortalecer o papel das SES na regulação das redes de atenção à saúde nas macrorregiões de saúde.</p>

	O documento elaborado também servirá de subsídio de conteúdo e metodologia para projeto a ser desenvolvido em parceria com Ministério da Saúde, voltado ao aprimoramento da área de regulação e contratualização do SUS.
--	--

3.1.8. Projeto Apoio à Implantação de Modelo de Gestão e Financiamento para a Atenção Ambulatorial Especializada

OBJETIVOS:

- Apoiar, por demanda, as SES que aderiram ao Projeto PLANIFICA SUS do PROADI SUS, desenvolvido pelo Hospital Israelita Albert Einstein, na implantação do modelo de gestão e financiamento nas unidades de atenção ambulatorial especializada (AAE) identificadas como de referência do projeto;
- Desenvolver uma proposta de financiamento e gestão para AAE.

RESULTADO ESPERADO:

- Plano de ação para as unidades de AAE vinculadas ao Projeto PLANIFICA SUS do PROADI SUS, conforme adesão, contendo proposta de modelo de gestão e financiamento adequado ao modelo de atenção às condições crônicas (MACC).

METAS PROGRAMADAS:

- 100% das unidades de AAE que demandarem apoio do Conass para o desenvolvimento de proposta de modelo de gestão e financiamento adequado ao modelo de atenção às condições crônicas (MACC);
- Elaboração de documento técnico sobre a nova forma de financiamento e gestão da AAE.

Quadro 11 – PROJETO APOIO À IMPLANTAÇÃO DE MODELO DE GESTÃO E FINANCIAMENTO PARA A ATENÇÃO AMBULATORIAL ESPECIALIZADA

AÇÕES PREVISTAS	RESULTADOS ALCANÇADOS
<ul style="list-style-type: none"> ✓ Apoio técnico às SES que demandarem elaboração de planos de ação. ✓ Elaboração de conteúdo técnico sobre nova forma de financiamento da AAE. 	<p>O objetivo do projeto foi atingido: i) no primeiro semestre de 2021 foi elaborado um diagnóstico dos pontos de AAE vinculados ao SUS, com base numa pesquisa realizada junto às 27 SES; ii) houve demanda de duas SES para discussão do modelo de gerenciamento e financiamento dos AAE; iii) no terceiro quadrimestre, foi elaborada uma proposta de financiamento e gestão para a AAE.</p> <p>As visitas presenciais nas SES não foram possíveis em função do avanço da pandemia em 2021. Foram elaborados dois planos de ação referente à demanda de duas SES.</p> <p>O documento técnico sobre nova forma de financiamento da AAE foi elaborado, contendo um diagnóstico da AAE no Brasil e apresentando uma proposta em relação ao financiamento e gestão da AAE que se diferencia do atual modelo de pagamento por procedimento.</p>

3.2 Programa de Cooperação Internacional

OBJETIVOS:

- Dar visibilidade internacional ao trabalho do Conass e ao SUS;
- Intercambiar experiências com outros organismos gestores de sistemas de saúde;
- Adquirir novos conhecimentos e experiências que possam ser úteis ao trabalho do Conass e das SES.

RESULTADOS ALCANÇADOS:

- Apesar das limitações impostas pela pandemia, os objetivos foram alcançados, tanto na manutenção das relações com entidades parceiras, quanto na colaboração em atividades internacionais já previstas;
- Para o alcance dos objetivos, destacam-se as seguintes ações realizadas:

- ✓ Publicação de três livros da série LEIASS, em parceria com o Instituto de Higiene e Medicina Tropical da Universidade Nova de Lisboa (IHMT);
- ✓ Participação em duas reuniões presenciais no IHMT, em Lisboa;
- ✓ Participação virtual em seminário da COLUFRAS, no âmbito da cooperação com a Conferência Lusofrancófona da Saúde – COLUFRAS;
- ✓ Participação virtual em duas reuniões ordinárias anuais, em Lisboa, como Observador Consultivo da Comunidade dos Países de Língua Portuguesa (CPLP);
- ✓ Participação virtual em duas reuniões ordinárias anuais, em Lisboa como membro do Secretariado Executivo do Fórum da Sociedade Civil da CPLP;
- ✓ Participação presencial numa missão em Guiné-Bissau, em parceria com o Instituto de Higiene e Medicina Tropical da Universidade Nova de Lisboa;
- ✓ Participação virtual em eventos multilaterais no Congresso da Associação Latina de Análise dos Sistemas de Saúde, em Lugano (Suíça), 2021.

3.3 Programa de Comunicação Social

OBJETIVO:

- Estabelecer e ampliar canais de comunicação do Conass com seus públicos, fortalecendo o diálogo e contribuindo para a realização da sua missão institucional.

RESULTADOS ALCANÇADOS:

- Em 2021, quase 2.000 demandas da imprensa foram atendidas, notas enviadas e entrevistas foram concedidas. Aumento de 100% nas interações com a imprensa em relação a 2020. Diariamente, cerca de 8 veículos de comunicação publicaram matérias com informações, dados ou entrevistas mencionando o Conass, nos principais veículos de comunicação e jornalismo brasileiros, como Estadão, Folha de S. Paulo, O Globo, CNN Brasil. Jornais de todo o mundo utilizaram os dados do Conass para divulgar a situação da pandemia no país, como o *New York Times* (Estados Unidos da América), BBC (Inglaterra) e *Deutsche Welle* (Alemanha). Os veículos de comunicação que não se encontravam no consórcio da imprensa utilizaram os dados diários do Painel Conass | Covid-19 para divulgar a situação da

pandemia no Brasil. O portal do Conass teve 13,9 milhões de páginas visualizadas, de usuários de cerca de 183 países. No *Twitter*, as publicações do Conass alcançaram 28 milhões de visualizações. No *youtube*, mais de 20 mil horas assistidas e 2.838.155 visualizações em 2021.

3.4 Programa de Desenvolvimento Institucional

OBJETIVO:

- Coordenar o planejamento estratégico e orçamentário do Conass e apoiar a equipe técnica na elaboração e acompanhamento dos programas e projetos.

RESULTADOS ALCANÇADOS:

- Em 2021, o Programa de Desenvolvimento Institucional do Conass executou plenamente o conjunto das ações propostas com destaque para: i) coordenação do processo de planejamento institucional com elaboração do novo mapa estratégico, conforme descrito nesse relatório; ii) apoio à equipe técnica na elaboração e acompanhamento da execução de 11 programas e projetos; iii) elaboração da proposta orçamentária para 2022; iv) acompanhamento da execução orçamentária e financeira 2021 tendo alcançada a execução de 99%; v) elaboração do PAA para 2022 com recursos do OGU; vi) elaboração e apresentação ao Ministério da Saúde do Relatório Anual de Gestão referente ao exercício de 2020 relacionados aos recursos financeiros do OGU.

4. DESEMPENHO INSTITUCIONAL

Além da execução das atividades realizadas por meio dos programas e projetos estratégicos descritos no item anterior, o orçamento do Conass para 2021 contemplou o custeio das despesas administrativas e das rotinas técnicas.

Despesas administrativas são despesas institucionais de custeio da manutenção da estrutura do Conass, tais como: apoio administrativo; folha de pagamento e encargos do pessoal CLT; alugueis e respectivos encargos e seguros; empresa de contabilidade; auditoria

independente; manutenção predial, limpeza e conservação; tecnologia da informação e segurança de rede; internet; manutenção e aprimoramento dos módulos de informática integrados; telefonia; manutenção de equipamentos e materiais permanentes; energia elétrica; água e esgoto; correios; cartórios; locação de copiadoras; impostos, taxas e encargos legais, material de escritório, de informática e outras despesas de consumo; gestão financeira; gestão de compras e contratos.

Merece destaque a conclusão da obra de ampliação da estrutura física do Conass, com a construção do auditório “Adib Jatene” (fundador do Conass) e de outros ambientes, como a sala de reuniões “Lourdes e Vivi” (assessoras técnicas falecidas em 2020), proporcionando impacto considerável na redução dos custos com locação de espaço físico para realização das assembleias, de oficinas de trabalho, de reuniões das Câmaras Técnicas, dentre de outros eventos institucionais.

Em relação às rotinas técnicas, grande parte corresponde à atuação técnica, política e institucional voltada ao aprimoramento da gestão estadual do SUS e ao fortalecimento dos princípios e diretrizes constitucionais que norteiam esse Sistema. Dentre elas, cabe destacar: articulação, representação e apoio às SES; promoção e disseminação da informação, produção e difusão do conhecimento, e incentivo à troca de experiências, prioritariamente, entre gestores, técnicos, e profissionais de saúde que atuam no SUS.

A seguir, relato sucinto da atuação deste Conselho no decorrer do ano de 2021.

4.1. Articulação, Representação Institucional e Apoio às SES

- Instituição de Grupo de Trabalho, com representantes das SES, para elaboração do Plano Nacional de Fortalecimento das Residências em Saúde, posteriormente aprovado na CIT;
- Realização de encontros virtuais com a equipe do Consórcio Hospitalar da Catalunha, com vistas a elaboração de Proposta de novas formas de Remuneração de Serviços Hospitalares no SUS;
- Promoção de encontro virtual com as referências técnicas das SES no Projeto de Regionalização, desenvolvido no âmbito do Proadi-SUS, identificado avanços e desafios do projeto nos territórios;

- Representação no Gabinete de Crise, instituído pelo Ministério da Saúde, e participação e reuniões para tratar dos temas afetos à pandemia de Covid-19;
- Representação nos Grupos de Trabalho da Comissão Intergestores Tripartite (GT), por meio da participação dos seus assessores de referência nos respectivos grupos, conforme agenda pactuada entre MS, Conass e Conasems, no decorrer de 2021, a saber: 11 participações no GT de Ciência e Tecnologia; 15 no GT de Insulinoterapia no SUS; 12 no GT de Vigilância em Saúde; 10 no GT de Laboratórios; 16 no GT de Vigilância Sanitária; 14 no GT da APS; 7 no GT de Gestão e Financiamento, bem como nas reuniões conjuntas entre os GT, quando necessárias;
- Representação no Grupo Técnico Nacional para Serviços Farmacêuticos na APS nas Américas;
- Representação na Comissão Nacional de Incorporação de Tecnologias em Saúde (Conitec) - responsável pela avaliação da de tecnologia incorporação em saúde no âmbito do Sistema Único de Saúde. O Conass se fez presente nas 14 reuniões realizadas em 2021, com importantes contribuições técnicas nos debates promovidos pela Comissão;
- Representação do Conass no Comitê Nacional para Uso Racional de Medicamentos (CNPURM), com participação em 5 eventos técnicos promovidos pelo referido Comitê;
- Participação em 13 das 14 reuniões do Conselho Deliberativo da ADAPS para instalação da agência, que cuidará do Programa Mais Médicos pelo Brasil;
- Participação em reunião sobre Integração dos projetos Proadi SUS com os hospitais de excelência;
- Participação em 3 reuniões virtuais do Grupo técnico Nacional do Projeto “Identificação de efeitos indiretos do COVID19 nos serviços de saúde essenciais para neonatos, crianças, adolescentes e pessoa idosa”, promovido pela OPAS;
- Participação em reuniões quinzenais do Comitê Gestor Rede APS da Abrasco, de forma virtual;
- Participação no IV Simpósio Internacional da APS e I simpósio de Planificação da Atenção à Saúde;
- Participação no Seminário Internacional “De Alma-Ata a Astana: a trajetória dos cuidados de saúde primários nos países da CLPP”;

- Participação no Congresso Brasileiro Multidisciplinar em Diabetes;
- Realização de encontro virtual com as equipes técnicas da SES tendo como pauta a operacionalização da portaria 3896/2020, que dispõe sobre a transferência de recursos financeiros aos Estados e Distrito Federal, para o enfrentamento das demandas assistenciais geradas pela emergência de saúde pública de importância internacional causada pelo novo Coronavírus;
- Realização de encontros virtuais sobre o Planejamento Regional Integrado (PRI), por demanda das SES dos estados da Paraíba, de Goiás, de Rondônia, do Mato Grosso do Sul, do Rio Grande do Norte, do Distrito Federal, e do Espírito Santo;
- Realização de oficinas sobre Segurança do Paciente junto às SES dos estados do Maranhão, Mato Grosso do Sul, Mato Grosso, Piauí, Goiás e Rondônia;
- Realização de 3 oficinas sobre a Portaria GM/MS nº 3712/20, que institui, em caráter excepcional, incentivo financeiro federal de custeio para o fortalecimento do acesso às ações integradas para rastreamento, detecção precoce e controle do Câncer no Sistema Único de Saúde, sendo a primeira com as equipes técnicas das SES das Regiões Norte e Centro Oeste; a segunda com as equipes técnicas das SES da Região Nordeste, e a terceira com as equipes das Regiões Sul e Sudeste;
- Realização, em conjunto com o Ministério da Saúde e o Conasems, da Oficina sobre enfrentamento da Mortalidade Materna e na Infância – 2 dias, em formato presencial;
- Participação em Reuniões do Grupo de Trabalho Interfederativo para elaboração do PRI, instituído no estado de Rondônia, e nas Oficinas formativas realizadas com os GT Regionais para apresentação e discussão da Estratégia Tripartite para o Aprimoramento da Gestão e da Governança no SUS, lançada na 4ª reunião ordinária da Comissão Intergestores Tripartite, ocorrida em abril de 2021;
- Participação no Seminário virtual sobre organização das Redes de Atenção à Saúde (RAS) promovido pela SES/PA;
- Realização da 1ª Oficina sobre Regulação e Contratualização na SES/AM;
- Participação no Seminário Cuidados Paliativos promovido pelo Hospital Sírrio Libanês;

- Participação em Audiências Públicas.

4.2. Disseminação da Informação e Incentivo à Troca de Experiências

- Realização da Mostra Nacional de Gestão do Trabalho e Educação na Saúde em tempos de Pandemia, em formato virtual, por força da pandemia da COVID-19;
- Realização de reuniões das Câmaras Técnicas do Conass (CT) - formadas por representantes das SES indicados oficialmente pelos Secretários Estaduais de Saúde, as CT representam o espaço de construção de consensos técnicos e de integração entre as equipes técnicas das SES. Têm por objetivo subsidiar tecnicamente à Secretaria Executiva do Conass, à Diretoria e à Assembleia dos Secretários, na análise, alteração e formulação de políticas nas respectivas áreas. Em 2021 foram realizadas 68 reuniões virtuais de Câmaras Técnicas (CT), sendo destas 8 conjuntas;
- Produção de 406 informativos “Conass Informa” enviados aos gestores e equipes técnicas das SES, com os principais atos normativos do SUS;
- Produção de 69 informativos “PREST'ENÇÃO” - informativo para comunicação direta e exclusiva para os gestores das SES - foram enviados.
- Elaboração e envio semanal do Boletim “#ConassEmMovimento”, com as principais notícias, legislações e informações do SUS aos gestores e equipes técnicas das SES, colaboradores do Conass e ao público externo que solicita por meio do site institucional. O boletim já conta com cerca de 1.000 destinatários, além dos integrantes de todas as câmaras técnicas do Conass.

4.3. Produção de Conhecimento e Publicações

O Conass tem se caracterizado pela renovação e fortalecimento do seu papel político na consolidação do SUS. A fluente interlocução com seus pares e com outros atores impõe, dentre outros desafios, a produção de conhecimento e o aprimoramento da comunicação de forma contínua. Nesse contexto, destaca-se a Biblioteca Digital³ com todas as publicações do Conselho. O acesso e o download das publicações são gratuitos e sem necessidade de cadastro. Os livros são lançados em formato PDF e eBook, além do

³ Disponível em: <https://www.conass.org.br/biblioteca/>

impresso. Estes também estão disponíveis na loja de livros mundial da Apple (Apple Books), com acesso e download gratuitos.

Publicações lançadas em 2021:

- 6 volumes da Coleção Covid-19:
 - ✓ Volume 1 - Principais Elementos.
 - ✓ Volume 2 – Planejamento e Gestão.
 - ✓ Volume 3 – Competências e Regras.
 - ✓ Volume 4 – Profissionais de Saúde e Cuidados Primários.
 - ✓ Volume 5 – Acesso a Cuidados Especializados.
 - ✓ Volume 6 – Reflexões e Futuro.
- 3 volumes da linha editorial Conass Documenta (CD):
 - ✓ CD 37 – Pesquisa Multicêntrica Sobre Eventos Adversos Relacionados a Medicamentos.
 - ✓ CD 38 – Atenção Primária à Saúde no SUS: Avanços e Ameaças.
 - ✓ CD 39 – Contribuições para a Avaliação da Efetividade da Planificação da Atenção à Saúde.
- 3 volumes da Linha Editorial Internacional de Apoio aos Sistemas de Saúde (LEIAS):
 - ✓ LEIAS 7 – Diálogos Continentais sobre Comunicação em Saúde em Tempos de Pandemia.
 - ✓ LEIAS 8 – Inovação, Humanidade e Dinamismo na Pesquisa, no Ensino, na Gestão e na Avaliação em Saúde.
 - ✓ LEIAS 9 – Qualidade do Cuidado e Segurança do Paciente: Educação, Pesquisa e Gestão.
- 1 volume em parceria com a UFPB:
 - ✓ Judicialização: Reflexões com Base na Agenda da Gestão Estadual do SUS.

4.4. Cooperação e Parcerias Técnicas

PROADI-SUS

Desenvolvido com o propósito de contribuir para fortalecimento do Sistema Único de Saúde (SUS), o Programa de Apoio ao Desenvolvimento Institucional do SUS (Proadi-SUS) congrega um conjunto de projetos nas áreas de gestão, de atenção à saúde, de inovação tecnológica, dentre outras.

O Conass atua como membro do Comitê Gestor do PROADI-SUS - recriado por meio da Portaria GM/MS nº 2.467/2019⁴ - e coopera tecnicamente com os projetos de interesse da gestão estadual do SUS, correspondente ao triênio 2021-2023, a saber:

- **Fortalecimento da gestão estadual do SUS** – executado no triênio 2018-2020 pelo Hospital Alemão Oswaldo Cruz (HAOC), em estreita cooperação técnica com o Conass, a continuidade desse projeto para o triênio 2021-2023 foi aprovada pelo Comitê Gestor do PROADI-SUS, tendo por objetivo fortalecer a gestão estratégica estadual do SUS, mediante apoio e aporte tecnológico ao monitoramento e à avaliação dos Planos Estaduais de Saúde (PES) das 27 UFs, bem como a oferta de suporte técnico e metodológico para o aperfeiçoamento de processos gerenciais das equipes das SES que estejam relacionados ao cumprimento dos objetivos, programas e ações do PES. Destacam-se como principais resultados alcançados pelo projeto em 2021: (i) Adesão de 26 SES ao projeto; (ii) Realização de 13 oficinas presenciais: DF, MA, RJ(2), MG (2), AL, PB, PI, PA, AC (2) e TO; (iii) Atualização da matriz de coerência do PES com Mapa Estratégico, Programação Anual de Saúde (PAS), Lei Orçamentária Anual (LOA), Lei de Diretrizes Orçamentárias (LDO) e Plano Plurianual (PPA) por 18 SES; (iv) Revisão/elaboração do fluxo de coleta de dados para o monitoramento e avaliação da PAS e PES por 17 SES; e, (iv) Disponibilização da Plataforma

⁴ Disponível em: <https://www.in.gov.br/web/dou/-/portaria-n-2.467-de-17-de-setembro-de-2019-217043102?inheritRedirect=true&redirect=%2Fconsulta%3Fq%3DCIRCULAR%2520N%25C2%25BA%25203.938%26start%3D290%26delta%3D2%26publish%3Dpast-mont>.

Digital de Aprendizagem (PDA), com o objetivo de capacitar profissionais que compõe o grupo de trabalho das SES no referido projeto, no aprimoramento de práticas de gestão relacionadas ao monitoramento e avaliação do PES.

- **Fortalecimento dos processos de governança, organização e integração das redes de atenção à saúde** - executado no triênio 2018-2020 pelo Hospital Alemão Oswaldo Cruz (HAOC), esse projeto foi demandado originalmente pelo Conasems. Reconhecendo suas potencialidades, Conass e Conasems demandaram a ampliação do seu escopo, com vistas à continuidade para o triênio 2021-2023, sendo a proposta aprovada pelo Comitê Gestor do PROADI-SUS. Em decorrência, o projeto passou a ser executado pelo HAOC em conjunto com a Beneficência Portuguesa (BP). Tem como premissa o respeito às diversidades locais, aos avanços e às características dos territórios no desenvolvimento do projeto, que visa ofertar apoio teórico-metodológico às equipes dos territórios na implementação do Planejamento Regional Integrado (PRI). Destacam-se como principais resultados alcançados pelo projeto em 2021: (i) Adesão de 25 SES e dos COSEMS ao projeto; (ii) Elaboração do Documento de Diretrizes Teórico-Metodológicas; (iii) alinhamento conceitual e metodológico realizado com a equipe envolvida no projeto; (iv) Apresentação do articulador vinculado ao projeto que apoiará o estado e pactuação da agenda de trabalho com as equipes que atuarão nos territórios.
- **Organização da Atenção Ambulatorial Especializada em rede com a Atenção Primária à Saúde** - executado pela Sociedade Beneficente Israelita Brasileira Hospital Albert Einstein/SP, esse projeto apoiou a implantação da metodologia do Conass de Planificação da Atenção à Saúde em 27 regiões de saúde de 19 estados e Distrito Federal, fortalecendo o papel da Atenção Primária à Saúde e a organização da RAS. Em 2021, o Conass participou de 12 reuniões do Grupo Executivo do Planifica SUS para acompanhamento, monitoramento e avaliação da execução do projeto nos estados.
- **Fortalecimento das áreas de regulação e apoio à contratualização nas SES** – a execução desse projeto compete ao Hospital Sírio-Libanês e visa melhorar a construção, monitoramento, eficiência e efetividade dos contratos,

por meio do fortalecimento da gestão nas áreas de regulação e apoio ao processo de contratualização com hospitais públicos, nas SES que aderiram ao projeto. São 4 ciclos previstos. O primeiro se iniciou em 2021 com 5 SES, estando o segundo ciclo previsto para janeiro de 2022, com mais 7 SES.

- **Programa de Cuidados Paliativos no SUS – Atenção Hospitalar, Ambulatorial Especializada e Atenção Domiciliar** - compete ao Hospital Sírio-Libanês a execução desse projeto que tem por objetivo integrar a prática de cuidados paliativos a pacientes e famílias, de forma a propiciar cuidados continuados integrados nas RAS. Trata-se também de um projeto de continuidade no triênio 2021-2023, com expansão do número de estados beneficiados.
- **Assistência médica especializada na região Norte do Brasil por meio de Telemedicina** – desenvolvido pela Sociedade Beneficente Israelita Brasileira Hospital Albert Einstein/SP, o projeto oferta suporte diagnóstico e terapêutico para a região Norte do Brasil por meio de Telemedicina, tendo como enfoque consultas em sete especialidades médicas (cardiologia, endocrinologia, neurologia, neurologia pediátrica, pneumologia, psiquiatria e reumatologia). Além disso, o projeto contempla o desenvolvimento de uma plataforma tecnológica para o registro de informações em prontuário eletrônico, agendamento e teleconsulta, videoconferência entre médicos da APS e especialistas.
- **Telemedicina na capacitação e no apoio diagnóstico e terapêutico nas emergências cardiológicas e neurológicas na região Norte do Brasil** – sob a execução da Sociedade Beneficente Israelita Brasileira Hospital Albert Einstein/SP, o projeto tem como objetivo a implantação de sistema de telemedicina para a capacitação de equipes multidisciplinares e suporte diagnóstico e terapêutico às emergências cardiológicas e neurológicas em hospitais e unidades de pronto atendimento, por meio da disponibilização de pontos de telemedicina em 60 hospitais e/ou unidades de pronto atendimentos em municípios carentes de médicos especialistas nas áreas de cardiologia e neurologia.

Centro de Estudos Augusto Leopoldo Ayrosa Galvão – CEALAG

Com o propósito de viabilizar a temporada 2 do programa: “O valor do SUS” sobre o tema: Redes e o cuidado integrado pós Covid-19, destinado aos profissionais e gestores do SUS, foi firmado Termo de Parceria entre o Conass e o CEALAG. Em decorrência, foram realizados 17 encontros virtuais sobre os temas abaixo relacionados, por meio do canal Região e Redes no Youtube, cujos conteúdos podem ser acessados nos links a seguir:

1 - CONFERÊNCIA DE ABERTURA – A ATUAÇÃO DOS ESTADOS NO COMBATE À PANDEMIA DE COVID-19: UMA NOVA CONSTRUÇÃO FEDERATIVA?

Conferencista: Ana Luiza d'Ávila Viana (Região e Redes e UFBA) e Luís Eugênio Portela (UFBA)

Link: <https://youtu.be/bcRCKNGp3C8>

2 - SISTEMAS UNIVERSAIS DE SAÚDE: UMA ANÁLISE COMPARADA – AMÉRICA LATINA E EUROPA

Palestrante: Eduardo Levcovitz (UERJ)

Link: <https://youtu.be/7xqM3CyCgH4>

3 - A PANDEMIA E A POLÍTICA DE SAÚDE NO BRASIL DO SUS

Palestrante: Gonzalo Vecina Neto (USP) e Jurandi Frutuoso (Conass)

Link: <https://youtu.be/icZhpYRuack>

4 - SAÚDE NO BRASIL EM TRANSIÇÃO: CONCEITOS DE SAÚDE E DOENÇA E O PERFIL EPIDEMIOLÓGICO PÓS COVID19

Palestrante: Maria Helena Mendonça (Fiocruz)

Link: <http://lattes.cnpq.br/3661902213680122>

5 - PLANEJAMENTO E GESTÃO DE REDES DE ATENÇÃO À SAÚDE I: HISTÓRICO E CONCEITOS FUNDAMENTAIS

Palestrante: Gastão Wagner (Unicamp)

Link: <https://youtu.be/YEoJLe5kRrc>

6 - PLANEJAMENTO E GESTÃO DE REDES DE ATENÇÃO II: OS DESAFIOS DA ATENÇÃO PRIMÁRIA À SAÚDE E O CUIDADO CONTINUADO PÓS COVID19

Palestrante: Aylene Bousquat (USP) e Patty Fidelis (ISC/UFF)

Link: <https://youtu.be/tlEDwCy2exU>

7 - PLANEJAMENTO E GESTÃO DE REDES DE ATENÇÃO III: LINHAS DE CUIDADO

Palestrante: Guilherme Mello (Unifesp)

Link: <https://youtu.be/T-5RSmfyRBs>

8 - GOVERNANÇA E A COORDENAÇÃO FEDERATIVA DAS REDES DE ATENÇÃO À SAÚDE NO BRASIL

Palestrante: Luciana Dias de Lima (Fiocruz)

Link: <https://youtu.be/4xUDF9mRDj8>

9 - O PLANEJAMENTO REGIONAL E A VIGILÂNCIA EM SAÚDE NO SUS

Palestrante: Ana Coelho de Albuquerque (IMIP)

Link: <https://youtu.be/CZABS0lqIVs>

10 - AS REDES DE ATENÇÃO À SAÚDE E A QUALIDADE DO CUIDADO PÓS COVID-19

Palestrante: Eugênio Vilaça Mendes (Conass)

Link: <https://youtu.be/CtkmzcPngWc>

11 - A FORMAÇÃO PROFISSIONAL E O TRABALHO EM SAÚDE PÓS PANDEMIA

Palestrante: Denis Maracci Gimenez (Unicamp)

Link: <https://youtu.be/0yTqMnxw688>

12 - O FINANCIAMENTO DO SUS E DAS POLÍTICAS PÚBLICAS DE SAÚDE NO BRASIL

Palestrante: Carlos Ocké (IPEA)

Link: <https://youtu.be/p2WMI3Yk2Sk>

13 - FEDERALISMO NO BRASIL PANDÊMICO

Palestrante: Fernando Resende (FGV)

Link: <https://youtu.be/tNF2CUi3S0Q>

14 - PROFISSIONAIS DE SAÚDE: LUTAS E O DESAFIO DO CUIDADO

Palestrante: Carlos Leonardo Cunha (UFPA) e Marilane Teixeira (Unicamp e SOF)

Link: <https://youtu.be/20LmQnl7aI8>

15 - ELEMENTOS PARA O PLANEJAMENTO REGIONAL EM SAÚDE

Palestrante: Juciano Rodrigues (IPPUR), Luís Henrique Ribeiro (UERJ) e Ricardo Dantas Oliveira (Fiocruz)

Link: https://youtu.be/-PWffql_zdg

16 - INTELIGÊNCIA ARTIFICIAL E TECNOLOGIAS DIGITAIS EM SAÚDE: O PRESENTE E O FUTURO DO CUIDADO

Palestrante: Robson Rocha de Oliveira (Université de Montréal)

Link: https://youtu.be/9_fZ1TK0jWM

17 - CONFERÊNCIA DE ENCERRAMENTO: O PACIENTE COMO SUJEITO E NÃO OBJETO DO SISTEMA DE SAÚDE

Conferencista: Nelson Ibañez (Santa Casa de São Paulo e Butantan)

Link: <https://youtu.be/LbvOE3VxXGc>

5. FOTOS



Entre os dias 30 de novembro e 02 de dezembro aconteceu a apresentação dos trabalhos selecionados para a *Mostra Nacional de Gestão do Trabalho e Educação na Saúde em Tempos de Pandemia: experiências dos (as) trabalhadores (as) do SUS no Enfrentamento da Covid-19*.

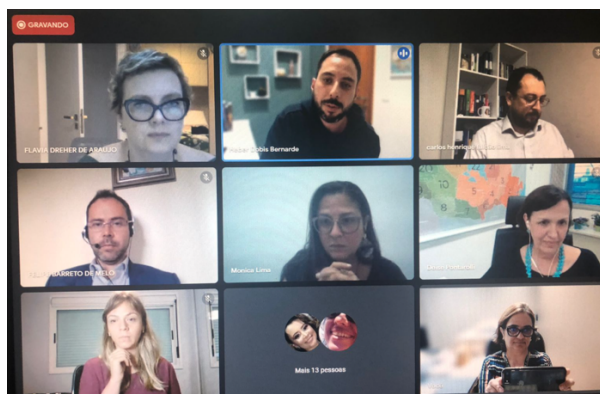

reunião da CTDS aconteceu nos dias 18 e 19 de novembro e reuniu representantes das Secretarias Estaduais de Saúde (SES) e procuradores de Estado (PGE).



Câmara Técnica de Direito Sanitário (CTDS) do Conass realizada nos dias 14 e 15 de outubro.



Atividades da Planificação da Atenção à Saúde (PAS) nos estados do Acre, Pernambuco, Santa Catarina e Roraima.



Planificação da Atenção à Saúde nos estados do Acre, Amapá, Distrito Federal, Goiás, Maranhão, Mato Grosso, Mato Grosso do Sul, Minas Gerais, Pernambuco e Rondônia.

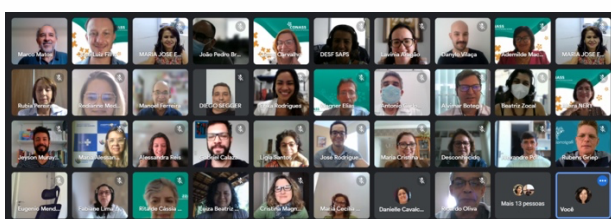

Ministério da Saúde, Conass e Conasems realizaram, nesta terça (23) e quarta-feira (24), a *“Oficina: Apoio na Organização da Rede de Atenção à Saúde”*.



Em agosto, Conass promoveu roda de conversa com especialistas debateu a vacinação contra a Covid-19. O debate teve a participação dos médicos especialistas, Rosana Richtmann, Marco Aurélio Sáfiadi, Renato de Ávila Kfourir e Júlio Croda e foi mediado pelo vice-presidente do Conselho na Região Sudeste, Nésio Fernandes.



O coordenador técnico e assessor para Relações Internacionais do Conass, Fernando Cupertino e a assessora técnica Maria José Evangelista, participaram do seminário “De Alma-Ata a Astana: a trajetória dos cuidados de saúde primários nos países da CPLP” organizado pelo Instituto de Higiene e Medicina Tropical, da Universidade Nova de Lisboa (IHMT NOVA), no dia 11 de outubro de 2021.



subsecretário de Planejamento e Orçamento do Ministério da Saúde, Arionaldo Bomfim, em reunião com a diretoria do Conass.

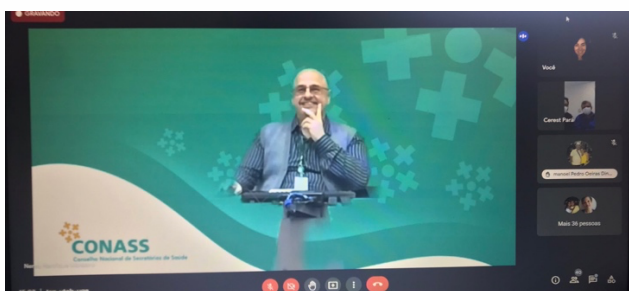

Em julho foi realizada reunião Conjunta das Câmaras Técnicas de Epidemiologia e de Saúde do Trabalhador do Conass, com o Grupo de Trabalho de Saúde do Trabalhador da Abrasco: Vigilância Epidemiológica em Saúde do Trabalhador no Contexto da Pandemia da Covid-19.



Ministério da Saúde, Conass e Conasems realizaram oficina para revisão de plano enfrentamento das mortalidades materna e infantil.



Avaliação dos 10 anos do Termo de Cooperação entre as instituições por Conass, Opas e Ministério da Saúde.

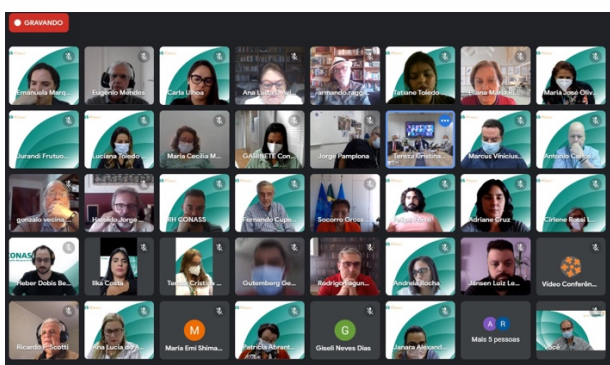

Equipe de colaboradores do Conass durante a Oficina de Planejamento Estratégico do Conselho realizada nos dias 12 e 13 de agosto.



Em mais um Diálogo Conass, o [secretário executivo do Ministério da Saúde, Rodrigo Cruz](#), apontou [necessidade de Planejamento Estratégico para o SUS](#).

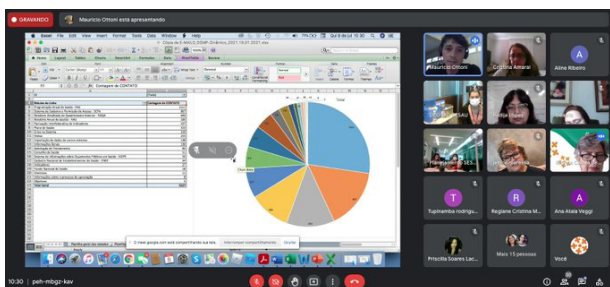

Câmara Técnica de Gestão e Financiamento do Conass ocorreu virtualmente no dia 08 de julho.

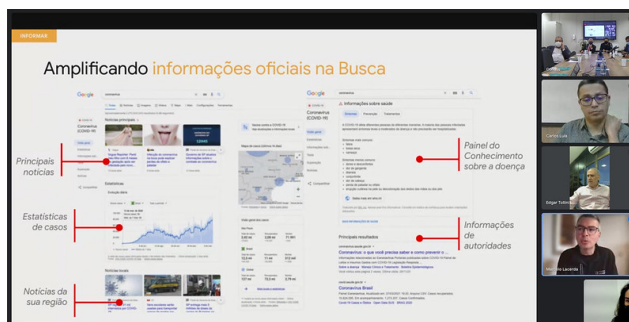

Em agosto, Conass e Google oficializam acordo de cooperação com objetivo de potencializar o enfrentamento da pandemia de Covid-19.

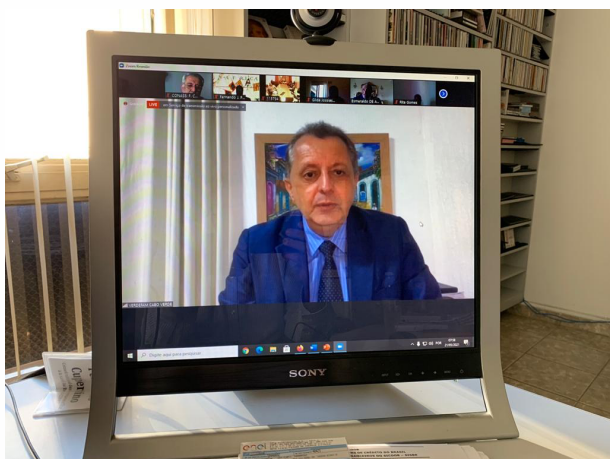

Conass participou, em maio, do II Encontro do Fórum da Sociedade Civil da Comunidade dos Países de Língua Portuguesa (FSC-CPLP) sob o tema “O Papel do Fórum da Sociedade Civil no Reforço de Parcerias para a Implementação dos Objetivos do Desenvolvimento Sustentável”.

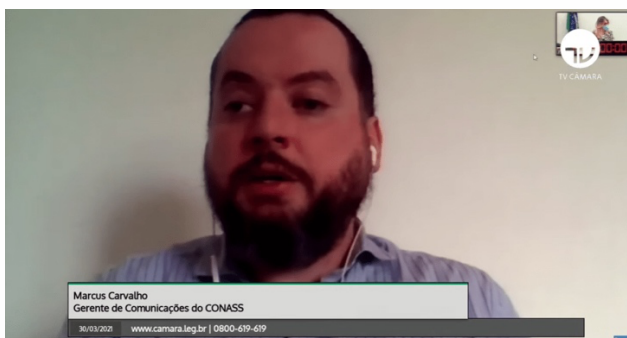

Em março, Conass apresentou ações tecnológicas e de informação para o enfrentamento da pandemia na Câmara dos Deputados.

6. CONSIDERAÇÕES FINAIS

O primeiro semestre de 2021 contou com momentos críticos ocasionados pela Covid-19, motivando o Conass a trabalhar intensivamente no apoio às SES, visando ao enfrentamento da crise sanitária.

Frente à agudização da pandemia, procedeu-se à readequação do planejamento operacional do Conass para 2021, com os ajustes necessários dos programas e projetos, que, ao final, foram desenvolvidos e cujas informações e resultados alcançados constam desse relatório.

As atividades descritas no presente relatório refletem a missão institucional do Conass prevista em seu mapa estratégico:

- articular, representar e apoiar as Secretarias Estaduais de Saúde;
- formular políticas de saúde;
- promover e disseminar informação, produzir e difundir conhecimento;
- inovar; incentivar a troca de experiência;
- atuar permanentemente na defesa do SUS.

Brasília, março de 2022.

7. ANEXOS

PRESTAÇÃO DE CONTAS

COORDENAÇÃO DE ADMINISTRAÇÃO E DE FINANÇAS SECRETARIA EXECUTIVA

EXERCÍCIO 2021

PRESIDENTE

Carlos Eduardo de Oliveira Lula

SECRETÁRIO EXECUTIVO

Jurandi Frutuoso Silva

COORDENADOR DE ADMINISTRAÇÃO E DE FINANÇAS

Antonio Carlos Rosa de Oliveira Junior

GERENTE ADMINISTRATIVA

Ana Lúcia do Amaral Melo

GERENTE DE COMPRAS E CONTRATOS

Rodrigo Souza

GERENTE FINANCEIRA

Emanuela Marques

FUNCIONÁRIOS

Adriano Farias

Andreia Rocha

Cleomar Dias

Denila Silva

Everton Bastida

Gabriela Barcellos

Giseli Dias

Gutemberg Geraldino

Janara Nunes

Jansen Luiz Lemos

Jorge Luiz Pamplona

Ilka Mendes

Marcos Gomes

Patricia Pina

Tatiane Toledo

APRESENTAÇÃO

A presente Prestação de Contas apresenta à Comissão Fiscal do Conselho Nacional de Secretários de Saúde - Conass as ações desenvolvidas pela Coordenação de Administração e de Finanças do Conselho Nacional de Secretários de Saúde no exercício de 2021, por intermédio de suas Gerências Administrativa, de Compras e Contratos e Financeira, mediante disponibilização de relatórios sobre a gestão de pessoal, eventos, tecnologia da informação, contratos, financeira e orçamentária, auditoria e controles internos e, por fim, as demonstrações contábeis do exercício findo em 31 de dezembro de 2021.

Seu objetivo é o de assessoramento à Comissão Fiscal que, com base nos seus deveres estatutários, deverá emitir parecer à Assembleia Geral do Conass para apreciação e aprovação da Prestação de Contas (Artigo 37, § 6º do Estatuto do Conass).

Por meio desta Prestação de Contas, a Secretaria Executiva do CONASS busca fornecer à Comissão Fiscal informações claras, objetivas e, acima de tudo, fidedignas, reafirmando, assim, seu compromisso com a transparência e a ética nas transações realizadas.

Esta Prestação de Contas comporá o Relatório de Gestão do Conass a ser entregue à Assembleia do CONASS pelo Presidente e, posteriormente, publicizado em seu sítio eletrônico¹, de forma a atender a Lei 12.527 de 18 de novembro de 2011, que regula o acesso à informações – Lei de Acesso à Informação².

¹ Disponível em <http://www.conass.org.br>

² Disponível em http://www.planalto.gov.br/ccivil_03/_ato2011-2014/2011/lei/l12527.htm, acessado em 20/03/2018.

1. Gestão de Pessoas

Este item é dedicado às informações da administração de pessoal do Conass.

A força de trabalho no exercício de 2021 contou com 44 colaboradores celetistas, sendo 4 temporários.

Em relação à disposição da força de trabalho.

Estrutura de Pessoal

a) Demonstração da força de trabalho.

Tabela 1 - Empregados CPD e CTI.

Tipo de contrato	Espaço ocupacional	Número de Colaboradores por função					
Contrato por Prazo Determinado	A. VIII						
	Assistente Administrativo	0					
	T. I		T. IV				
	Assessores Técnicos	3	1				
Subtotal		4					
		A. IX	A. X				
Contrato por Tempo Indeterminado	Assessores Administrativos	2	1				
	T. I		T. III	T. IV	T. V	T. VI	
	Assessores Técnicos	1	4	12	3	1	
	AJ. III						
	Assessor Técnico Jurídico	1					
	A. III		A. IV	A. V	A. VI	A. VII	A. VIII
	Assistentes Administrativos	1	1	5	4	1	1
Motoristas	2						
Subtotal						40	
Total						44	

Tabela 2 - Afastamento superiores a 15 dias.

Tipo	Nº de colaboradores
Licença médica	0

Qualificação da força de trabalho com estrutura de cargos, idades e níveis de escolaridade.

Tabela 3 - Quantidade e Percentual de Colaboradores por Espaço Ocupacional.

Espaço ocupacional	Quantidade	Porcentagem
Assistentes Administrativos	13	30%
Assessores Administrativos	3	7%
Assessor Técnico Jurídico	1	1%
Assessores Técnicos	25	57%
Motoristas	2	5%
Total	44	100%

O grau de escolaridade dos colaboradores está demonstrada no quadro abaixo, considerando os colaboradores em 31 de dezembro do exercício de referência do Relatório de Gestão.

Tabela 4 - Perfil de Escolaridade por Faixa.

Grau de Escolaridade	Porcentagem
Ensino Médio Completo	2%
Superior Incompleto	5%
Superior Completo	12%
Pós Graduação	57%
Mestrado	23%
Doutorado	1%
Total	100%

Tabela 5 - Perfil de Idade.

Faixa Etária	Porcentagem
31 a 40 anos	40%
41 a 50 anos	17%
51 a 60 anos	19%
61 a 70 anos	19%
71 a 80 anos	5%
Total	100%

b) Custos associados à manutenção de recursos humanos.

Tabela 6 - Despesas com Pessoal.

Tipo	Valor
Salários, Gratificações, Férias e 13º Salário	R\$ 11.457.517,86
Benefícios	R\$ 826.055,03
Outros gastos com pessoal	R\$ 4.812,62
Total	R\$ 12.288.385,47

Gestão de Documentos

A gestão documental do Conass no que se refere ao Protocolo das correspondências recebidas, Expedição de documentos e Arquivo de Recebidos e Expedidos se dá por meio do sistema Gestão Eletrônica de Documentos (GED), em conformidade com os fluxos definidos.

Desde a implantação do GED (01.09.2020) toda a documentação referente a correspondências recebidas e expedidas estão armazenadas eletronicamente e não há mais arquivo físico destes documentos especificamente.

Atualmente 99,9% das correspondências recebidas são por meio eletrônico e as correspondências expedidas são geradas e enviadas aos destinatários eletronicamente, o que eliminou a impressão de documentos, necessidade de fotocópias e arquivo físico.

Tabela 7 - Correspondências Expedidas.

Tipologia	Quantidade	Porcentagem
Comunicados Internos	3	0,20%
Memorandos	902	60,50%
Ofícios	482	32,33%
Ofícios Circulares	42	2,82%
Ofícios Conjuntos	29	1,95%
Ofícios Circulares Conjuntos	4	0,27%
Portarias	2	0,13%
Resoluções	12	0,80%
Respostas Órgãos Judiciário e Controle	15	1,01%
Total	1.491	100%

Tabela 8 - Correspondências Recebidas.

Tipo	Quantidade
Documentos Protocolados	1.747

Emissão de passagens e pagamento de diárias

As emissões de passagens e os pagamentos de diárias respeitaram a Política de Viagens instituída no exercício de 2019. Estas despesas cumpriram a programação feita em 2020 e foram executadas em 2021. As atividades aí contidas são de apoio às SES, compõem o PASES e constam da Programação Orçamentária Anual do CONASS (Portaria nº 051 de 29/01/2021).

Tabela 09 – Passagens emitidas por fonte de recurso, total gasto mês e porcentagem de execução por fonte de recurso e mês.

Mês	Fonte de Recurso	Quantidade Nacional	Valor Nacional	Quantidade Internacional	Valor Internacional	Total gasto por mês	% Execução Mensal
Janeiro	SES	13	R\$ 23.392,30			R\$ 23.392,30	8,23%
Fevereiro	SES	0	R\$ -			R\$ -	0,00%
Março	SES	0	R\$ -			R\$ -	0,00%
Abril	SES	4	R\$ 8.416,80			R\$ 8.416,80	2,96%
Maio	SES	0	R\$ -			R\$ -	0,00%
Junho	SES	3	R\$ 2.698,15			R\$ 2.698,15	0,95%
Julho	SES	20	R\$ 28.057,45			R\$ 28.057,45	9,88%
Agosto	SES	2	R\$ 6.252,11			R\$ 6.252,11	2,20%
Setembro	SES	24	R\$ 60.196,73	1	R\$ 5.524,17	R\$ 65.720,90	23,14%
Outubro	SES	43	R\$ 104.433,70			R\$ 104.433,70	36,76%
Novembro	SES	7	R\$ 14.629,34	1	R\$ 15.323,77	R\$ 29.953,11	10,54%
Dezembro	SES	7	R\$ 15.149,59			R\$ 15.149,59	5,33%
Total		123	R\$ 263.226,17	2	R\$ 20.847,94		
Total						R\$ 284.074,11	100,00%

SES – recursos provenientes das contribuições estatutárias.

Tabela 10 – Diárias pagas por fonte de recurso, total gasto mês e porcentagem de execução mês.

Mês	Fonte de Recurso	Quantidade Nacional	Valor Nacional	Quantidade Internacional	Valor Internacional	Total gasto por Mês	% Execução Mensal
Janeiro	SES	21	R\$ 8.610,00			R\$ 8.610,00	5,43%
Fevereiro	SES	9	R\$ 3.690,00			R\$ 3.690,00	2,33%
Março	SES	0	R\$ -			R\$ -	0,00%
Abril	SES	5	R\$ 2.050,00			R\$ 2.050,00	1,29%
Maio	SES	0	R\$ -			R\$ -	0,00%
Junho	SES	4	R\$ 1.640,00			R\$ 1.640,00	1,03%
Julho	SES	39	R\$ 15.990,00			R\$ 15.990,00	10,09%
Agosto	SES	1,5	R\$ 615,00			R\$ 615,00	0,39%
Setembro	SES	54	R\$ 22.140,00	7	R\$ 18.331,01	R\$ 40.471,01	25,53%
Outubro	SES	103	R\$ 42.230,00			R\$ 42.230,00	26,64%
Novembro	SES	12,5	R\$ 5.125,00	13	R\$ 33.987,79	R\$ 39.112,79	24,68%
Dezembro	SES	10	R\$ 4.100,00		R\$ -	R\$ 4.100,00	2,59%
Total		259	R\$ 106.190,00	20	R\$ 52.318,80		
					Total	R\$ 58.508,80	100,00%

SES – recursos provenientes das contribuições estatutárias.

Logística de Eventos

A Gerência Administrativa é responsável pela logística e realização dos eventos do CONASS. Com a conclusão de espaço próprio para essa finalidade em outubro de 2021, o CONASS passou a contar com o Auditório de Eventos Adib Jatene, propiciando maior flexibilidade para a realização de eventos, com infraestrutura adequada de mobiliário e equipamentos audiovisuais e de informática de última geração com condições de dar suporte e conforto aos eventos programados, além de ter reduzido seus custos operacionais com essa atividade.

Tabela 11 – Eventos promovidos de forma híbrida (Web conferências e presenciais).

Tipo	Quantidade	Dias eventos	Porcentagem
Assembleias	12	12	23,08%
Câmaras Técnicas	12	16	23,08%
Câmaras Técnicas Conjuntas	5	10	9,62%
Reuniões	20	21	38,46%
Mostra	1	3	1,92%
Oficinas	2	3	3,85%
Total	52	65	100%

Gestão da Tecnologia da Informação

a) Aspectos Estratégicos de Tecnologia de Informação

A estratégia de Tecnologia de Informação - TI é baseada no foco do “negócio” do CONASS, podendo ser representado de acordo com o modelo de governança de TI COBIT. Neste modelo são identificados os principais componentes envolvidos com a operação da área de TI.

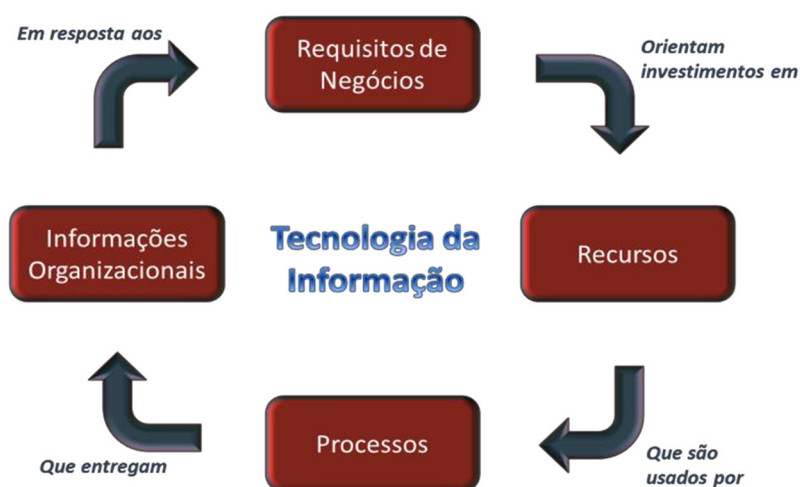

b) Requisitos de Negócios

A área de TI é estruturada de forma a atender os requisitos de negócios do CONASS, traduzidos no alinhamento com os objetivos estratégicos. Estes objetivos orientam os investimentos e gastos com os recursos necessários ao atendimento dos requisitos das áreas do Conselho, os quais contemplam projetos de novas necessidades e manutenção de operação por meio das atividades contínuas.

c) Manutenção e evolução da infraestrutura de TI

A infraestrutura inclui equipamentos, softwares, licenças e contratos de serviços necessários para a operação de TI do CONASS. O planejamento desta evolução deve considerar fatores como a expansão do número dos ativos de TI e dos sistemas, sendo esta, contínua e rápida de novas tecnologias necessárias, os ciclos de vida e utilização dos equipamentos utilizados, os tempos de aquisição dos equipamentos, as necessidades de processamento de armazenamento e de comunicação dos diversos serviços de TI e sistemas de informação do CONASS.

Dentro desse contexto foram adquiridos diversos equipamentos para atualização tecnológica e foram renovados serviços que englobam a infraestrutura de TI do CONASS no ano de 2021.

Tabela 12 – Evolução da infraestrutura de TI.

Aquisições	Finalidade
Implantação do Espaço de Eventos do CONASS	<p>Na implantação deste ambiente, foram adquiridos e parametrizados os seguintes sistemas contendo diversos equipamentos:</p> <p>Sistema de Áudio:</p> <p>30 Microfones Shure Microflex Wireless; 16 Autofalantes; 01 Processador de Áudio Digital Yamara de 06 canais; 01 Crown para 06 canais (Amplificador); 01 Mesa de áudio; 06 Microfones sem fio Digitais; 03 Transceptores de Ponto de Acesso Shure (Microfones Sem Fio).</p> <p>Rede Lógica e Rede Sem Fio:</p> <p>02 Switches de Rede; 03 Access Points UniFi Ubiquiti; 01 Switch de Telefonia; 03 Pontos de Telefonia IP em VLAN.</p> <p>Sistemas de Vídeo:</p> <p>03 Câmeras de Vídeo PTZ; 03 Projetores Multimídia;</p> <p>Sistemas de Automação:</p> <p>Sistema WOW (Remoto via App/PC)</p> <p>03 Persianas; 03 Blackouts; 04 Telas de Projeção; 03 Sistemas de iluminação (Sancas Superiores Inferiores e Spots).</p> <p>Sistema Independente</p> <p>01(um) Sistema de porta automática controlada por identificação por código e Biometria com gerenciamento dos usuários via Software.</p>

01 Renovação de Suporte à Plataforma BPMN	<p>Suporte avançado na Criação, parametrização e configuração de Processos e/ou Fluxos de trabalho automatizados já implantados e/ou previstos.</p> <p>Implementados:</p> <p>GED – Gestor Eletrônico de Documentos; Processo de Compras e Contratos de PJ (Pessoa Jurídica); Processo de Contratação de Pessoa Física; Solicitação de Demanda.</p> <p>Previstos</p> <p>Solicitação de Férias; Diárias e Passagens; PREST'ATENÇÃO (ASCOM); Prestação de Contas de Consultoria Externa (RPA).</p>
GED - Melhorias	<p>Inclusão da função de Assinatura Eletrônica aos processos de Expedição Internos que requerem Assinaturas Internas/Externas. Apesar de já existir nos processos a Assinatura Digital, a Assinatura Eletrônica simplifica a validação de documentos expedidos que dependem de Signatários externos que não possuem certificação digital.</p> <p>Incremento de arquivos auxiliares em documentos já publicados – Adendo.</p>
Atualização de Computadores	Substituição HD's por SSD's para aumento de performance dos computadores Desktop e instalação do Sistema Operacional Windows 10, visando aumentar a vida útil destes equipamentos.
Outsourcing de 06 Notebooks - Vivo	Atendimento de demandas de deslocamento e Home Office durante a pandemia de COVID-19.
02 Servidores	Para uso do CONASS com finalidade de reposição e/ou alocação Serviços Críticos. Implementação da Biblioteca de Códigos do GIT que auxilia na elaboração projetos com mais eficiência no que tange expansão do Projeto CIEGES juntamente com a área de TI do CONASS.
Renovação de Certificados e-CPF e e-CNPJ	Dar continuidade a utilização certificados para Assinatura de Documentos nos padrões de hierarquia da ICP-Brasil para que se possa garantir a autenticidade de informações. Os certificados são utilizados por funcionários e Gestores do Conselho.
Aquisição de Solução de Firewall (NGFW)	Aquisição de 01 (um) Appliance de rede composto de solução NGFW (Firewall de Próxima Geração – Hardware + Software) corporativo com gerência centralizada via WEB, incluindo todos os softwares e suas licenças de uso, serviços de implantação, garantia de atualização contínua e suporte técnico - 36 meses.
	<p>Adobe Creative Cloud For Teams – 12 meses; Adobe Acrobat Pro for Teams – 12 meses; Suporte Aker Firewall para manter a Segurança de</p>

Renovações de Serviços em 2021	<p>Redes no que tange os serviços de Armazenamento de Dados e Aplicações diversas - 36 meses;</p> <p>Microsoft 365 – Apps for Business (Office Apps) - 12 meses;</p> <p>Google WorkSpace - Serviço de E-mail, editores de texto, planilhas, formulários e apresentações, serviço de armazenamento em nuvem e Vídeo Conferências Online 24 meses;</p> <p>Suporte ao BPMN Fusion – Neomind – Anual.</p>
Suporte a Usuários em Geral (Incluindo os Usuários em Home Office)	<p>Atendimento aos usuários, suporte aos computadores e Servidores de Rede que incluem os seguintes serviços: Instalação, configuração e desinstalação programas básicos, utilitários e aplicativos, realizar procedimentos de backup e recuperação de dados, identificação e resolução de problemas, realizar modificações nas instruções de operação, realizar instalação de softwares diversos, configuração de equipamentos, diagnósticos e resoluções de problemas de software e hardware, configuração e reparos na infraestrutura de Rede, varreduras e eliminação de vírus, instalar e manter a maioria dos sistemas atualizados, manutenção de computadores e impressoras, realização de análise técnica de hardware e software, detecção de falhas, efetuar testes, configuração e manutenção das contas de correio eletrônico.</p>

d) Melhorias continuadas nos Módulos ERP Protheus

Durante o exercício 2021 foram parametrizados os módulos: Gestão Pessoal, Compras públicas, Gestão de Contratos e Contabilidade, sendo que estes integram os módulos Financeiro, Ativo Fixo e **principalmente o Módulo de Planejamento e Controle Orçamentário - PCO** que contribui com a melhoria do processo de planejamento e gestão financeira do CONASS.

Essas parametrizações foram importantes para o aperfeiçoamento do nível gerencial interno, com o objetivo de garantir uma gestão integrada, eficiente e segura dando qualidade ao processo de trabalho, evitando com isso retrabalhos, ações em duplicidade e/ou inconsistência nas informações prestadas. Essa implantação teve o auxílio das empresas Compila, TDF (Contabilidade) e TIVENT.

Despesas com a manutenção do CONASS

a) Concessionárias.

Tabela 13 – NEOENERGIA.

Mês	Salas	Valores	Total
Janeiro	Sede 1102	R\$ 178,20	R\$ 4.629,37
	Sede 1105	R\$ 4.451,17	
Fevereiro	Sede 1102	R\$ 152,47	R\$ 4.254,13
	Sede 1105	R\$ 4.101,66	
Março	Sede 1102	R\$ 172,37	R\$ 4.106,03
	Sede 1105	R\$ 3.933,66	
Abril	Sede 1102	R\$ 410,13	R\$ 4.117,32
	Sede 1105	R\$ 3.707,19	
Maio	Sede 1102	R\$ 495,41	R\$ 3.905,85
	Sede 1105	R\$ 3.410,44	
Junho	Sede 1102	R\$ 748,48	R\$ 4.612,99
	Sede 1105	R\$ 3.864,51	
Julho	Sede 1102	R\$ 780,15	R\$ 4.544,81
	Sede 1105	R\$ 3.764,66	
Agosto	Sede 1102	R\$ 521,93	R\$ 5.257,19
	Sede 1105	R\$ 4.735,26	
Setembro	Sede 1102	R\$ 1.509,55	R\$ 6.506,57
	Sede 1105	R\$ 4.997,02	
Outubro	Sede 1102	R\$ 2.798,89	R\$ 7.169,09
	Sede 1105	R\$ 4.370,20	
Novembro	Sede 1102	R\$ 2.567,45	R\$ 7.329,22
	Sede 1105	R\$ 4.761,77	
Dezembro	Sede 1102	R\$ 2.777,39	R\$ 8.319,37
	Sede 1105	R\$ 5.541,98	
R\$			64.751,94

Gráfico 01 – Evolução das despesas com energia.



Tabela 14 – Companhia de Saneamento Ambiental do Distrito Federal – CAESB.

O consumo de água da sala 1102 foi interligado ao medidor da sala 1105, durante os serviços de execução do projeto das novas instalações do Conass em função de dificuldades da CAESB em atender prontamente nova instalação de hidrômetro. Desta forma o consumo passou a ser medido no hidrômetro da sala 1105, com faturamento único.

Mês	Salas	Total
Janeiro	Sede	R\$ 222,04
Fevereiro	Sede	R\$ 296,92
Março	Sede	R\$ 157,16
Abril	Sede	R\$ 106,48
Maio	Sede	R\$ 78,84
Junho	Sede	R\$ 107,90
Julho	Sede	R\$ 108,82
Agosto	Sede	R\$ 108,82
Setembro	Sede	R\$ 200,64
Outubro	Sede	R\$ 140,10
Novembro	Sede	R\$ 180,46
Dezembro	Sede	R\$ 180,46
		R\$ 1.888,64

Gráfico 02 – Evolução das despesas com água.

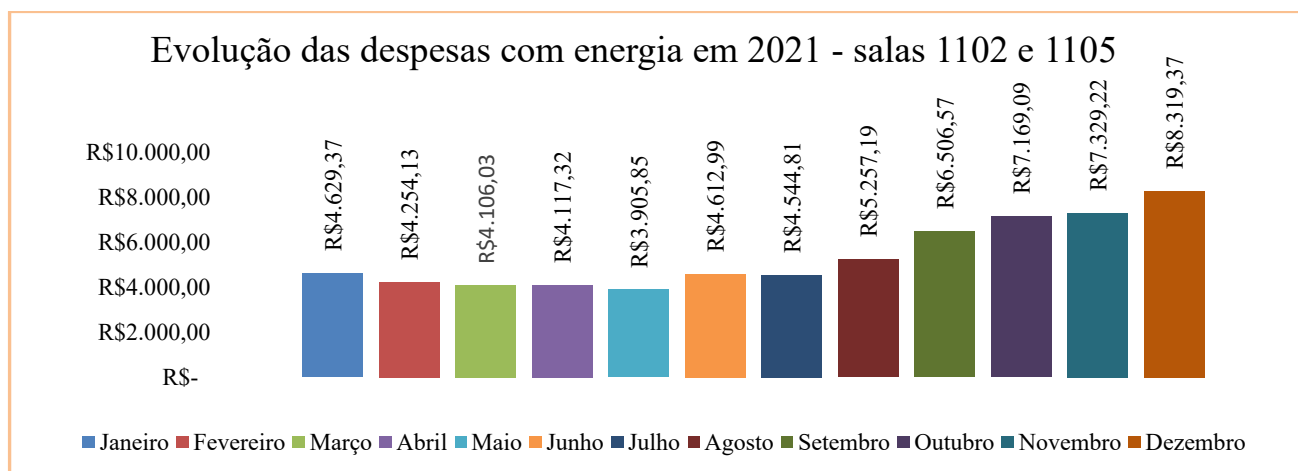

Tabela 14 – Telefonia, Internet e locação de equipamentos.

Tipo de Serviços	Total Ano
Internet Corporativa	R\$ 114.323,59
Internet Móvel	R\$ 18.754,68
Telefonia Móvel	R\$ 38.482,62
Telefonia Corporativa	R\$ 49.788,99
Serviço de Locação de Equipamentos	R\$ 8.233,64
	R\$ 229.583,52

Gráfico 03 – Distribuição das despesas de Telefonia e Internet.

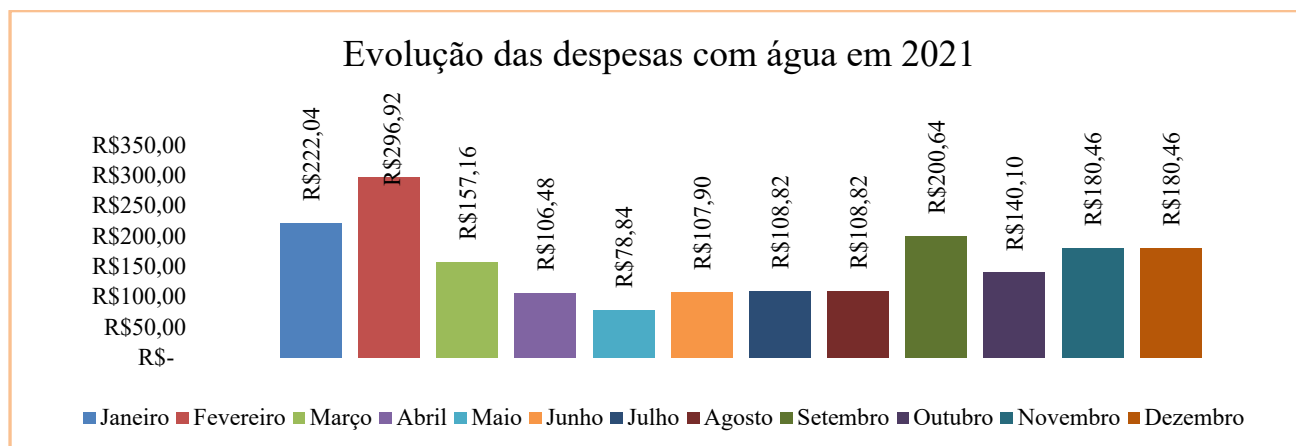
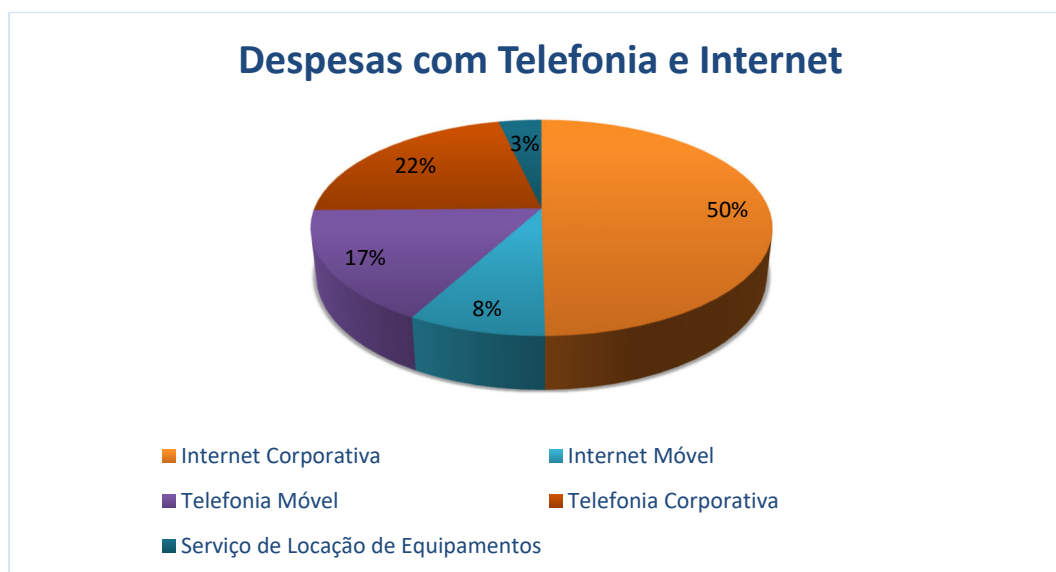

b) Patrimônio Locado de Terceiros.

O Planejamento Estratégico do CONASS, na perspectiva do uso dos recursos financeiros disponíveis prevê proporcionar um ambiente favorável na busca constante do aprimoramento do desempenho organizacional.

Tratando-se de patrimônio imobiliário locado, dispomos de:

- ❖ 01(um) (Sede) espaço dividido em áreas específicas;
- ❖ 01 (um) espaço voltado para realização das Assembleias, Eleições e Posses da Diretoria, Seminários, Plenárias, Câmaras Técnicas e entre outros pertinentes ao Conselho;
- ❖ 12 (doze) boxes localizados no 7º subsolo, onde funciona o depósito de bens patrimoniais e arquivo permanente de documentos.

Todos os ambientes estão localizados no Edifício PARQUE CIDADE CORPORATE - Torre “C” - Setor Comercial Sul (SCS), Quadra 9.

As manutenções (corretivas e preventivas) dos imóveis locados são realizadas através de vistoria semanal que consiste em serviços de pinturas, reparos hidráulicos ou elétricos, conforme demanda.

Tabela 15 – Aluguel das instalações do Conass (salas 1102 e 1105).

Ano	Fonte do Recurso	Valor mensal de Janeiro a Dezembro	Total Ano
2021	OGU	R\$ 75.763,34	R\$ 909.160,08

Tabela 16 – Aluguel do almoxarifado.

Ano	Fonte do Recurso	Valor mensal de Janeiro a Dezembro	Total Ano
2021	OGU	R\$ 6.655,92	R\$ 79.871,04

Tabela 17 – Taxas de condomínio, áreas comuns, cessão de espaço das instalações do Conass (salas 1102 e 1105).

Ano	Valor anual
2021	R\$ 192.838,08

Tabela 18 – Imposto predial e territorial urbano e taxas diversas.

IPTUs e Taxas	Valores
IPTU - Sala 1102	R\$ 9.410,17
IPTU - Sala 1105	R\$ 11.973,52
Ressarcimento Vagas Garagem	R\$ 5.664,16
Taxa única de funcionamento - Estabelecimento	R\$ 539,40
Total	R\$ 27.587,25

Tabela 19 – Manutenção Predial, Limpeza e Copeiragem

Ano	Total Ano
2021	R\$ 344.369,15

Tabela 20 – Locação de equipamentos - Impressoras.

Ano	Valor mensal de Janeiro a Março	Valor mensal de Abril a Dezembro	Total Ano
2021	R\$ 2.820,50	R\$ 1.020,50	R\$ 17.646,00

Neste exercício foi devolvida uma máquina copiadora à empresa contratada por ter sido reduzida a demanda de impressão devido a informatização dos processos administrativos nos sistemas internos de gestão.

c) Veículos próprios.

O CONASS possui 02 veículos adquiridos no ano 2016, quais sejam:

- 01 Ford KA, Sedan 1.5, Placa PAP 1873; e
- 01 Chevrolet SPIN – LTZ, Placa PAQ 8724.

Os serviços de manutenção preventiva e mecânica são executados em concessionárias e, ou oficinas mecânicas especializadas, bem como, as revisões por quilometragem, sendo tais serviços demandados e acompanhados pela Gerência Administrativa.

O abastecimento e limpeza dos veículos é realizado nos postos de abastecimento da rede Casco, mediante contrato com o CONASS.

Tabela 21 – Revisão dos veículos.

Serviço	Quantidade	Total
Revisão dos veículos	3	R\$ 4.337,80

Tabela 22 – Lavagem dos veículos.

Serviço	Quantidade	Total
Lavagem de veículos	17	R\$ 255,00

Tabela 23 – Abastecimento dos veículos.

Mês	Valores
Janeiro	R\$ 1.213,23
Fevereiro	R\$ 1.166,47
Março	R\$ 690,82
Abril	R\$ 680,76
Maiο	R\$ 1.861,71
Junho	R\$ 1.404,55
Julho	R\$ 1.628,30
Agosto	R\$ 1.942,19
Setembro	R\$ 1.516,28
Outubro	R\$ 2.168,87
Novembro	R\$ 1.902,08
Dezembro	R\$ 430,48
Total	R\$ 16.605,74

Tabela 24 – Impostos dos veículos e seguros.

Serviço	Quantidade	Total
Impostos	2	R\$ 2.463,81
Seguros	2	R\$ 3.741,02
Total		R\$ 6.204,83

2. Gestão de Compras e Contratos

A Gerência de Compras e Contratos é a responsável pelos processos de aquisições de bens e serviços para suprir as demandas do CONASS para a realização da missão institucional. A relação dos contratos que tiveram gestão no exercício de 2021 estão relacionados no Item 15 da Nota Explicativa, pgs. 19 a 56, do Relatório dos Auditores Independentes sobre as Demonstrações Contábeis, anexo a essa Prestação de Contas.

O ano de 2021, foi especialmente desafiador para a Gerência de Compras e Contratos, pois até então, todos os nossos processos de compras e contratações eram físicos, o que inevitavelmente nos demandava uma interação presencial, e em meio ao cenário pandêmico, era algo praticamente impossível. Nesse contexto, já havíamos iniciado a transição do modelo de processos físicos para processo virtuais, por meio de plataforma tecnológica específica, e como a conjuntura pedia uma solução rápida, aceleramos a virada do modelo físico para o virtual, o que nos possibilitou manter o nível de entrega das demandas, sem a necessidade de interação presencial.

Atuamos praticamente todo o ano de 2021, sem qualquer interrupção ou inoperância, pelo contrário, conseguimos atender de forma igual ou melhor que no modelo físico/presencial, sem colocar em risco a saúde dos colaboradores da Gerência de Compras e Contratos, e os demais envolvidos que necessitavam assinar as autorizações contidas nos referidos processos, tais como Coordenadores e o próprio Secretário Executivo, fato do qual temos muito orgulho.

Nesse sentido, encontramos em meio à dificuldade, uma oportunidade de crescimento e implementação de melhoria e inovação, pois explorando as ferramentas tecnológicas disponíveis, conseguimos superar as adversidades impostas pela pandemia do Covid-19, quebramos paradigmas até então considerados intransponíveis, e elevamos a rotina operacional da Gerência de Compras e Contratos para outro patamar, considerando que atualmente 100% dos processos de compras e contratações são virtuais, o que contribui muito para um modelo sustentável de atuação, levando em conta a redução do uso de papel que até então utilizávamos para a instrução dos processos físicos, além da facilidade de assinaturas dos documentos, que por serem virtuais, podem ser feitas de qualquer localidade e horário, liberando assim as agendas dos gestores para outras atividades, refletindo em maior celeridade nas tramitações internas e ganho de produtividade.

3. GESTÃO FINANCEIRA E ORÇAMENTÁRIA

O artigo 36 do Estatuto do Conass define que a gestão financeira deverá ser processada a partir de uma Programação Orçamentária proposta pela Secretaria Executiva e aprovada pelo presidente. Trimestralmente são realizadas revisões orçamentárias com vistas a avaliar a adequação das despesas fixadas, as quais poderão ser remanejadas pela Secretaria Executiva, conforme as necessidades sazonais observadas no transcorrer do exercício, com base no seu Plano Operacional Anual.

O gerenciamento financeiro é totalmente informatizado e utiliza o Sistema Protheus, licenciado pela empresa TOTVS S.A., para integração de todas as operações financeiras, incluindo o controle de contas a receber e a pagar, fundo de caixa, bem como dos processos de autorização e liberação de processos de pagamentos.

O Presidente e o Secretário Executivo são os ordenadores de despesas do Conass, conjunta e solidariamente, na forma do seu Estatuto. As liberações de pagamentos são realizadas no Sistema Protheus utilizando ferramenta de *Workflow*, após os memorandos atestando as despesas serem assinados pela Gerência Administrativa e Coordenação de Administração e Finanças: os ordenadores são notificados em suas contas de correio eletrônico corporativo - previamente cadastrado no Sistema - quanto à existência de títulos pendentes de autorização recebendo *link* para acesso para a visualização dos títulos que se encontram ainda bloqueados no Sistema Protheus, aguardando a autorização dos dois ordenadores. Após autorização dos títulos pelos ordenadores, o Sistema Protheus libera os autorizados para que possam ser exportados ao Gerenciador Financeiro do Banco do Brasil utilizando leiaute padrão Febraban – Federação Brasileira de Bancos, para finalização do processo de pagamento.

A Programação Orçamentária Anual do CONASS para o Exercício de 2021 foi aprovada pela Portaria nº 50 de 16 de dezembro de 2020 e ajustada pela Portaria nº 51 de 29 de janeiro de 2021.

Apresentamos abaixo, de forma simplificada, Tabela 24 com a Programação Orçamentária Anual do Conass do exercício de 2021, desta tabela importa apresentar as seguintes fontes orçamentárias:

i) Contribuições das Secretarias Estaduais de Saúde - SES: As atividades do conselho são financiadas, principalmente, pelas contribuições institucionais das SES previstas no Estatuto do Conass e aprovadas em Assembleias Ordinárias. A operacionalização das Cessões de Créditos das SES ao Conass é regulamentada pelas portarias GM/MS 220/2007, de 30 de Janeiro de 2007, e GM/MS 2.945/2012, de 21 de dezembro de 2012.

ii) Orçamento Geral da União (OGU): Foi firmado Termo de Compromisso com o Ministério da Saúde com o objetivo de auxílio no custeio das atividades institucionais do CONASS por meio de recursos do Orçamento

Geral da União, conforme previsão legal no §1º do artigo 14-B da Lei no 8.080/1990, acrescido pela Lei nº 12.466/2011, regulamentado pela Portaria 1.752/2017, tendo em vista a sua relevante função social na articulação interfederativa, necessária à efetiva organização e funcionamento das ações e serviços públicos de saúde

iii) Reserva de Contingência: Trata-se de recursos de contribuições das SES advindos de *superávits* de gestões anteriores. Tais recursos, tratados como “Reserva de Contingência”, são utilizados para cobrir despesas que porventura venham a ultrapassar os custos orçados durante seu planejamento e, em casos excepcionais, em situações imprevistas do ponto de vista do planejamento de projetos, rotinas e manutenção da Secretaria Executiva, a exemplo de contingências trabalhistas.

Tabela 24 – Programação Orçamentária Anual do Conass do exercício de 2021, por fonte orçamentária.

PCO	AÇÃO ORÇAMENTÁRIA	VALOR R\$
A01	ATIVIDADE: MANUTENÇÃO DO CONASS	16.067.360
R02	ROTINAS TÉCNICAS DO CONASS	1.204.309
P03	PROJETO PLANIFICAÇÃO DA ATENÇÃO À SAÚDE	2.225.094
P05	PROGRAMA DE COOPERAÇÃO INTERNACIONAL	274.500
P06	PROGRAMA DE DESENVOLVIMENTO INSTITUCIONAL	461.892
P07	PROJETO PROMOÇÃO DA SAÚDE - ENFRENTAMENTO DA MORBIMORTALIDADE NO TRÂNSITO	154.671
P08	PROJETO FORTALECIMENTO DAS ESCOLAS ESTADUAIS DE SAÚDE PÚBLICA	104.000
P14	PROJETO FORTALECIMENTO CAPACIDADE TÉCNICA DAS SES - GESTÃO DO TRABALHO	426.630
P15	PROJETO NOVAS FORMAS REMUNERAÇÃO SERVIÇOS HOSPITALARES	227.101
P16	PROJETO MODELO GESTÃO ATENÇÃO ESPECIALIZADA - AAE	157.772
P17	PROGRAMA DE COMUNICAÇÃO SOCIAL	318.433
P18	PROJETO EFETIVA-PAS	1.031.705
P19	PROJETO CIEGE-SUS	786.010
	TOTAL ATIVIDADE/ROTINAS TÉCNICAS/PROGRAMAS/PROJETOS	23.439.477

AUDITORIA INDEPENDENTE E CONTROLE INTERNO

AUDITORIA INDEPENDENTE

A auditoria independente das demonstrações contábeis constitui o conjunto de procedimentos técnicos que tem por objetivo a emissão de parecer sobre a adequação com que estas representam a posição patrimonial e financeira, o resultado das operações, as mutações do patrimônio líquido e demais demonstrações financeiras de um exercício fiscal, consoante às Normas Brasileiras de Contabilidade e a legislação específica, no que for pertinente.

A Secretaria Executiva do Conass, considerando suas atribuições estatutárias e objetivando o contínuo aprimoramento de seus controles internos dentro dos conceitos de governança e compliance, vem realizando desde o ano de 2008 a contratação de empresa especializada em serviços de auditoria independente. A análise das demonstrações financeiras do exercício findo em 31/12/2021 foi realizada pela Empresa contratada MRP AUDITORIA E CONSULTORIA S/S, tendo como responsável técnico o contador RICARDO DA SILVA FARIAS PASSOS, registrado sob o CRC DF DF-015504/O-2.

Para uma análise mais consistente e minuciosa, desde o ano de 2016 vimos realizando as análises em dois períodos: parcial – 1º semestre e final – exercício completo.

Desta forma, durante o exercício de 2021 as análises foram realizadas em dois momentos, dividindo os objetivos de análise da seguinte forma:

Fases	Data	GFIN	GA	GCC	Objetos de Análise:
Etapa I	16/08/2021	X			i) Documentos contábeis parciais; ii) Fluxos e procedimentos internos.
	30/08/2021			X	i) Contratos firmados; ii) Fluxos e procedimentos internos.
	06/09 A 17/09/2021		X		i) Gestão de Pessoal; ii) Diárias e Passagens; iii) Fiscalização de Contratos; iv) Gestão Patrimonial; v) Gestão documental; vi) Demais fluxos e procedimentos internos.
Etapa II	07/02/2022	X	X	X	i) Relatório consubstanciado parcial com comentários da administração; iii) Novas observações que porventura vierem a ser identificadas para compor relatório consubstanciado final e resposta da administração.
	21/02 a 28/02/22	X			Demonstração Contábil do exercício findo em 31 de dezembro de 2021.

Como resultado da primeira fase foram entregues recomendações sobre os controles internos, procedimentos contábeis e segurança patrimonial decorrentes de aspectos ou assuntos observados quando da aplicação de testes seletivos, de acordo com as normas de auditoria, quando da revisão dos saldos contábeis e avaliação dos controles internos, visando constante aperfeiçoamento das práticas adotadas pelo Conass.

Como resultado dessa segunda fase foi emitido Parecer dos Auditores Independentes sobre as demonstrações contábeis do Conass concluindo que as mesmas apresentam, adequadamente, em todos os aspectos relevantes, a posição patrimonial, financeira, o desempenho de suas operações e os fluxos de caixa do exercício findo em 31 de dezembro de 2021, de acordo com as práticas contábeis adotadas no Brasil.

O Parecer dos auditores independentes compõe o conjunto das Demonstrações Contábeis do exercício findo em 31 de dezembro de 2021.

CONTROLE INTERNO

A Comissão Fiscal, de caráter consultivo, formada por três membros titulares e três suplentes, eleitos dentre os Secretários de Saúde, tem por finalidade:

- i) acompanhar a programação orçamentária e financeira do Conass;
- ii) proceder à análise e emissão de parecer sobre o balanço anual, a prestação de contas e quaisquer outros documentos, quando solicitado pela Presidência, podendo, para tanto,
- iii) requerer o concurso de auditoria complementar ou técnica específica para a realização de análises e pareceres.

A Secretaria Executiva do Conass é responsável pelo preparo e guarda de toda a documentação contábil e financeira, cabendo a ela submeter tais documentos à apreciação do Presidente e da Comissão Fiscal, e mantê-los à disposição dos membros efetivos que poderão solicitar as informações desejadas ao Presidente.

A prestação de contas do exercício de 2021, elaborada pela Coordenação de Administração e de Finanças da Secretaria Executiva do Conass, deverá ser previamente analisada pela Comissão Fiscal e apresentada à Assembleia Ordinária do Conass para fins de apreciação e manifestação da mesma.

Posteriormente, esta prestação de contas comporá o Relatório de Gestão do Conass do exercício de 2021, juntamente com os pareceres de aprovação emitidos pela Comissão Fiscal.

DEMONSTRAÇÕES CONTÁBEIS

As Demonstrações Contábeis são uma representação estruturada da posição patrimonial, financeira e do desempenho da entidade. Seu objetivo é o de proporcionar informação acerca da posição patrimonial e financeira, do desempenho e fluxos de caixa da entidade que seja útil a um grande número de usuários em suas avaliações e tomada de decisões econômicas. Elas também objetivam apresentar os resultados da atuação da administração, em face de seus deveres e responsabilidades na gestão diligente dos recursos que lhe foram confiados.

Anexo apresentamos os documentos que compõem o conjunto das demonstrações contábeis do Conass, seguidos de parecer dos auditores independentes sobre tais demonstrações.

Antonio Carlos Rosa de Oliveira Junior
Coordenador de Administração e de Finanças

Jurandi Frutuoso Silva
Secretário Executivo

Demonstrações contábeis

Conselho Nacional de Secretários de Saúde – (“CONASS”)

31 de dezembro de 2021

Conselho Nacional de Secretários de Saúde – (“CONASS”)

Demonstrações contábeis

31 de dezembro de 2021

MRP-103/2022

Índice

Relatório dos auditores independentes sobre as
demonstrações contábeis01

Demonstrações contábeis

Balanço patrimonial.....	04
Demonstração do resultado do período	05
Demonstração das mutações do patrimônio líquido.....	06
Demonstração do fluxo de caixa.....	07
Notas explicativas às demonstrações contábeis	08

Relatório dos Auditores Independentes sobre as Demonstrações Contábeis

Aos

Diretores,

O Conselho Nacional de Secretários de Saúde – (“CONASS”)

Brasília – DF

Opinião

Examinamos as demonstrações contábeis do Conselho Nacional de Secretários de Saúde – CONASS (“CONASS”), que compreendem o balanço patrimonial em 31 de dezembro de 2021, e as respectivas demonstrações consolidadas do resultado, das mutações do patrimônio líquido e dos fluxos de caixa para o exercício findo nessa data, bem como as correspondentes notas explicativas, incluindo o resumo das principais políticas contábeis.

Em nossa opinião, as demonstrações contábeis acima referidas apresentam adequadamente, em todos os aspectos relevantes, a posição patrimonial e financeira do Conselho Nacional de Secretários de Saúde – CONASS (“CONASS”), em 31 de dezembro de 2021, o desempenho de suas operações e os seus fluxos de caixa para o exercício findo nessa data, de acordo com as práticas contábeis adotadas no Brasil e aplicáveis às Entidades sem Finalidade de Lucros (ITG 2002 (R1)).

Base para opinião

Nossa auditoria foi conduzida de acordo com as normas brasileiras e internacionais de auditoria. Nossas responsabilidades, em conformidade com tais normas, estão descritas na seção a seguir, intitulada “Responsabilidades do auditor pela auditoria das demonstrações contábeis”. Somos independentes em relação ao CONASS, de acordo com os princípios éticos relevantes previstos no Código de Ética Profissional do Contador e nas normas profissionais emitidas pelo Conselho Federal de Contabilidade, e cumprimos com as demais responsabilidades éticas de acordo com essas normas. Acreditamos que a evidência de auditoria obtida é suficiente e apropriada para fundamentar nossa opinião.

Outros Assuntos

As demonstrações contábeis do CONASS para o exercício findo em 31 de dezembro de 2020 foram examinadas por outro auditor independente, que emitiu opinião sem modificações no dia 16 de março de 2021.

Responsabilidades da administração e da governança pelas demonstrações contábeis

A administração é responsável pela elaboração e adequada apresentação das demonstrações contábeis de acordo com as práticas contábeis adotadas no Brasil aplicáveis às Entidades sem Finalidade de Lucros e pelos controles internos que ela determinou como necessários para permitir a elaboração de demonstrações contábeis livres de distorção relevante, independentemente se causada por fraude ou erro.

Na elaboração das demonstrações contábeis, a administração é responsável pela avaliação da capacidade do CONASS continuar operando, divulgando, quando aplicável, os assuntos relacionados com a sua continuidade operacional e o uso dessa base contábil na elaboração das demonstrações contábeis, a não ser que a administração pretenda liquidar o CONASS ou cessar suas operações, ou não tenha nenhuma alternativa realista para evitar o encerramento das operações. Os responsáveis pela governança do CONASS são aqueles com responsabilidade pela supervisão do processo de elaboração das demonstrações contábeis.

Responsabilidades do auditor pela auditoria das demonstrações contábeis

Nossos objetivos são obter segurança razoável de que as demonstrações contábeis, tomadas em conjunto, estejam livres de distorção relevante, independentemente se causada por fraude ou erro, e emitir relatório de auditoria contendo nossa opinião. Segurança razoável é um alto nível de segurança, mas, não, uma garantia de que a auditoria realizada de acordo com as normas brasileiras e internacionais de auditoria sempre detectam as eventuais distorções relevantes existentes. As distorções podem ser decorrentes de fraude ou erro e são consideradas relevantes quando, individualmente ou em conjunto, possam influenciar, dentro de uma perspectiva razoável, as decisões econômicas dos usuários tomadas com base nas referidas demonstrações contábeis.

Como parte da auditoria realizada, de acordo com as normas brasileiras e internacionais de auditoria, exercemos julgamento profissional e mantemos ceticismo profissional ao longo da auditoria. Além disso:

- Identificamos e avaliamos os riscos de distorção relevante nas demonstrações contábeis, independentemente se causada por fraude ou erro, planejamos e executamos procedimentos de auditoria em resposta a tais riscos, bem como obtemos evidência de auditoria apropriada e suficiente para fundamentar nossa opinião. O risco de não detecção de distorção relevante resultante de fraude é maior do que o proveniente de erro, já que a fraude pode envolver o ato de burlar os controles internos, conluio, falsificação, omissão ou representações falsas intencionais.

- Obtemos entendimento dos controles internos relevantes para a auditoria para planejarmos procedimentos de auditoria apropriados nas circunstâncias, mas não com o objetivo de expressarmos opinião sobre a eficácia dos controles internos do CONASS.
- Avaliamos a adequação das políticas contábeis utilizadas e a razoabilidade das estimativas contábeis e respectivas divulgações feitas pela administração.
- Concluimos sobre a adequação do uso, pela administração, da base contábil de continuidade operacional e, com base nas evidências de auditoria obtidas, se existe uma incerteza relevante em relação a eventos ou condições que possam levantar dúvida significativa em relação à capacidade de continuidade operacional do CONASS. Se concluirmos que existe incerteza relevante, devemos chamar atenção em nosso relatório de auditoria para as respectivas divulgações nas demonstrações contábeis ou incluir modificação em nossa opinião, se as divulgações forem inadequadas. Nossas conclusões estão fundamentadas nas evidências de auditoria obtidas até a data de nosso relatório. Todavia, eventos ou condições futuras podem levar o CONASS a não mais se manter em continuidade operacional.
- Avaliamos a apresentação geral, a estrutura e o conteúdo das demonstrações contábeis, inclusive as divulgações e se as demonstrações contábeis representam as correspondentes transações e os eventos de maneira compatível com o objetivo de apresentação adequada.

Comunicamo-nos com os responsáveis pela governança a respeito, entre outros aspectos, do alcance planejado, da época da auditoria e das constatações significativas de auditoria, inclusive as eventuais deficiências significativas nos controles internos que identificamos durante nossos trabalhos.

Brasília, 18 de fevereiro de 2022.

MRP AUDITORIA & CONSULTORIA S/S
CRC DF-001326/O-4

RICARDO DA SILVA
FARIAS
PASSOS:55230954191

Assinado de forma digital por
RICARDO DA SILVA FARIAS
PASSOS:55230954191
Dados: 2022.03.08 06:40:44 -03'00'

Ricardo da Silva Farias Passos
Contador CRC DF-015504/O-2

MARCOS DE OLIVEIRA
PEREIRA:03189203105

Assinado de forma digital por
MARCOS DE OLIVEIRA
PEREIRA:03189203105
Dados: 2022.03.08 00:24:07 -03'00'

Marcos de Oliveira Pereira
Contador CRC DF-027109/O-0

CONSELHO NACIONAL DE SECRETARIOS DE SAÚDE - CONASS
CNPJ: 00.718.205/0001-07 Registro: 572 -2º Ofício de Registro de Pessoas Jurídicas
Data Registro: 30/03/1982

BALANÇO PATRIMONIAL EM 31 DE DEZEMBRO DE 2021 E 2020
(Valores expressos em reais)

ATIVO	2021	2020	PASSIVO E PATRIMÔNIO SOCIAL	2021	2020
CIRCULANTE			CIRCULANTE		
DISPONIVEL	7.704.450	11.039.438	FORNECEDORES	107.985	1.255.521
Bens Numerários	-	-	Fornecedores	107.985	1.255.521
Depositos Bancários a Vista	603	2.320	Outras contas a pagar	-	-
Aplicações de Liquides Imediata	7.703.848	11.037.118	OBRIGACOES TRIBUTARIAS	435.960	218.390
CREDITOS A RECEBER	1.273.046	1.216.625	Obrigações Tributárias	435.960	218.390
Títulos a Receber	955.142	955.142	OBRIGACOES TRABALHISTAS E PREVIDENCIARIA	1.901.675	1.569.960
Adiantamentos	105.348	48.926	Obrigações Trabalhistas	1.901.675	1.569.960
Cauções	212.557	212.557			
DESPESAS PAGAS ANTECIPADAMENTE	786	3.316	Total do passivo circulante	2.445.620	3.043.871
Despesas de Meses Seguintes	786	3.316			
Total do ativo circulante	8.978.283	12.259.378	PATRIMÔNIO SOCIAL		
NÃO CIRCULANTE			SUPERAVITS/ DEFICITS ACUMULADOS	8.852.830	10.034.674
IMOBILIZADO	2.320.167	819.167	Superavits/Deficits Acumulados	10.034.674	10.550.128
Benfeitorias em Imóveis de Terceiros	700.926	1.872.201	Ajustes de Exercícios Anteriores	-	15.911
Bens Móveis	2.325.709		Resultado do Exercício	- 1.181.844	- 531.365
(-) Depreciação/Exaustão	- 896.584	1.174.245	Total do patrimônio social	8.852.830	10.034.674
Intangível	396.358	289.056			
(-) Amortizações	- 206.242	167.845			
Total do ativo não circulante	2.320.167	819.167			
TOTAL DO ATIVO	11.298.450	13.078.545	TOTAL DO PASSIVO E PATRIMÔNIO SOCIAL	11.298.450	13.078.545

Denis Bauer - CRC RS 071749/O-9
ACT-Safeweb09/03/2022 16:49:44 -03:00

Carlos Eduardo de Oliveira Lula
Presidente CONASS
CPF: 912.886.063-20.

Denis Bauer
Contador CRC/RS 071749/O-9
CPF 670.760.090-72



DEMONSTRAÇÃO DO RESULTADO DO EXERCÍCIO
PARA OS EXERCÍCIOS FINDOS EM 31 DE DEZEMBRO 2021 E 2020
(Valores expressos em reais)

	Nota	2021	2020
RECEITA OPERACIONAL BRUTA		19.439.477	19.439.477
RECEITA PRÓPRIA DA ATIVIDADE		19.439.477	19.439.477
DOAÇÕES / CONTRIBUIÇÕES / MENSALIDADES / ANUIDADES		12.229.477	12.229.477
OUTRAS		7.210.000	7.210.000
RECEITA DE SERVIÇOS DE SAÚDE		-	-
CONTRIBUIÇÕES		-	-
(=) RECEITA OPERACIONAL LÍQUIDA		19.439.477	19.439.477
(=) SUPERÁVIT BRUTO		19.439.477	19.439.477
(+/-) DESPESAS OPERACIONAIS		(20.621.322)	(19.970.842)
ADMINISTRATIVAS		(20.621.321)	(19.970.842)
DESPESAS COM PESSOAL		(15.999.055)	(13.974.434)
VIAGENS E REPRESENTAÇÕES		(424.824)	(504.699)
OCUPAÇÃO		(1.427.738)	(1.421.083)
DEPRECIAÇÕES E AMORTIZAÇÕES		(237.794)	(127.935)
UTILIDADES E SERVIÇOS		(1.077.583)	(858.828)
DESPESAS COM VEÍCULOS		(28.633)	(28.346)
DESPESAS GERAIS		(928.427)	(1.111.403)
SERVIÇOS DE TERCEIROS		(794.703)	(2.082.532)
DESPESAS FINANCEIRAS		(70.208)	(58.731)
(-) RECEITAS FINANCEIRAS		413.339	236.574
DESPESAS TRIBUTÁRIAS		(45.695)	(39.426)
(=) SUPERÁVIT OPERACIONAL LÍQUIDO		(1.181.844)	(531.365)
RESULTADO ANTES DA CS E IR		(1.181.844)	(531.365)
(=) SUPERÁVIT/DÉFICIT LÍQUIDO DO EXERCÍCIO		(1.181.844)	(531.365)

As notas explicativas são parte integrante das demonstrações contábeis.

Carlos Eduardo de Oliveiras Lula
Presidente CONASS
CPF 912.886.063-20.

Denis Bauer
Contador CRC/RS 071749/O-9
CPF 670.760.090-72



Este documento foi assinado digitalmente por Carlos Eduardo De Oliveira Lula, Antonio Carlos Rosa De Oliveira Junior e Jurandi Frutuoso Silva. Para verificar as assinaturas vá ao site <https://www.portaldeassinaturas.com.br> e utilize o código 650A-F425-F38A-443D.

CONSELHO NACIONAL DE SECRETARIOS DE SAÚDE - CONASS

CNPJ: 00.718.205/0001-07 Registro: 572 -2º Ofício de Registro de Pessoas Jurídicas

Data Registro: 30/03/1982

**DEMONSTRAÇÃO DAS MUTAÇÕES DO PATRIMÔNIO LÍQUIDO
PARA OS EXERCÍCIOS FINDOS EM 31 DE DEZEMBRO 2021 E 2020
(Valores expressos em reais)**

	PATRIMONIO SOCIAL	RESERVA DE DOAÇÕES	RESULTADO DO EXERCÍCIO	Total
SALDO EM 31 DE DEZEMBRO DE 2019	10.550.128	-	-	10.550.128
<i>Ajuste Exerc. Anterior</i>	15.911	-	-	15.911
<i>Doação de Bens Patrimoniais</i>	-	-	-	-
<i>Resultado do Exercício</i>	(531.365)	-	(531.365)	-
<i>Transferência p/ Patrimônio Social</i>	-	-	(531.365)	(531.365)
SALDO EM 31 DE DEZEMBRO DE 2020	10.034.674	-	-	10.034.674
<i>Ajuste Exerc. Anterior</i>	-	-	-	-
<i>Doação de Bens Patrimoniais</i>	-	-	-	-
<i>Resultado do Exercício</i>	(1.181.844)	-	(1.181.844)	-
<i>Transferência p/ Patrimônio Social</i>	-	-	(1.181.844)	(1.181.844)
SALDO EM 31 DE DEZEMBRO DE 2021	8.852.830	-	-	8.852.830

Denis Bauer - CRC RS 071749/O-9
ACT-Safeweb09/03/2022 16:49:44 -03:00

Carlos Eduardo de Oliveira Lula
Presidente CONASS
CPF 912.886.063-20

Denis Bauer
Contador CRC/RS 071749/O-9
CPF 670.760.090-72



Este documento foi assinado digitalmente por Carlos Eduardo De Oliveira Lula, Antonio Carlos Rosa De Oliveira Junior e Jurandi Frutuoso Silva.
Para verificar as assinaturas vá ao site <https://www.portaldeassinaturas.com.br> e utilize o código 650A-F425-F38A-443D.

CONSELHO NACIONAL DE SECRETARIOS DE SAÚDE - CONASS

CNPJ: 00.718.205/0001-07 Registro: 572 -2º Ofício de Registro de Pessoas Jurídicas

Data Registro: 30/03/1982

**DEMONSTRAÇÃO DOS FLUXOS DE CAIXA - MÉTODO DIRETO
PARA OS EXERCÍCIOS FINDOS EM 31 DE DEZEMBRO 2021 E 2020
(Valores expressos em reais)**

	2021	2020
FLUXOS DE CAIXA DAS ATIVIDADES OPERACIONAIS	- 2.623.304	- 26.459
RECEBIMENTO DE CLIENTES	19.439.477	19.439.477
PAGAMENTOS A FORNECEDORES, EMPREGADOS E TRIBUTOS.	- 22.061.492	- 19.464.954
CAIXA GERADO PELAS OPERAÇÕES	- 2.622.014	- 25.477
JUROS PAGOS	- 1.290	- 982
1. CAIXA LÍQUIDO GERADO/CONSUMIDO PELAS ATIVIDADES OPERACIONAIS	- 2.623.304	- 26.459
FLUXOS DE CAIXA DAS ATIVIDADES DE INVESTIMENTO	- 711.683	- 76.993
COMPRA DE ATIVO IMOBILIZADO	(1.197.273)	(313.567)
RECEBIMENTO PELA VENDA/SINISTRO DE EQUIPAMENTOS	104.563	-
JUROS RECEBIDOS	381.027	236.574
2. CAIXA LÍQUIDO GERADO/CONSUMIDO PELAS ATIVIDADES DE INVESTIMENTO	(711.683)	(76.993)
FLUXOS DE CAIXA DAS ATIVIDADES DE FINANCIAMENTO	-	-
3. CAIXA LÍQUIDO GERADO/CONSUMIDO PELAS ATIVIDADES DE FINANCIAMENTO	-	-
AUMENTO LÍQUIDO DE CAIXA E EQUIVALENTES DE CAIXA (1 + 2 + 3)	(3.334.987)	(103.452)
CAIXA E EQUIVALENTES DE CAIXA NO INÍCIO DO PERÍODO	11.039.438	11.142.889
CAIXA E EQUIVALENTES DE CAIXA NO FIM DO PERÍODO	7.704.450	11.039.438

As notas explicativas são parte integrante das demonstrações contábeis.

Carlos Eduardo de Oliveiras Lula
Presidente CONASS
CPF 912.886.063-20.

Denis Bauer - CRC RS 071749/O-9
ACT-Safeweb09/03/2022 16:49:44 -03:00

Denis Bauer
Contador CRC/RS 071749/O-9
CPF 670.760.090-72



Este documento foi assinado digitalmente por Carlos Eduardo De Oliveira Lula, Antonio Carlos Rosa De Oliveira Junior e Jurandi Frutuoso Silva.
Para verificar as assinaturas vá ao site <https://www.portaldeassinaturas.com.br> e utilize o código 650A-F425-F38A-443D.

1. Contexto operacional

O Conselho Nacional de Secretários de Saúde – CONASS é uma entidade de direito privado, sem fins lucrativos, que se pauta pelos princípios que regem o direito público, constituída em 03 de fevereiro de 1982 com o objetivo principal de representar as Secretarias de Saúde dos Estados e do Distrito Federal. O CONASS foi reconhecido como entidade de representação dos Secretários de Saúde dos Estados nos fóruns de deliberação do Sistema Único de Saúde – SUS, conforme consta no §3º do artigo 1º da Lei 8.142 de 28/12/90 e no artigo 2º do Decreto 99.438 de 07/08/90, como decorrência da gestão compartilhada entre os três entes federativos na forma de organização do SUS.

2. Apresentação das demonstrações financeiras e sumário das principais práticas contábeis

Na preparação de suas demonstrações financeiras, o CONASS adotou o pronunciamento técnico CPC-PME emitido pelo Comitê de Pronunciamentos Contábeis - CPC - aplicável às pequenas e médias empresas, o qual, juntamente com as práticas contábeis incluídas na legislação societária brasileira, são denominadas práticas contábeis adotadas no Brasil, assim como a Interpretação ITG 2002 – Entidade sem Finalidade de Lucros, aprovada pela Resolução CFC nº 1.409/12, de 21 de setembro de 2012.

O sumário das principais práticas contábeis adotadas na preparação das demonstrações financeiras é o seguinte:

- a) Caixa e equivalente de caixa: referem-se a saldos positivos em conta movimento, aplicações financeiras de curto prazo, de alta liquidez, prontamente conversíveis em um montante conhecido de caixa e que estão sujeitas a um insignificante risco de mudança de valor, e são registradas ao custo de aplicação, acrescido dos rendimentos auferidos em base “pro rata temporis” até a data do balanço, não superando o valor de mercado.
- b) Estimativas contábeis: a elaboração de demonstrações financeiras de acordo com as práticas contábeis adotadas no Brasil requer que a Administração do CONASS julgamentos na determinação e no registro de estimativas contábeis.
- c) Instrumentos financeiros básicos: instrumentos financeiros não-derivativos incluem aplicações financeiras, contas a receber e outros recebíveis, caixa e equivalentes de caixa, assim como contas a pagar e outras dívidas.
- d) Contribuições das Secretarias de Saúde: Estão avaliadas pelo valor a receber das Secretarias de acordo com as condições descritas no Estatuto do CONASS.
- e) Demais ativos circulantes e não circulantes: são demonstrados ao custo, incluindo, quando aplicável, os rendimentos auferidos e as variações monetárias, que não excedem ao valor de realização.
- f) Imobilizado: estão demonstrados pelo custo de aquisição, formação e/ou construção, deduzidos da depreciação acumulada e de perdas por desvalorizações acumuladas, se aplicáveis. Os gastos subsequentes à entrada do ativo em operação são reconhecidos imediatamente no resultado, respeitando-se o regime de competência. Gastos que representem melhorias do ativo (aumento da capacidade instalada ou da vida útil) são capitalizados. A depreciação é calculada pelo método linear, utilizando as taxas fiscais.
- g) Convênios a realizar: os valores de contratos de projetos são mantidos em contas bancárias específicas para cada projeto em contrapartida de “Convênios a Realizar”, no passivo. A apropriação dos valores ao resultado ocorre na proporção da execução dos respectivos projetos.
- h) Passivos circulantes e não circulantes: provisões para obrigações sociais e fiscais - Constituídas e apropriadas ao resultado em regime de competência, principalmente para suprir compromissos com férias vencidas e proporcionais, encargos sociais e outras obrigações trabalhistas.

Os outros passivos - São demonstrados pelos valores conhecidos ou calculáveis, acrescidos quando aplicável dos encargos e apropriações monetárias incorridas.

3. Caixa e equivalentes de caixa

Incluem os saldos de caixa, bancos, aplicações e fundos de investimentos de liquidez imediata e são demonstrados ao custo acrescidos dos rendimentos auferidos até a data de encerramento do balanço.

Os recursos sem restrições são recursos próprios da Instituição, oriundos das receitas de doações, enquanto os recursos com restrições referem a valores recebidos através de Convênios e Projetos a serem aplicados nos objetos específicos conveniados entre as partes.

O saldo dessa conta no final do exercício, conforme registrado na demonstração dos fluxos de caixa pode ser conciliado com os respectivos itens da demonstração da posição financeira, como demonstrado a seguir:

	31/12/2021	31/12/2020
Caixa	-	1.023,21
Subtotal	-	1.023,21
Banco Contas Movimento - sem restrição	602,88	2.319,75
Banco Contas Movimento - com restrição	-	-
Subtotal	602,88	2.319,75
Aplicação Financeiras - sem restrição	7.703.847,60	11.036.094,57
Aplicação Financeiras - com restrição	-	-
Subtotal	7.703.847,60	11.036.094,57
TOTAL	7.704.450,48	11.039.437,53

As aplicações financeiras de curto prazo, de alta liquidez, mantidas junto a instituições financeiras de primeira linha, que são prontamente conversíveis em um montante conhecido de caixa e que estão sujeitos a um insignificante risco de mudança de valor.

4. Mensalidades a Receber

Refere-se a contribuições institucionais obrigatórias das Secretarias Estaduais de Saúde, fixadas em Assembleia, nos seguintes montantes: **Secretaria de São Paulo**

A Secretaria de Saúde do Estado de São Paulo não consta valores de provisão pois a mesma liquidou todo o contrato do exercício em abril de 2020, e não mensalmente como as demais secretarias.

TÍTULOS A RECEBER	2021	2020
AC	22.850,29	22.850,29
AL	22.850,29	22.850,29
AM	27.420,36	27.420,36
AP	22.850,29	22.850,29
BA	63.980,82	63.980,82
CE	45.700,59	45.700,59
DF	45.700,59	45.700,59
ES	45.700,59	45.700,59
GO	27.420,36	27.420,36
MA	27.420,36	27.420,36
MG	63.980,82	63.980,82
MS	22.850,29	22.850,29
MT	27.420,36	27.420,36
PA	22.850,29	22.850,29
PB	27.420,36	27.420,36
PE	63.980,82	63.980,82
PI	27.420,36	27.420,36
PR	63.980,82	63.980,82
RJ	63.980,82	63.980,82
RN	22.850,29	22.850,29
RO	22.850,29	22.850,29
RR	18.280,23	18.280,23
RS	63.980,82	63.980,82
SC	45.700,59	45.700,59
SE	22.850,29	22.850,29
SP	-	767.769,86
TO	22.850,29	22.850,29
TOTAL	955.142,28	1.722.912,14

5. Adiantamentos a Empregados

São representados por créditos referentes a adiantamentos a empregados assim como: salários, férias e 13º salários, assim discriminados:

	<u>31/12/2021</u>	<u>31/12/2020</u>
ADIANTAMENTOS DE SALARIOS	-	-
ADIANTAMENTOS DE FERIAS	71.006,76	48.926,21
ADIANTAMENTOS DE 13º SALARIO	-	-
Total	71.006,76	48.926,21

6. Despesas antecipadas

O saldo dessa conta registra despesas com seguros pagos antecipadamente os quais eram apropriados mensalmente no decurso de sua vigência.

	<u>31/12/2021</u>	<u>31/12/2020</u>
ASSINATURAS E ANUIDADES A APROPRIAR	-	-
LIBERTY SEGUROS	-	-
MAFRE SEGUROS	-	-
PREMIOS DE SEGUROS A APROPRIAR	786,16	3.315,73
Total	786,16	3.315,73

O Ativo Imobilizado está demonstrado ao custo de aquisição, deduzido dos encargos de depreciação, estando composto da seguinte forma:

	<u>31/12/2021</u>	<u>31/12/2020</u>
IMOBILIZADO		
<i>BENS EM OPERAÇÃO</i>		
EQUIPAMENTOS PARA PROCESSAMENTO DE DADOS	1.374.620,07	1.034.095,37
MOVEIS E UTENSILIOS	835.033,74	722.305,83
VEICULOS	115.800,00	115.800,00
<i>(-) DEPRECIAÇÃO /AMORTIZAÇÃO /EXAUSTÃO ACUMULADA</i>		
(-) DEPREC. EQUIPAMENTOS P/PROCESSAMENTO	-493.712,70	-708.348,31
(-) DEPREC. MOVEIS E UTENSILIOS	-305.923,09	-404.000,59
(-) DEPREC. VEICULOS	-74.055,25	-61.896,13
IMOVEIS		
BENFEITORIAS EM IMOVEIS DE TERCEIROS	700.926,11	-
(-) DEPREC. BENFEITORIAS IMOVEIS TERC.	- 22.893,22	
INTANGÍVEL		
<i>CUSTO</i>		
MARCAS	11.881,00	10.355,00
SOFTWARE OU PROGRAMAS DE COMPUTADOR	384.477,70	278.700,89
<i>(-) AMORTIZAÇÕES</i>		
(-) SOFTWARE OU PROGRAMAS DE COMPUTADOR	-206.242,08	-167.845,49
Total	2.319.912,28	819.166,57

7. Obrigações com empregados e provisões trabalhistas

Trata-se de obrigações de natureza salarial decorrente das relações contratuais com empregados, seus respectivos encargos sociais retidos em folha e provisões de férias, conforme descrito:

	<u>31/12/2021</u>	<u>31/12/2020</u>
DEPARTAMENTO PESSOAL		
<i>OBRIGACOES COM PESSOAL</i>	-	-
SALARIOS E ORDENADOS A PAGAR	-	-
13º SALARIO A PAGAR	-	-
PENSAO ALIMENTICIA A REPASSAR	-	-
RESCISOES A PAGAR	-	-
FERIAS A PAGAR	-	-
AUTONOMO	-	-
<i>OBRIGACOES PREVIDENCIARIAS</i>	456.512,03	
INSS SOBRE FOLHA	376.631,38	235.044,30
INSS SOBRE RPA	2.853,61	-
FGTS A RECOLHER	77.027,04	71.981,92
<i>PROVISÕES</i>	1.445.163,26	
PROVISAO PARA FERIAS	1.074.471,78	946.018,33
PROVISAO INSS SOBRE FERIAS	273.989,88	241.234,31
PROVISAO FGTS SOBRE FERIAS	85.957,27	75.681,14
PROVISAO PIS SOBRE FERIAS	10.744,33	-
PROVISAO PARA 13º SALARIO	-	-
PROVISAO INSS SOBRE 13º SALARIO	-	-
PROVISAO FGTS SOBRE 13º SALARIO	-	-
Total	3.792.606,25	1.569.960,00

8. Obrigações tributárias

	<u>31/12/2021</u>	<u>31/12/2020</u>
OBRIGACOES TRIBUTARIAS		
<i>IMPOSTO A RECOLHER</i>		
IPTU A RECOLHER	-	-
IPVA A RECOLHER	-	-
IRRF A RECOLHER SOBRE RPA	1.320,29	2.816,22
IRRF SOBRE TRABALHO ASSALARIADO	379.426,42	182.703,17
ISS A RECOLHER	41.610,24	16.514,14
<i>TRIBUTOS A RECOLHER</i>		
PIS /COFINS/CSLL RET. A RECOLHER	3.755,59	8.730,33
PIS RETIDO A RECOLHER	7.290,77	6.863,00
COFINS S/ RECEITA FINANCEIRA	2.556,53	762,90
Total	435.959,84	218.389,76

9. Patrimônio Social

O patrimônio social é constituído de acordo com o estatuto social da Entidade e pelos superávits (déficits) apurados.

10. Receitas de contribuições

	31/12/2021	31/12/2020
AC	274.203,48	274.203,48
AL	274.203,48	274.203,48
AM	329.044,32	329.044,32
AP	274.203,48	274.203,48
BA	767.769,84	767.769,84
CE	548.407,08	548.407,08
DF	548.407,08	548.407,08
ES	548.407,08	548.407,08
GO	329.044,32	329.044,32
MA	329.044,32	329.044,32
MG	767.769,84	767.769,84
MS	274.203,48	274.203,48
MT	329.044,32	329.044,32
PA	274.203,48	274.203,48
PB	329.044,32	329.044,32
PE	767.769,84	767.769,84
PI	329.044,32	329.044,32
PR	767.769,84	767.769,84
RJ	767.769,84	767.769,84
RN	274.203,48	274.203,48
RO	274.203,48	274.203,48
RR	219.362,76	219.362,76
RS	767.769,84	767.769,84
SC	548.407,08	548.407,08
SE	274.203,48	274.203,48
SP	767.769,84	274.203,48
TO	274.203,48	767.769,86
OGU	7.210.000,00	7.210.000,00
TOTAL	19.439.477,20	19.439.477,22

11. Despesas Administrativas

11.1 Despesas com Pessoal

	<u>31/12/2021</u>	<u>31/12/2020</u>
ESPESAS COM PESSOAL		
AUXILIOS	38.400,00	4.806,95
SALARIOS E ORDENADOS	6.752.581,52	6.655.042,14
GRATIFICACOES	123.860,48	120.826,82
13º SALARIO	801.100,04	588.919,90
FERIAS	870.107,50	634.708,18
INSS	2.764.124,35	2.370.166,37
FGTS	672.777,68	654.462,68
INDENIZACOES E AVISO PREVIO	58.536,04	133.028,12
ASSISTENCIA MEDICA E SOCIAL	186.214,42	208.862,21
ALIMENTACAO DO TRABALHADOR	535.900,76	615.619,01
AUTÔNOMOS	3.095.141,07	1.810.838,00
AUXILIO EDUCACAO/CRECHE	38.400,00	36.800,00
UNIFORMES	2.466,00	2.030,00
PIS	83.475,64	80.219,04
VALE TRANSPORTE	4.225,00	11.118,70
ABONO	599,82	33.405,61
OUTROS PAGAMENTOS A EMPREGADOS	-	13.580,18
	16.027.910,32	13.974.433,91

11.2 Viagens e Representações

	<u>31/12/2021</u>	<u>31/12/2020</u>
VIAGENS E REPRESENTACOES		
PASSAGENS	267.704,76	409.418,52
DIARIAS	157.118,80	95.280,32
	424.823,56	504.698,84

11.3 Ocupação

	<u>31/12/2021</u>	<u>31/12/2020</u>
OCUPACAO		
ALUGUEIS E CONDOMINIOS	1.171.064,26	1.185.811,12
MANUTENCAO E REPAROS	242.252,59	226.109,12
SEGURO PREDIAL	14.421,56	9.162,96
	1.427.738,41	1.421.083,20

11.4 Despesas com Veículos

	<u>31/12/2021</u>	<u>31/12/2020</u>
<i>DESPESAS COM VEICULOS</i>		
COMBUSTIVEIS E LUBRIFICANTES	17.832,54	13.655,58
MANUTENCAO DE VEICULOS	5.671,86	9.463,72
SEGUROS DE VEICULOS	5.129,09	5.226,62
	<hr/>	<hr/>
	28.633,49	28.345,92

11.5 Utilidades e Serviços

	<u>31/12/2021</u>	<u>31/12/2020</u>
<i>UTILIDADES E SERVICOS</i>		
AGUA E ESGOTO	1.888,64	2.897,58
ENERGIA ELETRICA	64.771,94	49.974,35
TELECOMUNICACOES	215.661,85	327.033,74
CORREIOS	29.610,91	58.247,24
MANUTENCAO DE MOVEIS E UTENSILIOS	-	195,00
LIMPEZA E CONSERVACAO	117.155,91	111.987,04
MANUTENCAO DE EQUIPAMENTOS DE INFORMATICA	2.250,00	2.250,00
SERVICOS TECNOLOGIA DA INFORMACAO - TI	646.244,21	306.242,68
	<hr/>	<hr/>
	1.077.583,46	858.827,63

11.6 Despesas Gerais

	<u>31/12/2021</u>	<u>31/12/2020</u>
<i>DESPESAS GERAIS</i>		
PUBLICACOES E SERVICOS GRAFICOS	189.868,80	92.816,00
MATERIAL DE EXPEDIENTE	1.205,00	3.434,06
REVISTAS, PUBLICACOES E ASSINATURAS	4.191,22	1.900,12
HONORARIOS CONTABEIS	270.660,99	183.183,81
LOCACAO DE MAQUINAS E EQUIPAMENTOS	25.879,64	33.846,00
BENS DE PEQUENO VALOR	25.581,14	4.538,90
CURSOS E TREINAMENTOS	-	3.000,00
DESPESAS COM CARTORIO	-	3.230,54
MATERIAL DE USO E CONSUMO	16.604,37	3.397,88
REUNIOES E EVENTOS	69.645,74	72.902,72
SERVICOS TECNICOS ESPECIALIZADOS	259.697,01	654.995,44
IMPRESSAO E ENCADERNACAO	-	54.157,50
	<hr/>	<hr/>
	863.333,91	1.111.402,97

11.7 Serviços de Terceiros

	<u>31/12/2021</u>	<u>31/12/2020</u>
<i>SERVICOS DE TERCEIROS</i>		
SERVICOS DE TERCEIROS PJ	794.703,45	2.082.531,91
	<hr/> 794.703,45	<hr/> 2.082.531,91

11.8 Depreciações e Amortizações

	<u>31/12/2021</u>	<u>31/12/2020</u>
<i>DEPRECIACOES E AMORTIZACOES</i>		
DEPRECIACOES	194.795,43	118.391,27
AMORTIZACOES	38.396,59	7.486,42
BAIXA DE IMOBILIZADO	-	2.057,01
	<hr/> 233.192,02	<hr/> 127.934,70

12. Despesas Financeiras

<i>DESPESAS FINANCEIRAS</i>	<u>31/12/2021</u>	<u>31/12/2020</u>
<i>DESPESAS GERAIS</i>		
DESPESAS BANCARIAS DIVERSAS	5.469,52	5.192,16
IOF S/ OPERACOES FINANCEIRAS	2.492,32	1.470,61
JUROS PASSIVOS	1.289,74	981,95
IR SOBRE APLICACAO FINANCEIRA	60.956,71	51.085,99
	<hr/> 70.208,29	<hr/> 58.730,71

13. (-) Receitas Financeiras

<i>RECEITAS FINANCEIRAS</i>	<u>31/12/2021</u>	<u>31/12/2020</u>
<i>RECEITAS FINANCEIRAS</i>		
RECEITAS APLICACOES MERCADO ABERTO	381.027,18	236.573,53
	<hr/> 381.027,18	<hr/> 236.573,53

14. Despesas Tributárias

DESPESAS TRIBUTARIAS	<u>31/12/2021</u>	<u>31/12/2020</u>
CONTRIBUICOES IMPOSTOS E TAXAS		
COFINS SOBRE OUTRAS RECEITAS	15.243,76	9.873,75
IMPOSTOS E TAXAS DIVERSAS	539,40	745,78
IPTU	27.047,83	26.246,82
IPVA	2.698,12	2.559,32
	<hr/>	<hr/>
	45.529,11	39.425,67

15. Contratos Vigentes

A empresa possui contratos de serviços que estão vigentes, discriminados da seguinte forma:

GASTOS REALIZADOS EM CONTRATOS PESSOA JURÍDICA E FISICA 2021								
Nr. Contrato	Nº Fornecedor	Fornecedor	Objeto	Data Inicio	Data Final	Valor Atual (Acumulado desde 2019)	Saldo	Gasto 2020
0000000000000002	001223	CASCOL COMBUSTIVEIS PARA VEICULOS LTDA	FORNECIMENTO DE COMBUSTIVEL PARA ABASTECIMENTO DOS VEICULOS QUE TRANSPORTAM OS FUNCIONÁRIOS DESTE CONSELHO - CONASS.	28/11/2018	Indeterminado	R\$ 120.000,00	R\$ 81.432,63	R\$ 13.655,58
0000000000000005	000358	CLOUD TECH INFORMATICA LTDA-ME	SERVIÇOS TECNICOS ESPECIALIZADOS NO SEGMENTO DE INFRAESTRUTURA DE TECNOLOGIA DA INFORMACAO – TI, CONSULTORIA, SEGURANCA DE REDE, GERENCIAMENTO DE REDE E SUPORTE ESPECIALISTA, DE FORMA ADEQUADA, A CONTINUIDADE DOS SERVICOS DE TI DESTE CONSELHO.	02/02/2018	02/02/2021	R\$ 129.746,85	R\$ 17.299,58	R\$ 8.649,79
0000000000000008	000189	EMPRESA BRASILEIRA CORREIOS E TELEGRAFOS	CONTRATACAO DE EMPRESA BRASILEIRA DE CORREIOS E TELEGRAFOS - ECT, VISANDO A PRESTACAO DE SERVICO NACIONAL, INTERNACIONAL E FORNECIMENTO DE PRODUTOS, PARA ATENDER AS DEMANDAS DESTE CONSELHO - CONASS.	28/06/2017	02/12/2030	R\$ 197.400,37	R\$ 75.303,61	R\$ 58.986,41

000000000000010	000671	CENTRO EMPRESARIAL PARQUE CIDADE	TAXA DE CONDOMINIO DAS SALAS LOCADAS PELO CONSELHO NACIONAL DE SECRETARIOS DE SAUDE - CONASS NO EDIFICIO PARQUE CIDADE CORPORATE.	02/07/2014	31/05/2029	R\$ 1.188.916,08	R\$ 923.744,53	R\$ 216.240,61
000000000000011	000859	BRDESCO SAUDE S/A	ASSISTENCIA MÉDICA E/OU HOSPITALAR E DENTAL DOS COLABORADORES DESTE CONSELHO NACIONAL DE SECRETARIOS DE SAUDE - CONASS.	10/07/2015	Indeterminado	R\$ 1.478.567,28	R\$ 544.004,10	R\$ 467.683,45
000000000000018	001234	TELEFONICA BRASIL S/A - VIVO CORPORATIVO	CONTRATAÇÃO DE SERVIÇO DE ACESSO E INTERNET CORPORATIVA DESTE CONSELHO - CONASS.	03/08/2012	Indeterminado	R\$ 104.011,68	R\$ 33.362,72	R\$ 54.626,16
000000000000019	000081	TOTVS S. A	SERVIÇOS MENSAIS DE SOFTWARE - SMS, DE LICENÇAS FULL E LIGHT DO SISTEMA PROTHEUS DESTINADOS PARA GERENCIA COMPRAS E CONTRATOS, GERENCIA ADMINISTRATIVA E GESTÃO DE PESSOAS.	27/03/2018	Indeterminado	R\$ 58.152,53	R\$ 17.288,59	R\$ 18.860,28
000000000000020	000081	TOTVS S. A	SERVICOS MENSAIS DE SOFTWARE - SMS DAS LICENCAS LIGHT DO MODULO CONTABILIDADE E FINANCEIRO.	21/05/2018	Indeterminado	R\$ 11.922,14	R\$ 3.544,42	R\$ 3.866,64
000000000000023	000153	TICKET SERVICOS S/A	FORNECIMENTO DE CREDITOS PARA RECARGA DE CARTOES TICKET RESTAURANTE E TICKET ALIMENTACAO ELETRONICOS PARA OS COLABORADORES DESTE CONSELHO - CONASS.	22/11/2018	Indeterminado	R\$ 1.673.016,00	R\$ 618.117,23	R\$ 620.864,01

0000000000000051	000087	AVAL EMPRESA DE SERVICOS ESPECIALIZADOS	SERVICOS DE COPEIRAGEM, LIMPEZA E CONSERVACAO PREDIAL NAS DEPENDENCIAS DESTE CONSELHO, COM FORNECIMENTO DE TODOS OS MATERIAIS E INSUMOS NECESSÁRIOS.	13/08/2018	02/11/2021	R\$ 215.109,80	R\$ 5.946,61	R\$ 97.267,04
0000000000000056	000990	OTTO HENRIQUE BORGES TAQUARY - ME	CONTRATAÇÃO DE EMPRESA ESPECIALIZADA NO SERVIÇO DE LAVAGEM DE PINTURA DE VEÍCULOS QUE TRANSPORTAM OS FUNCIONÁRIOS DESTE CONSELHO - CONASS.	16/03/2016	16/03/2021	R\$ 4.060,00	R\$ 3.045,00	R\$ 140,00
0000000000000057	000688	CAIXA DE PREVIDENCIA DOS FUNCIONARIOS BB	LOCAÇÃO DE IMÓVEL DA SEDE DO CONSELHO NACIONAL DE SECRETÁRIOS DE SAÚDE - CONASS, SITO NO SCS Q. 9, ED. PARQUE CIDADE CORPORATE, TORRE C, SALA 1105, BRASÍLIA/DF.	01/07/2014	31/05/2029	R\$ 9.248.703,50	R\$ 7.411.921,28	R\$ 901.548,38
0000000000000062	001050	ESFERA PRESTACAO DE SERVICOS E COMERCIO	SERVICOS CONTINUADOS DE LOCAÇÃO DE 1 MAQUINA COPIADORA, COM REPOSIÇÃO DE TODAS AS PECAS E SUPRIMENTOS QUE SE FIZEREM NECESSARIOS	18/10/2018	17/10/2021	R\$ 82.800,00	R\$ 37.800,00	R\$ 21.600,00
0000000000000063	001050	ESFERA PRESTACAO DE SERVICOS E COMERCIO	CONTRATAÇÃO DE EMPRESA PARA PRESTACAO DE SERVIÇO DE ALUGUEL E MANUTENCAO DE COPIADORA, LOCALIZADO NA SEDE DESTE CONSELHO.	09/11/2016	08/11/2021	R\$ 28.800,00	R\$ 8.616,40	R\$ 9.600,00
0000000000000064	000651	CROMA EQUIPAMENTOS COMERCIO SERVICOS LTDA	CONTRATAÇÃO DE EMPRESA ESPECIALIZADA EM SERVICOS CONTINUADOS DE LOCAÇÃO DE UMA IMPRESSORA MULTIFUNCIONAL/COPIADORA, VISANDO ATENDER DEMANDAS DA	19/09/2017	18/09/2021	R\$ 9.702,00	R\$ 4.189,50	R\$ 2.205,00

<div>Documento foi assinado digitalmente por Carlos Eduardo De Oliveira Luta. Antonio Carlos Rosa De Oliveira Junior e Juraia Silva. Para verificar as assinaturas vá ao site https://www.portaldeassinaturas.com.br e utilize o código 050A-F425-F39A-443D.</div>	EMPREEND. IMOB. LTDA	LOCAÇÃO PARA INSTALAÇÃO DO ALMOXARIFADO DO CONASS							
	0000000000000102	000195	SANDRA DENISE DE MOURA SPEROTTO	CONTRATAÇÃO DE SERVIÇOS DE CONSULTORIA TECNICA ESPECIALIZADA - PF, NA ÁREA TEMATICA PLANIFICAÇÃO DA ATENÇÃO A SAUDE NA ARTICULAÇÃO DA ATENÇÃO PRIMARIA A SAUDE COM A ATENÇÃO ESPECIALIZADA. PROJETO: PLANIFICAÇÃO DA ATENÇÃO A SAUDE NA ORGANIZAÇÃO DAS REDES DE ATENÇÃO A SAUDE - QUINTA E SEXTA GERAÇÕES.	28/01/2019	29/02/2020	R\$ 60.000,00	R\$ 14.240,00	R\$ 6.240,00
	0000000000000119	001273	AIRES TURISMO LTDA	FORNECIMENTO DE PASSAGENS AEREAS NACIONAIS E INTERNACIONAIS E OPERACIONALIZACAO DE RESERVAS, MARCACAO, REMARCACAO DE BILHETES E EMISSAO DE SEGURO SAUDE VIAGEM, BEM COMO QUALQUER TAREFA ASSOCIADA A ESSES PROCEDIMENTOS, PARA ATENDER O CONASS.	11/03/2019	11/04/2020	R\$ 1.553.405,30	R\$ 4.732,87	R\$ 288.846,41
	0000000000000128	001266	JR SERVICOS ESPECIALIZADOS EIRELI	SERVICOS CONTINUADOS DE APOIO AS ATIVIDADES ADMINISTRATIVAS DE RECEPCIONISTAS	01/03/2019	29/02/2020	R\$ 51.371,52	R\$ 25.311,12	R\$ 3.693,60
	0000000000000144	001311	MARCIO LEMOS COUTINHO	PRESTACAO DE SERVICOS AUTONOMOS NA SEGUINTE AREA TEMATICA: FORTALECIMENTO DAS ESCOLAS ESTADUAIS DE SAUDE PUBLICA. PROJETO: APOIO AO FORTALECIMENTO	20/05/2019	20/03/2020	R\$ 85.380,00	R\$ 0,00	R\$ 30.000,00

24	000000000000145	001307	MARIA RUTH DOS SANTOS	E AMPLIACAO DAS ESCOLAS ESTADUAIS DE SAUDE PUBLICA.	20/05/2019	20/03/2020	R\$ 85.380,00	R\$ 0,00	R\$ 30.000,00
25	000000000000146	001373	JR SERVICO DE LIMPEZA PREDIOS E DOMICILI	PRESTACAO DE SERVICOS TERCEIRIZADOS DE APOIO AS ATIVIDADES ADMINISTRATIVAS, CONFORME DEMANDA, PARA ATENDER AS NECESSIDADES INERENTES AS ROTINAS DESTE CONSELHO.	10/06/2019	17/03/2020	R\$ 97.817,21	R\$ 0,00	R\$ 28.122,45
26	000000000000160	000515	MRP AUDITORIA E CONSULTORIA S/S	O PRESENTE CONTRATO TEM POR OBJETO A PRESTAÇÃO DO SERVIÇO DE AUDITORIA INDEPENDENTE PARA ANÁLISE DOS RELATÓRIOS CONTÁBEIS PARCIAIS DO 1º SEMESTRE DO EXERCÍCIO DE 2019 E DAS DEMONSTRAÇÕES FINANCEIRAS DO EXERCÍCIO FINDO EM 31 DE DEZEMBRO DE 2019	12/08/2019	13/05/2020	R\$ 19.700,00	R\$ 0,00	R\$ 11.820,00
27	000000000000161	000671	CENTRO EMPRESARIAL PARQUE CIDADE	TAXAS DE CONDOMINIO (SALA 1102). TORRE C E CENTRAL	01/07/2014	31/05/2029	R\$ 849.701,93	R\$ 713.965,64	R\$ 216.240,61

8	000000000000164	000855	SOLO NETWORK BRASIL LTDA	ASSINATURA ANUAL DO PACOTE DE SOFTWARE ADOBE CREATIVE CLOUD FOR TEAMS, COM LICENCAS DE USO, PARA SUPRIR AS NECESSIDADES DA ASSESSORIA DE COMUNICACAO DO CONSELHO NACIONAL DE SECRETARIOS DE SAUDE - CONASS.	13/08/2019	15/08/2020	R\$ 16.255,64	R\$ 0,00	R\$ 18.565,76
9	000000000000165	001353	JORGE LUIZ DE CASTRO	CONTRATAÇÃO DE SERVIÇOS AUTONOMOS NA SEGUINTE AREA TEMATICA: DESENVOLVIMENTO DE INSTRUMENTOS DE ANALISE DA FOLHA DE PAGAMENTO DAS SES. PROJETO: ROTINAS TECNICAS DA SE/CONASS.	01/08/2019	01/03/2020	R\$ 51.600,00	R\$ 0,00	R\$ 18.200,00
0	000000000000166	001355	CRISTIANE SCOLARI GOSH	CONTRATAÇÃO DE SERVIÇOS AUTONOMOS NA SEGUINTE AREA TEMATICA: DESENVOLVIMENTO DE INSTRUMENTOS DE ANALISE DA FOLHA DE PAGAMENTO DAS SES. PROJETO: ROTINAS TECNICAS DA SE/CONASS.	01/08/2019	01/03/2020	R\$ 51.600,00	R\$ 0,00	R\$ 18.200,00
1	000000000000167	001354	OLAVO VIANA COSTA	CONTRATAÇÃO DE SERVIÇOS AUTONOMOS NA SEGUINTE AREA TEMATICA: DESENVOLVIMENTO DE INSTRUMENTOS DE ANÁLISE DA FOLHA DE PAGAMENTO DAS SES. PROJETO: ROTINAS TECNICAS DA SE/CONASS.	01/08/2019	01/03/2020	R\$ 51.600,00	R\$ 0,00	R\$ 18.200,00
2	000000000000177	000163	MARTA OLIVEIRA BARRETO	CONTRATAÇÃO DE CONSULTORIA TECNICA DE PF. PLANIFICACAO DA ATENCAO A SAUDE NA ARTICULACAO DA ATENCAO PRIMARIA A SAUDE COM A ATENCAO ESPECIALIZADA. PROJETO: PLANIFICACAO DA ATENCAO A SAUDE NA ORGANIZACAO DAS REDES DE	10/09/2019	18/02/2020	R\$ 52.000,00	R\$ 46.800,00	R\$ 5.200,00

				ATENCAO A SAUDE - QUINTA E SEXTA GERACOES.					
33	000000000000178	000595	ELIANE REGINA DA VEIGA CHOMATAS	CONTRATACAO DE CONSULTORIA TECNICA DE PF. PLANIFICACAO DA ATENCAO A SAUDE NA ARTICULACAO DA ATENCAO PRIMARIA A SAUDE COM A ATENCAO ESPECIALIZADA. PROJETO: PLANIFICACAO DA ATENCAO A SAUDE NA ORGANIZACAO DAS REDES DE ATENCAO A SAUDE - QUINTA E SEXTA GERACOES.	10/09/2019	28/02/2020	R\$ 36.400,00	R\$ 29.120,00	R\$ 2.080,00
34	000000000000183	000750	PRISCILA RODRIGUES RABELO LOPES	CONTRATACAO DE CONSULTORIA TECNICA DE PF. PLANIFICACAO DA ATENCAO A SAUDE NA ARTICULACAO DA ATENCAO PRIMARIA A SAUDE COM A ATENCAO ESPECIALIZADA. PROJETO: PLANIFICACAO DA ATENCAO A SAUDE NA ORGANIZACAO DAS REDES DE ATENCAO A SAUDE - QUINTA E SEXTA GERACOES.	10/09/2019	18/02/2020	R\$ 52.000,00	R\$ 41.600,00	R\$ 10.400,00
35	000000000000185	000933	CLARO S/A	SERVIÇO DE INTERNET MÓVEL DE TABLETS DAS LINHAS DO CONASS	14/06/2019	Indeterminado	R\$ 50.000,00	R\$ 20.269,80	R\$ 19.115,87
36	000000000000186	000933	CLARO S/A	SERVIÇO DE TELEFONIA MÓVEL DE LINHAS DO CONASS	14/06/2019	Indeterminado	R\$ 98.000,00	R\$ 46.177,14	R\$ 30.317,70
37	000000000000187	000933	CLARO S/A	INTERNET COM LINK DEDICADO - INN 50M	14/06/2019	Indeterminado	R\$ 98.000,00	R\$ 51.364,85	R\$ 76.147,16

000000000000188	001331	NEOMIND SOLUTIONS INFORMATICA LTDA	CONTRATAÇÃO DE EMPRESA PARA AQUISIÇÃO DE LICENÇA DE USO DE PLATAFORMA INTEGRADA DE GESTÃO DE PROCESSOS (BPM), GESTÃO DE DOCUMENTOS (GED/ECM), GESTÃO DE INDICADORES (BI).	01/08/2019	31/07/2021	R\$ 64.872,96	R\$ 10.189,41	R\$ 13.749,40
000000000000196	000933	CLARO S/A	SRVICO DE TELEFONIA FIXA - PABX VIRTUAL	14/06/2019	Indeterminado	R\$ 150.000,00	R\$ 88.349,26	R\$ 46.194,99
000000000000198	001376	AVEC CIENCIA DE DADOS LTDA	CONTRATAÇÃO DE CONSULTORIA TÉCNICA-PJ PARA LEVANTAMENTO DE INDICADORES SELECIONADOS PELA ASSESSORIA TÉCNICA DO CONASS RELACIONADOS A TEMAS DEFINIDOS, E TREINAMENTO DE EQUIPE NA CRIAÇÃO DE PAINÉIS ANALÍTICOS COM SOFTWARE TABLEAU.	01/10/2019	01/08/2020	R\$ 98.000,00	R\$ 0,00	R\$ 55.536,60
000000000000199	001457	LEVYCAM CORRETORA DE CAMBIO E VALORES	ASSISTENCIA TECNICA NO QUE CONERNE A INTERMEDIACOES DE OPERACOES DE CAMBIO, ASSIM COMO TODOS OS SERVICOS AUXILIARES LIGADOS DIRETA OU INDIRETAMENTE COM AQUELES MENCIONADOS NO CONTRATO.	06/09/2019	06/09/2023	R\$ 9.000,00	R\$ 8.864,38	R\$ 3.365,62
000000000000204	000081	TOTVS S. A	SERVICO DE SUPORTE, MANUTENCAO DE PROGRAMA DE BANCO DE DADOS PROTHEUS.	01/07/2018	Indeterminado	R\$ 84.864,00	R\$ 51.272,00	R\$ 21.216,00
000000000000207	001385	APPLE INC	ASSINATURA ANUAL DO APPLE DEVELOPER PROGRAM.	07/11/2019	07/11/2021	R\$ 1.044,59	R\$ 0,00	R\$ 1.044,59

4	0000000000000208	001437	GA BRASILIA PARQUE CIDADE LOCACAO DE ESP	CONTRATACAO DE EMPRESA PARA LOCACAO DE ESPAÇO PARA USO COMO ALMOXARIFADO E DEPOSITO, DESTINADO A GUARDA DE ARQUIVOS DE DOCUMENTOS, PUBLICACOES, MATERIAIS, INSUMOS, BENS E DEMAIS PERTENCES DO CONSELHO NACIONAL DE SECRETARIOS DE SAÚDE – CONASS.	01/11/2019	01/11/2021	R\$ 154.530,38	R\$ 53.247,40	R\$ 82.184,24
5	0000000000000215	001467	TDF ASSESSORIA CONTABIL SOCIEDADE SIMPLE	PRESTACAO DE SERVIÇOS CONTINUADOS NA AREA CONTABIL, FISCAL, PATRIMONIAL E DE PESSOAL AO CONSELHO NACIONAL DE SECRETÁRIOS DE SAUDE – CONASS, ORIENTANDO E UTILIZANDO OS MODULOS DO SISTEMA CORPORATIVO PROTHEUS QUE TENHAM INTEGRACAO COM AS AREAS CONTABEIS MENCIONADAS, COM VISTAS A EXECUÇÃO DE ATIVIDADES EM CONFORMIDADE COM AS NORMAS BRASILEIRAS DE CONTABILIDADE – NBC E PRONUNCIAMENTOS CONTABEIS APLICAVEIS AS ENTIDADES SEM FINALIDADE DE LUCROS.	01/12/2019	01/12/2021	R\$ 296.757,49	R\$ 130.230,40	R\$ 150.000,00
6	0000000000000227	000169	S/A CORREIO BRAZILIENSE	ASSINATURA ANUAL DO JORNAL CORREIO BRASILIENSE DA EDICAO DIGITAL.	16/10/2019	16/10/2021	R\$ 477,00	R\$ 0,00	R\$ 238,00
7	0000000000000228	000309	EMPRESA FOLHA DA MANHA S.A.	ASSINATURA ANUAL DO JORNAL EMPRESA FOLHA DA MANHA S.A. DA EDICAO DIGITAL.	21/11/2019	21/11/2021	R\$ 717,60	R\$ 0,00	R\$ 358,80

0000000000000230	000326	S/A O ESTADO DE SAO PAULO	ASSINATURA ANUAL DO JORNAL S/A O ESTADO DE SAO PAULO DA EDICAO DIGITAL.	25/11/2019	25/11/2021	R\$ 713,44	R\$ 0,00	R\$ 356,72
0000000000000232	001489	EMIBM ENGENHARIA E INOVACAO EIRELI	CONTRATAÇÃO INTEGRADA DE EMPRESA ESPECIALIZADA PARA A PRESTACAO DOS SERVICOS DE ELABORACAO DE PROJETOS E EXECUCAO DA OBRA DE ESTRUTURACAO DO ESPAÇO DESTINADO A ASSEMBLEIA GERAL DO CONSELHO NACIONAL DE SECRETARIOS DE SAUDE - CONASS, LOCALIZADO NA SALA N. 1102, 11 ANDAR PAVIMENTO, TORRE C, DO CONDOMINIO PARQUE CIDADE CORPORATE, SITUADO NO LOTE C, QUADRA 09, SETOR COMERCIAL SUL - SCS, ASA SUL, EM BRASILIA/DF, COM O PROVIMENTO DE TODA A MAO-DE- OBRA, MATERIAIS, INSUMOS E EQUIPAMENTOS NECESSARIOS.	16/12/2019	16/07/2020	R\$ 793.381,46	R\$ 508.579,76	R\$ 284.801,70
0000000000000235	000279	GRAFICA E EDITORIA POSITIVA LTDA	CONTRATAÇÃO DE EMPRESA ESPECIALIZADA NO SERVIÇO DE IMPRESSÃO DE EXEMPLARES DO LIVRO “CONASS DOCUMENTA 33”.	29/11/2019	05/03/2020	R\$ 22.265,00	R\$ 0,00	R\$ 22.265,00
0000000000000240	000679	RUBIA PEREIRA BARRA	CONTRATAÇÃO DE SERVICOS AUTONOMOS, NA SEGUINTE AREA TEMATICA: PLANIFICACAO DA ATENCAO A SAUDE, NA ARTICULAÇÃO DA ATENCAO PRIMARIA A SAUDE COM A ATENCAO ESPECIALIZADA – PROJETO: PLANIFICACAO DA ATENCAO A SAUDE – QUINTA E SEXTA GERACAO.	23/12/2019	14/12/2020	R\$ 98.187,00	R\$ 0,00	R\$ 98.187,00

0000000000000241	001504	ZURICH MINAS BRASIL SEGUROS S.A.	CONTRATAÇÃO DE EMPRESA SEGURADORA PARA COBERTURA DOS BENS MOVEIS E IMOVEIS DA SEDE DO CONASS, LOCALIZADO NA SALA 1105 DO EDIFÍCIO PARQUE CIDADE, TORRE C, SCS 09.	09/01/2020	11/01/2021	R\$ 4.762,81	R\$ 0,00	R\$ 4.762,81
0000000000000244	001494	ESPLANADA IND. E COM. DE DIVISORIA E MOV		06/01/2020	26/02/2021	R\$ 501.935,00	R\$ 501.935,00	
0000000000000246	000256	EDITORA GLOBO	CONTRATAÇÃO DE SERVIÇOS DE CONSULTORIA TÉCNICA ESPECIALIZADA – PESSOA FÍSICA NA ÁREA TEMÁTICA PLANIFICAÇÃO DA ATENÇÃO À SAÚDE NA ARTICULAÇÃO DA ATENÇÃO PRIMÁRIA À SAÚDE COM A ATENÇÃO ESPECIALIZADA.	16/01/2020	15/01/2022	R\$ 1.173,60	-	586,80
0000000000000248	000256	EDITORA GLOBO	ASSINATURA PERIODICA ANUAL DO JORNAL O GLOBO DIGITAL	09/01/2020	09/01/2022	R\$ 717,60	-	R\$ 358,80
0000000000000249	001492	SANTODIGITAL DISTRIB. E CONSULT. EM INFO	CONTRATAÇÃO DE EMPRESA ESPECIALIZADA NO FORNECIMENTO DE SOLUÇÃO DENOMINADA G SUITE PERTENCENTE A GOOGLE, VISANDO ATENDER AS NECESSIDADES COTIDIANAS DESTES CONSELHO.	20/01/2020	19/01/2022	R\$ 179.024,00	104.078,63	R\$ 68.356,70
0000000000000277	001352	BUYSOFT BRASIL LTDA	AQUISIÇÃO DE LICENÇA DE USO DE SOFTWARE SQL SERVER 2019 PARA ATUALIZAÇÃO DO SISTEMA DE BANCO DE DADOS	30/01/2020	30/01/2021	R\$ 9.415,40	-	9.415,40

0000000000000278	001352	BUYSOFT BRASIL LTDA	CONTRATAÇÃO DE SERVIÇO DE LICENCIAMENTO OFFICE 365 DA MICROSOFT PARA ATUALIZAÇÃO DAS FERRAMENTAS DE ESCRITÓRIO UTILIZADAS NOS COMPUTADORES DOS USUÁRIOS	30/01/2020	30/01/2022	R\$ 46.301,00	-	20.950,00
0000000000000279	001511	BUFFET DE EVENTOS CHOCOLAT GLACE LTDA	CONTRATAÇÃO DE EMPRESA PARA FORNECIMENTO DE ALIMENTOS, VISANDO ATENDER REUNIÕES DO CONASS, EM SEU ESPAÇO INTERNO, DURANTE O ANO 2020.	30/01/2020	31/12/2021	R\$ 139.575,00	103.776,00	R\$ 35.799,00
0000000000000280	001373	JR SERVICO DE LIMPEZA PREDIOS E DOMICILI	CONTRATAÇÃO DE EMPRESA ESPECIALIZADA EM PRESTAÇÃO DE SERVIÇOS TERCEIRIZADOS DE APOIO ÀS ATIVIDADES ADMINISTRATIVAS DO CONASS VISANDO ATENDER AS NECESSIDADES INERENTES ÀS ROTINAS DECORRENTES DA IMPLANTAÇÃO DE NOVO MODELO DE GESTÃO INTEGRANDO AS GERÊNCIAS ADMINISTRATIVA, FINANCEIRA, COMPRAS E CONTRATOS, ALÉM DAS ROTINAS DE CONTABILIDADE E DE PATRIMÔNIO VINCULADAS AO CONSELHO NACIONAL DE SECRETÁRIOS DE SAÚDE – CONASS, PELO PERÍODO DE 7 (SETE) MESES	10/02/2020	22/09/2020	R\$ 88.208,89	-	88.208,89
0000000000000283	000279	GRAFICA E EDITORA POSITIVA LTDA	CONTRATAÇÃO DE EMPRESA ESPECIALIZADA EM PRESTAÇÃO DE SERVIÇOS DE IMPRESSÃO DE FOLDER INSTITUCIONAL	06/02/2020	12/03/2020	R\$ 4.578,00	-	4.578,00

62	000000000000284	000632	VISION PROMOCOES E EVENTOS EIRELI ME	LOCAÇÃO DE ESPAÇO PARA REALIZAÇÃO DA 1ª ASSEMBLEIA DO CONSELHO NACIONAL DE SECRETÁRIOS DE SAÚDE - CONASS A SER REALIZADO NO DIA 12 DE FEVEREIRO DE 2020	05/02/2020	05/03/2020	R\$ 19.780,00	4.070,00	R\$ 15.710,00
63	000000000000287	001516	LEONARDO BOMTEMPO	MUDANÇA DO ALMOXARIFADO, PARA ED. PARQUE CIDADE CORPORATE	13/02/2020	13/04/2020	R\$ 3.700,00	-	3.700,00
64	000000000000288	001266	JR SERVICOS ESPECIALIZADOS EIRELI	CONTRATAÇÃO DE EMPRESA ESPECIALIZADA NA PRESTAÇÃO DE SERVIÇO POR DEMANDA RELATIVO À TERCEIRIZAÇÃO DE MOTORISTA, DEVIDAMENTE HABILITADO, VISANDO À CONDUÇÃO DE FUNCIONÁRIOS OU CONVIDADOS, ENTREGA DE DOCUMENTOS OU DE PEQUENAS CARGAS E ATENDER DIVERSAS NECESSIDADES, ESSAS INERENTES ÀS ROTINAS DESTE CONSELHO, NO ÂMBITO DO DISTRITO FEDERAL, ENTORNO E EVENTUALMENTE EM VIAGENS INTERESTADUAIS	10/02/2020	16/02/2022	R\$ 19.699,20	19.699,20	R\$ -
65	000000000000289	001266	JR SERVICOS ESPECIALIZADOS EIRELI	CONTRATAÇÃO DE EMPRESA ESPECIALIZADA NA PRESTAÇÃO DE SERVIÇOS CONTINUADOS DE APOIO ÀS ATIVIDADES ADMINISTRATIVAS DE RECEPCIONISTAS, CONFORME DEMANDA, VISANDO ATENDER AS NECESSIDADES INERENTES ÀS ROTINAS DESTE CONSELHO.	10/02/2020	16/02/2022	R\$ 36.936,00	35.704,80	R\$ 3.693,60
66	000000000000290	000632	VISION PROMOCOES E	CONTRATAÇÃO DE EMPRESA ESPECIALIZADA PARA REALIZAÇÃO DE	17/02/2020	17/01/2021	R\$ 249.930,00	249.930,00	R\$ -

			EVENTOS EIRELI ME	EVENTOS COM FORNECIMENTO DE LOCAL E EQUIPAMENTOS.					
67	0000000000000292	001511	BUFFET DE EVENTOS CHOCOLAT GLACE LTDA	FORNECIMENTO DE BUFFET PARA AS CAMARAS TECNICAS DO CONASS EM 2020	18/02/2020	18/01/2021	R\$ 278.320,00	278.320,00	R\$ -
68	0000000000000293	001291	ANA LUISA MOREIRA NICOLINO	CONTRATAÇÃO DE EMPRESA ESPECIALIZADA NO SERVIÇO DE REVISÃO GRAMATICAL, ORTOGRÁFICA E MORFOSSINTÁTICA, ALÉM DE REVISÃO E PADRONIZAÇÃO DE REFERÊNCIAS BIBLIOGRÁFICAS E PADRONIZAÇÃO DE CONTEÚDO DE DOCUMENTOS E TEXTOS DESTE CONSELHO.	03/03/2020	13/03/2021	R\$ 36.000,00	1.637,00	R\$ 11.155,00
69	0000000000000294	001507	DANIELLE SOARES CAVALCANTE	CONTRATACAO DE SERVIÇOS AUTONOMOS NA SEGUINTE AREA TEMATICA: PLANIFICACAO DA ATENCAO A SAUDE NA ARTICULACAO DO SUBSISTEMA DA SAUDE INDIGENA COM ATENCAO PRIMARIA E ESPECIALIZADA A SAUDE DOS MUNICIPIOS E REGIOES DE SAUDE COM POPULACOES INDIGENAS.	20/02/2020	31/07/2020	R\$ 40.660,00	-	40.660,00
70	0000000000000295	001366	COMPILA PROCESSAMENTO ELETRONICO DE DADO	CONTRATAÇÃO DE EMPRESA ESPECIALIZADA EM SERVIÇO DE BANCO DE HORAS, PARA ATUALIZAÇÃO DE RELEASE DO SISTEMA PROTHEUS.	19/02/2020	18/02/2021	R\$ 13.000,00	-	13.000,00
71	0000000000000296	001366	COMPILA PROCESSAMENTO	CONTRATAÇÃO DE EMPRESA ESPECIALIZADA EM SERVIÇO DE BANCO	19/02/2020	18/02/2021	R\$ 25.000,00	-	25.000,00

5	0000000000000300	000912	MYLLENA MARIA TOMAZ CARACAS	CONTRATAÇÃO DE SERVIÇOS DE CONSULTORIA TÉCNICA ESPECIALIZADA – PESSOA FÍSICA NA ÁREA TEMÁTICA PLANIFICAÇÃO DA ATENÇÃO À SAÚDE NA ARTICULAÇÃO DA ATENÇÃO PRIMÁRIA À SAÚDE COM A ATENÇÃO ESPECIALIZADA.	02/03/2020	30/12/2020	R\$ 93.600,00	88.400,00	R\$ 5.200,00
6	0000000000000302	000155	ALZIRA MARIA D AVILA NERY GUIMARAES	CONTRATAÇÃO DE CONSULTORIA TÉCNICA DE PESSOA FÍSICA NA SEGUINTE ÁREA TEMÁTICA: “PLANIFICAÇÃO DA ATENÇÃO À SAÚDE NA ARTICULAÇÃO DA ATENÇÃO PRIMÁRIA À SAÚDE COM A ATENÇÃO ESPECIALIZADA”. PROJETO: PLANIFICAÇÃO DA ATENÇÃO À SAÚDE – QUINTA E SEXTA GERAÇÕES.	03/01/2020	30/12/2020	R\$ 168.480,00	145.600,00	R\$ 22.880,00
7	0000000000000303	000163	MARTA OLIVEIRA BARRETO	CONTRATAÇÃO DE CONSULTORIA TÉCNICA DE PESSOA FÍSICA NA SEGUINTE ÁREA TEMÁTICA: “PLANIFICAÇÃO DA ATENÇÃO À SAÚDE NA ARTICULAÇÃO DA ATENÇÃO PRIMÁRIA À SAÚDE COM A ATENÇÃO ESPECIALIZADA”. PROJETO: PLANIFICAÇÃO DA ATENÇÃO À SAÚDE – QUINTA E SEXTA GERAÇÕES.	03/01/2020	30/12/2020	R\$ 187.200,00	148.720,00	R\$ 43.680,00
8	0000000000000304	000733	MARIA ANGELA LEITE CHAVES	CONTRATAÇÃO DE CONSULTORIA TÉCNICA DE PESSOA FÍSICA NA SEGUINTE ÁREA TEMÁTICA: “PLANIFICAÇÃO DA ATENÇÃO À SAÚDE NA ARTICULAÇÃO DA ATENÇÃO PRIMÁRIA À SAÚDE COM A ATENÇÃO ESPECIALIZADA”. PROJETO:	03/01/2020	30/12/2020	R\$ 108.160,00	91.520,00	R\$ 16.640,00

32	0000000000000308	000750	PRISCILA RODRIGUES RABELO LOPES	CONTRATAÇÃO DE CONSULTORIA TÉCNICA DE PESSOA FÍSICA NA SEGUINTE ÁREA TEMÁTICA: “PLANIFICAÇÃO DA ATENÇÃO À SAÚDE NA ARTICULAÇÃO DA ATENÇÃO PRIMÁRIA À SAÚDE COM A ATENÇÃO ESPECIALIZADA”. PROJETO: PLANIFICAÇÃO DA ATENÇÃO À SAÚDE – QUINTA E SEXTA GERAÇÕES.	03/01/2020	30/12/2020	R\$ 176.800,00	153.920,00	R\$ 33.280,00
33	0000000000000309	001353	JORGE LUIZ DE CASTRO	CONTRATAÇÃO DE SERVIÇOS AUTÔNIMOS NA SEGUINTE ÁREA TEMÁTICA: FORTALECIMENTO DA CAPACIDADE TÉCNICA DAS SECRETARIAS ESTADUAIS DE SAÚDE PARA UTILIZAÇÃO DE INFORMAÇÕES NA ÁREA DE GESTÃO DO TRABALHO.	01/02/2020	31/01/2021	R\$ 103.200,00	-	R\$ 66.600,00
34	0000000000000310	001354	OLAVO VIANA COSTA	CONTRATAÇÃO DE SERVIÇOS AUTÔNIMOS NA SEGUINTE ÁREA TEMÁTICA: FORTALECIMENTO DA CAPACIDADE TÉCNICA DAS SECRETARIAS ESTADUAIS DE SAÚDE PARA UTILIZAÇÃO DE INFORMAÇÕES NA ÁREA DE GESTÃO DO TRABALHO.	01/02/2020	31/01/2021	R\$ 103.200,00	-	R\$ 66.600,00
35	0000000000000311	001355	CRISTIANE SCOLARI GOSH	CONTRATAÇÃO DE SERVIÇOS AUTÔNOMOS NA SEGUINTE ÁREA TEMÁTICA: FORTALECIMENTO DA CAPACIDADE TÉCNICA DAS SECRETARIAS ESTADUAIS DE SAÚDE PARA UTILIZAÇÃO DE INFORMAÇÕES NA ÁREA DE GESTÃO DO TRABALHO.	01/02/2020	31/01/2021	R\$ 103.200,00	-	R\$ 66.600,00

Este documento foi assinado digitalmente por Carlos Eduardo De Oliveira Lula, Antonio Carlos Rosa De Oliveira Junior e Jurandi Frutuoso Silva. Para verificar as assinaturas vá ao site <https://www.portaldeassinaturas.com.br> e utilize o código 650A-F425-F38A-443D.

66	0000000000000314	001497	ERIKA DE ALMEIDA LEITE DA SILVA TEIXEIRA	CONTRATAÇÃO DE SERVIÇOS DE CONSULTORIA TÉCNICA ESPECIALIZADA – PESSOA FÍSICA NA ÁREA TEMÁTICA PLANIFICAÇÃO DA ATENÇÃO À SAÚDE NA ARTICULAÇÃO DA ATENÇÃO PRIMÁRIA À SAÚDE COM A ATENÇÃO ESPECIALIZADA.	02/03/2020	30/12/2020	R\$ 93.600,00	92.560,00	R\$ 1.040,00
67	0000000000000315	001522	MARTA FERREIRA DA SILVA CORTES	CONTRATAÇÃO DE SERVIÇOS DE CONSULTORIA TÉCNICA ESPECIALIZADA – PESSOA FÍSICA NA ÁREA TEMÁTICA PLANIFICAÇÃO DA ATENÇÃO À SAÚDE NA ARTICULAÇÃO DA ATENÇÃO PRIMÁRIA À SAÚDE COM A ATENÇÃO ESPECIALIZADA.	02/03/2020	30/12/2020	R\$ 93.600,00	89.440,00	R\$ 4.160,00
68	0000000000000319	000991	MARIA DO PERPETUO SOCORRO BRECKENFELD	CONTRATAÇÃO DE SERVIÇOS AUTÔNOMOS NA SEGUINTE ÁREA TEMÁTICA: PLANIFICAÇÃO DA ATENÇÃO À SAÚDE COM FOCO NA ATENÇÃO HOSPITALAR, ARTICULADA COM A ATENÇÃO PRIMARIA À SAÚDE E A ATENÇÃO ESPECIALIZADA	04/03/2020	30/12/2020	R\$ 81.320,00	57.320,00	R\$ 24.000,00
69	0000000000000322	001048	L.A VIAGENS E TURISMO LTDA	SERVIÇOS DE FORNECIMENTO DE PASSAGENS AÉREAS NACIONAIS E INTERNACIONAIS E OPERACIONALIZAÇÃO DE RESERVAS, MARCAÇÃO, REMARCAÇÃO DE BILHETES E EMISSÃO DE SEGURO SAÚDE VIAGEM, BEM COMO QUALQUER TAREFA ASSOCIADA A ESSES PROCEDIMENTOS, PARA ATENDER O CONSELHO NACIONAL DE SECRETÁRIOS DE SAÚDE – CONASS.	12/03/2020	12/03/2021	R\$ 1.799.983,40	1.743.949,39	R\$ 53.572,57

0000000000000324	001038	VIP SERVICE CLUB LOCADORA SERVICOS LTDA	CONTRATAÇÃO DE EMPRESA ESPECIALIZADA EM SERVIÇOS DE TRANSPORTE COM MOTORISTA VISANDO O DESLOCAMENTO DE 20 (VINTE) PESQUISADORES PARA VISITA NAS UNIDADES DE SAÚDE DA REGIÃO LESTE NO DF QUE OCORRERÁ NO DIA 12 DE MARÇO DE 2020 EM BRASÍLIA/DF.	09/03/2020	08/04/2020	R\$ 1.000,00	250,00	R\$ 750,00
0000000000000326	001508	CHC - BRASIL CONSULTORIA E GESTAO LTDA	CONTRATAÇÃO DE EMPRESA ESPECIALIZADA EM PRESTAÇÃO DE SERVIÇOS TÉCNICOS DE CONSULTORIA, COM O OBJETIVO DE ELABORAR PROPOSTA DE NOVAS FORMAS DE REMUNERAÇÃO DE SERVIÇOS HOSPITALARES DO SUS.	30/01/2020	30/06/2021	R\$ 567.754,87	227.101,94	R\$ 340.652,93
0000000000000327	000922	MARIA EMI SHIMAZAKI	CONTRATAÇÃO DE SERVIÇOS AUTÔNOMOS NA SEGUINTE ÁREA TEMÁTICA: PLANEJAMENTO ESTRATÉGICO DO CONASS.	01/04/2020	31/12/2020	R\$ 76.842,00	51.842,00	R\$ 25.000,00
0000000000000328	000410	SUL AMERICA SEGURO S. A	CONTRATAÇÃO DE EMPRESA ESPECIALIZADA EM SERVIÇO DE RENOVAÇÃO DE SEGURO DE VEÍCULO FORD KA DESTE CONSELHO – CONASS.	28/03/2020	01/04/2021	R\$ 2.517,14	-	2.517,14
0000000000000329	001352	BUYSOFT BRASIL LTDA	RENOVAÇÃO DE LICENÇAS DE USO DO SERVIÇO DE WEB CONFERENCIA ADOBE CONNECT MEETINGS QUE TEM ASSINATURA ANUAL, A FIM DE SUPRIR NECESSIDADE DAS DEMANDAS DA SECRETARIA EXECUTIVA E DA ASSESSORIA DE COMUNICAÇÃO DESTE	31/03/2020	31/03/2021	R\$ 12.000,00	-	R\$ 12.000,00

			CONSELHO NACIONAL DE SECRETÁRIOS DE SAÚDE – CONASS.					
95	000000000000333	001504	ZURICH MINAS BRASIL SEGUROS S.A.		08/04/2020	08/04/2021	R\$ 3.424,43	-
96	000000000000334	000914	WAGNER FULGENCIO ELIAS	CONTRATAÇÃO DE SERVIÇOS AUTÔNOMOS NA SEGUINTE ÁREA TEMÁTICA: PLANIFICAÇÃO DA ATENÇÃO À SAÚDE, INTEGRADA À ATENÇÃO PRIMÁRIA À SAÚDE E A ATENÇÃO AMBULATORIAL ESPECIALIZADA.	04/05/2020	30/12/2020	R\$ 68.304,00	47.304,00 R\$ 21.000,00
97	000000000000336	000279	GRAFICA E EDITORA POSITIVA LTDA	CONTRATAÇÃO DE EMPRESA ESPECIALIZADA EM SERVIÇOS GRÁFICOS, VISANDO EFETIVAR IMPRESSÃO DE PUBLICAÇÕES- CONASS DEBATE, CONASS DOCUMENTA E MARCADORES DE PAGINA DO CONSELHO NACIONAL DE SECRETÁRIOS DE SAÚDE - CONASS	16/04/2020	16/01/2021	R\$ 40.635,00	17.140,00 R\$ 23.495,00
98	000000000000337	000235	EUGENIO VILACA MENDES	CONTRATAÇÃO DE SERVIÇOS AUTÔNOMOS NA SEGUINTE ÁREA TEMÁTICA: PLANEJAMENTO EM SAÚDE.	04/05/2020	03/05/2021	R\$ 240.672,00	83.672,00 R\$ 80.000,00
99	000000000000338	001547	IDALFA SERVICOS LTDA	CONTRATAÇÃO DE EMPRESA ESPECIALIZADA EM PRESTAÇÃO DE SERVIÇOS TÉCNICOS, VISANDO À PRODUÇÃO DE ESTUDO DE INTELIGÊNCIA GEOGRÁFICA E	22/04/2020	30/07/2020	R\$ 25.605,00	- R\$ 25.605,00

			EPIDEMIOLOGICA PARA O CONTROLE DO COVID-19.					
0000000000000339	000657	EDGAR NUNES DE MORAES	CONTRATAÇÃO DE SERVIÇOS AUTÔNOMOS NA SEGUINTE ÁREA TEMÁTICA: PLANIFICAÇÃO DA ATENÇÃO À SAÚDE, NA ORGANIZAÇÃO DA ATENÇÃO AO IDOSO, NA ATENÇÃO PRIMÁRIA À SAÚDE (APS) E NA ATENÇÃO AMBULATORIAL ESPECIALIZADA, NA LÓGICA DAS REDES DE ATENÇÃO À SAÚDE (RAS).	04/05/2020	30/12/2020	R\$ 68.304,00	47.304,00	R\$ 21.000,00
0000000000000340	001549	BRASIL VIDA TAXI AEREO LTDA	PRESTAÇÃO DE SERVIÇOS DE TÁXI AÉREO VISANDO ATENDER DESLOCAMENTO DO PRESIDENTE DO CONASS ENTRE BELÉM E BRASÍLIA, PARA REUNIÃO EMERGENCIAL COM O NOVO MINISTRO DA SAÚDE.	29/04/2020	30/05/2020	R\$ 74.386,00	-	74.386,00
0000000000000341	000637	G&S IMAGENS DO BRASIL LTDA	RENOVAÇÃO DE ASSINATURA DE SERVIÇO DE BANCO DE IMAGENS, VETORES E ILUSTRAÇÕES.	30/04/2020	30/04/2021	R\$ 2.709,00	-	2.709,00
0000000000000342	001548	HASEST TECNOLOGIA PARA NEGOCIOS LTDA	CONTRATAÇÃO DE EMPRESA ESPECIALIZADA EM PRESTAÇÃO DE SERVIÇOS S. A DE SUPORTE E SOLUÇÃO DE FIREWALL DA AKER (OGASEC AKER N-STALKER) GERENCIÁVEL E LICENÇAS DE SEUS MÓDULOS POR UM PERÍODO DE 12 (DOZE) MESES.	05/05/2020	05/05/2021	R\$ 6.674,00	-	6.674,00

0000000000000343	000386	MULTI LIFE CENTRO CLINICO LTDA EPP	ADITAMENTO DE PRAZO PARA MAIS 12 (DOZE) MESES AO PROCESSO 030/2016 REFERENTE A SERVIÇOS DE EMPRESA ESPECIALIZADA EM PRESTAÇÃO DE SERVIÇOS DE SEGURANÇA E MEDICINA DO TRABALHO PARA REALIZAÇÃO E ELABORAÇÃO DE RELATÓRIOS EXIGIDOS PELOS ÓRGÃOS FISCALIZADORES	02/05/2020	02/05/2021	R\$ 5.128,00	-	5.128,00
0000000000000346	001567	SUL AMERICA SEGUROS DE AUTOMOVEIS E MASS	CONTRATAÇÃO DE EMPRESA ESPECIALIZADA EM SERVIÇO DE RENOVAÇÃO DE SEGURO DE VEÍCULO CHEVROLET SPIN DESTE CONSELHO – CONASS.	13/05/2020	13/05/2021	R\$ 4.005,57	-	4.005,57
0000000000000355	001568	FLICKR ONLINE STORE	ASSINATURA DE SERVIÇO DE ARMAZENAMENTO DE FOTOS E VÍDEOS ONLINE FLICKR PRO.	16/04/2020	16/04/2022	R\$ 829,68	-	829,68
0000000000000357	001270	MELYNE SERRALHA ROCHA	CONTRATACAO DE SERVICOS AUTONOMOS NA SEGUINTE AREA TEMATICA: PLANIFICACAO DA ATENCAO A SAUDE, NA ARTICULACAO DA ATENCAO PRIMARIA A SAUDE COM A ATENCAO ESPECIALIZADA E IMPLANTACAO DO GUIA ORIENTADOR E MATRIZ GERENCIAL ELABORADOS PELO CONASS E CONASEMS, PARA A ORGANIZACAO DA REDE DE ATENCAO A SAUDE FRENTE A PANDEMIA DO COVID-19 NOS ESTADOS QUE ADERIREM A PROPOSTA.	16/06/2020	20/01/2021	R\$ 46.800,00	-	R\$ 30.000,00

Este documento foi assinado digitalmente por Carlos Eduardo De Oliveira Lula, Antonio Carlos Rosa De Oliveira Junior e Jurandi Frutuoso Silva.
Para verificar as assinaturas vá ao site <https://www.portaldeassinaturas.com.br> e utilize o código 650A-F425-F38A-443D.

08	0000000000000358	001497	ERIKA DE ALMEIDA LEITE DA SILVA TEIXEIRA	CONTRATAÇÃO DE SERVIÇOS AUTONOMOS NA SEGUINTE ÁREA TEMÁTICA: PLANIFICAÇÃO DA ATENÇÃO À SAÚDE, NA ARTICULAÇÃO DA ATENÇÃO PRIMÁRIA À SAÚDE COM A ATENÇÃO ESPECIALIZADA E IMPLANTAÇÃO DO GUIA ORIENTADOR E MATRIZ GERENCIAL ELABORADOS PELO CONASS E CONASEMS, PARA A ORGANIZAÇÃO DA REDE DE ATENÇÃO À SAÚDE FRENTE À PANDEMIA DO COVID-19 NOS ESTADOS QUE ADERIREM À PROPOSTA.	16/06/2020	20/01/2021	R\$ 46.800,00	-	R\$ 30.000,00
09	0000000000000359	000185	ADEMILDE MACHADO ANDRADE	CONTRATAÇÃO DE SERVIÇOS AUTONOMOS NA SEGUINTE ÁREA TEMÁTICA: PLANIFICAÇÃO DA ATENÇÃO À SAÚDE, NA ARTICULAÇÃO DA ATENÇÃO PRIMÁRIA À SAÚDE COM A ATENÇÃO ESPECIALIZADA E IMPLANTAÇÃO DO GUIA ORIENTADOR E MATRIZ GERENCIAL ELABORADOS PELO CONASS E CONASEMS, PARA A ORGANIZAÇÃO DA REDE DE ATENÇÃO À SAÚDE FRENTE À PANDEMIA DO COVID-19 NOS ESTADOS QUE ADERIREM À PROPOSTA.	16/06/2020	20/01/2021	R\$ 100.880,00	-	65.000,00
10	0000000000000360	000186	LEANE DE CARVALHO MACHADO	CONTRATAÇÃO DE SERVIÇOS AUTONOMOS NA SEGUINTE ÁREA TEMÁTICA: PLANIFICAÇÃO DA ATENÇÃO À SAÚDE, NA ARTICULAÇÃO DA ATENÇÃO PRIMÁRIA À SAÚDE COM A ATENÇÃO ESPECIALIZADA E IMPLANTAÇÃO DO GUIA ORIENTADOR E MATRIZ GERENCIAL ELABORADOS PELO	16/06/2020	20/01/2021	R\$ 98.800,00	-	R\$ 63.000,00

13	0000000000000363	000595	ELIANE REGINA DA VEIGA CHOMATAS	CONTRATAÇÃO DE SERVIÇOS AUTÔNOMOS NA SEGUINTE ÁREA TEMÁTICA: PLANIFICAÇÃO DA ATENÇÃO À SAÚDE, NA ARTICULAÇÃO DA ATENÇÃO PRIMÁRIA À SAÚDE COM A ATENÇÃO ESPECIALIZADA E IMPLANTAÇÃO DO GUIA ORIENTADOR E MATRIZ GERENCIAL ELABORADOS PELO CONASS E CONASEMS, PARA A ORGANIZAÇÃO DA REDE DE ATENÇÃO À SAÚDE FRENTE À PANDEMIA DO COVID-19 NOS ESTADOS QUE ADERIREM À PROPOSTA.	16/06/2020	15/02/2021	R\$ 93.600,00	33.600,00	R\$ 60.000,00
14	0000000000000364	000750	PRISCILA RODRIGUES RABELO LOPES	CONTRATAÇÃO DE SERVIÇOS AUTÔNOMOS NA SEGUINTE ÁREA TEMÁTICA: PLANIFICAÇÃO DA ATENÇÃO À SAÚDE, NA ARTICULAÇÃO DA ATENÇÃO PRIMÁRIA À SAÚDE COM A ATENÇÃO ESPECIALIZADA E IMPLANTAÇÃO DO GUIA ORIENTADOR E MATRIZ GERENCIAL ELABORADOS PELO CONASS E CONASEMS, PARA A ORGANIZAÇÃO DA REDE DE ATENÇÃO À SAÚDE FRENTE À PANDEMIA DO COVID-19 NOS ESTADOS QUE ADERIREM À PROPOSTA.	16/06/2020	20/01/2021	R\$ 88.400,00	-	R\$ 55.000,00
15	0000000000000365	001041	ROSANE DE LUCCA MAERSCHNER	CONTRATAÇÃO DE SERVIÇOS AUTÔNOMOS NA SEGUINTE ÁREA TEMÁTICA: PLANIFICAÇÃO DA ATENÇÃO À SAÚDE, NA ARTICULAÇÃO DA ATENÇÃO PRIMÁRIA À SAÚDE COM A ATENÇÃO ESPECIALIZADA E IMPLANTAÇÃO DO GUIA ORIENTADOR E MATRIZ GERENCIAL ELABORADOS PELO	16/06/2020	20/01/2021	R\$ 57.200,00	-	R\$ 35.000,00

18	0000000000000368	000163	MARTA OLIVEIRA BARRETO	CONTRATAÇÃO DE SERVIÇOS AUTONOMOS NA SEGUINTE ÁREA TEMÁTICA: PLANIFICAÇÃO DA ATENÇÃO À SAÚDE, NA ARTICULAÇÃO DA ATENÇÃO PRIMÁRIA À SAÚDE COM A ATENÇÃO ESPECIALIZADA E IMPLANTAÇÃO DO GUIA ORIENTADOR E MATRIZ GERENCIAL ELABORADOS PELO CONASS E CONASEMS, PARA A ORGANIZAÇÃO DA REDE DE ATENÇÃO À SAÚDE FRENTE À PANDEMIA DO COVID-19 NOS ESTADOS QUE ADERIREM À PROPOSTA.	16/06/2020	20/01/2021	R\$ 93.600,00	-	R\$ 57.000,00
19	0000000000000369	001311	MARCIO LEMOS COUTINHO	CONTRATAÇÃO DE SERVIÇOS AUTONOMOS NA SEGUINTE ÁREA TEMÁTICA: FORTALECIMENTO DAS ESCOLAS ESTADUAIS DE SAÚDE PÚBLICA: CONSTITUIÇÃO DE UMA REDE COLABORATIVA, DE UM REPOSITÓRIO DE INFORMAÇÕES E DE APRIMORAMENTO DAS ESTRATÉGIAS DE EDUCAÇÃO A DISTÂNCIA (EAD).	01/07/2020	30/06/2021	R\$ 102.456,00	52.000,00	R\$ 50.456,00
20	0000000000000370	001307	MARIA RUTH DOS SANTOS	CONTRATAÇÃO DE SERVIÇOS AUTONOMOS NA SEGUINTE ÁREA TEMÁTICA: FORTALECIMENTO DAS ESCOLAS ESTADUAIS DE SAÚDE PÚBLICA: CONSTITUIÇÃO DE UMA REDE COLABORATIVA, DE UM REPOSITÓRIO DE INFORMAÇÕES E DE APRIMORAMENTO DAS ESTRATÉGIAS DE EDUCAÇÃO A DISTÂNCIA (EAD).	01/07/2020	30/06/2021	R\$ 102.456,00	52.000,00	R\$ 50.456,00

Este documento foi assinado digitalmente por Carlos Eduardo De Oliveira Lula, Antonio Carlos Rosa De Oliveira Junior e Jurandi Frutuoso Silva.
 Para verificar as assinaturas vá ao site <https://www.portaldeassinaturas.com.br> e utilize o código 650A-F425-F38A-443D.

21	0000000000000371	001132	MAURICIO AMORMINO JUNIOR 01244372650	CONTRATAÇÃO DE EMPRESA ESPECIALIZADA PARA ELABORAÇÃO DE FICHAS CATALOGRÁFICAS.	03/07/2020	03/07/2021	R\$ 900,00	771,00	R\$ 129,00
22	0000000000000372	001538	CAMARA BRASILEIRA DO LIVRO	CONTRATAÇÃO DE EMPRESA ESPECIALIZADA PARA FORNECIMENTO DE IDENTIFICAÇÃO INTERNACIONAL STANDARD BOOK NUMBER – ISBN PARA AS PUBLICAÇÕES DO CONASS DURANTE O ANO DE 2020	10/03/2020	10/03/2021	R\$ 220,00	66,00	R\$ 154,00
23	0000000000000373	001578	VERSIANI CONSULT. E PERICIAS ENGENHARIA	CONTRATACAO DE EMPRESA ESPECIALIZADA PARA A PRESTACAO DO SERVIÇO DE REALIZACAO DE INSPECAO E PERICIA TECNICA EXTRAJUDICIAL, COM MEDICOES, TESTES E ELABORACAO DE RELATORIOS E PARECERES DE LEVANTAMENTO E AVALIACAO DA SITUAÇÃO DE EXECUCAO FISICA DO CONTRATO N. 057/2019.	06/07/2020	25/08/2020	R\$ 18.665,00	-	18.665,00
24	0000000000000374	000273	CERTISIGN CERTIFICADORA DIGITAL S A	RENOVACAO DA VIGENCIA DE CERTIFICADO DIGITAL INDIVIDUAL E- CNPJ VISANDO ATENDER DEMANDAS PERTINENTES AS ASSINATURAS DIGITAIS DO PRESIDENTE DESTE CONSELHO NACIONAL DE SECRETARIOS DE SAUDE – CONASS.	06/07/2020	06/07/2021	R\$ 240,00	-	240,00
25	0000000000000375	000273	CERTISIGN CERTIFICADORA DIGITAL S A	AQUISICAO DE CERTIFICADOS DIGITAIS INDIVIDUAIS E-CPF VISANDO ATENDER DEMANDAS PERTINENTES DAS ASSINATURAS DIGITAIS DOS COLABORADORES DESTE CONSELHO	14/07/2020	14/07/2021	R\$ 1.728,00	-	1.728,00

			NACIONAL DE SECRETÁRIOS DE SAÚDE – CONASS.					
26	000000000000376	001572	MS ACESSIBILIDADE E COMUNICAÇÃO EIRELI	AQUISIÇÃO DE 40 CARTÕES DO TIPO RFID 125 KHZ PARA CADASTRO DE BIOMETRIA E ACESSO A PORTA PRINCIPAL DO CONASS.	01/07/2020	01/10/2020	R\$ 240,00	- 240,00
27	000000000000378	001291	ANA LUISA MOREIRA NICOLINO	CONTRATAÇÃO DE EMPRESA ESPECIALIZADA NO SERVIÇO DE TRADUÇÃO DE TEXTOS DO INGLÊS PARA O PORTUGUÊS PARA O NONO LIVRO DA LINHA EDITORIAL CONASS DEBATE.	03/07/2020	03/10/2020	R\$ 6.032,80	3.016,40 3.016,40
28	000000000000379	001260	KORN TRADUCOES S. A	CONTRATAÇÃO DE EMPRESA ESPECIALIZADA NO SERVIÇO DE TRADUÇÃO DE TEXTOS DO ESPANHOL PARA O PORTUGUÊS PARA O NONO LIVRO DA LINHA EDITORIAL CONASS DEBATE.	03/07/2020	03/10/2020	R\$ 1.300,00	- 1.300,00
29	000000000000380	001519	GLOBO EVENTOS EIRELI	CONTRATAÇÃO DE EMPRESA ESPECIALIZADA NO SERVIÇO DE TRADUÇÃO DE TEXTOS DO FRANCÊS PARA O PORTUGUÊS PARA O NONO LIVRO DA LINHA EDITORIAL CONASS DEBATE.	03/07/2020	03/10/2020	R\$ 2.368,00	1.184,00 1.184,00
30	000000000000381	000855	SOLO NETWORK BRASIL LTDA	RENOVAÇÃO DA ASSINATURA ANUAL DO PACOTE DE SOFTWARE ADOBE CREATIVE CLOUD FOR TEAMS, COM LICENÇAS DE USO, PARA SUPRIR AS NECESSIDADES DA ASSESSORIA DE	03/08/2020	15/08/2021	R\$ 18.565,76	- 18.565,76

				COMUNICAÇÃO DESTE CONSELHO NACIONAL DE SECRETÁRIOS DE SAÚDE – CONASS.					
31	000000000000382	001366	COMPILA PROCESSAMENTO ELETRONICO DE DADO	CONTRATAÇAO DE EMPRESA ESPECIALIZADA EM SERVICO DE BANCO DE HORAS, PARA MANUTENCAO E SUPORTE DO SISTEMA PROTHEUS.	14/08/2020	13/08/2021	R\$ 30.000,00	-	30.000,00
32	000000000000383	001588	CARLA MAGDA ALLAN SANTOS DOMINGUES	CONTRATAÇÃO DE SERVIÇOS AUTÔNOMOS PARA ELABORAÇÃO DE ENSAIO/ARTIGO. PRODUÇÃO DE CONTEÚDO TÉCNICO SOBRE A COVID-19.	01/09/2020	30/10/2020	R\$ 6.500,00	-	6.500,00
33	000000000000385	001592	OWL AUDITORES E CONSULTORES S/S	CONTRATAÇÃO DE EMPRESA ESPECIALIZADA NOS SERVIÇOS DE AUDITORIA INDEPENDENTE PARA ANÁLISE DOS RELATÓRIOS CONTÁBEIS PARCIAIS DO 1º SEMESTRE DO EXERCÍCIO DE 2020, DAS DEMONSTRAÇÕES FINANCEIRAS DO EXERCÍCIO FINDO EM 202	25/08/2020	13/03/2021	R\$ 19.500,00	11.700,00	R\$ 7.800,00
34	000000000000386	001467	TDF ASSESSORIA CONTABIL SOCIEDADE SIMPLE	CONTRATAÇÃO DE EMPRESA ESPECIALIZADA EM SERVIÇO ESPECIALIZADOS DE IMPLEMENTAÇÃO DE BUSINESS PROCESS OUTSOURCING FINANCEIRO, VISANDO ATENDER A DEMANDA INTERNA DA SECRETARIA EXECUTIVA DO CONASS.	01/09/2020	01/09/2021	R\$ 165.600,00	96.600,00	R\$ 55.200,00

135	0000000000000387	001595	WANDERSON KLEBER DE OLIVEIRA	CONTRATAÇÃO DE SERVIÇOS AUTONOMOS PARA ELABORAÇÃO DE ENSAIO/ARTIGO. PRODUÇÃO DE CONTEÚDO TÉCNICO SOBRE A COVID-19.	03/09/2020	10/11/2020	R\$ 6.500,00	-	6.500,00
136	0000000000000388	000279	GRAFICA E EDITORA POSITIVA LTDA	CONTRATAÇÃO DE EMPRESA ESPECIALIZADA EM SERVIÇOS GRÁFICOS, VISANDO EFETIVAR IMPRESSÃO DE PUBLICAÇÕES DO CONSELHO NACIONAL DE SECRETÁRIOS DE SAÚDE – CONASS (IMPRESSÃO DE TRÊS VOLUMES DA LINHA EDITORIAL CONASS DOCUMENTA).	10/09/2020	30/12/2020	R\$ 76.895,05	22.985,05	R\$ 53.910,00
137	0000000000000389	000651	CROMA EQUIPAMENTOS COMERCIO SERVICOS LTDA	AQUISIÇÃO DE COMPUTADORES, VISANDO ATENDER DEMANDAS DE DIVERSAS ÁREAS DESTES CONSELHO NACIONAL DE SECRETÁRIOS DE SAÚDE – CONASS.	14/09/2020	14/09/2022	R\$ 136.560,00	68.280,00	68.280,00
138	0000000000000390	001601	INST. MED. INT. PROF. FERNANDO FIGUEGUEI	CONTRATAÇÃO DE SERVIÇOS TÉCNICOS ESPECIALIZADOS PARA ELABORAÇÃO UM PROJETO E EXECUTAR PESQUISA COM O OBJETIVO DE AVALIAR A EFETIVIDADES DA ESTRATÉGIA “PLANIFICAÇÃO DA ATENÇÃO À SAÚDE – PAS” NA MELHORIA DA ORGANIZAÇÃO E QUALIFICAÇÃO DOS PROCESSOS ASSISTENCIAIS EM CINCO REGIÕES DA SAÚDE DO BRASIL	15/09/2020	31/03/2022	R\$ 2.021.888,00	639.162,00	R\$ 1.382.726,00
139	0000000000000391	000273	CERTISIGN CERTIFICADORA DIGITAL S A	CONTRATAÇÃO DE SERVIÇOS DE PORTAL CERTIFICADOR DE ASSINATURAS	10/09/2020	10/09/2021	R\$ 2.280,00	-	2.280,00

40	000000000000392	000651	CROMA EQUIPAMENTOS COMERCIO SERVICOS LTDA	AQUISIÇÃO DE NOTEBOOKS, VISANDO ATENDER DEMANDAS DE DIVERSAS ÁREAS DESTE CONSELHO NACIONAL DE SECRETÁRIOS DE SAÚDE – CONASS.	15/09/2020	15/09/2021	R\$ 89.988,00	44.994,00	44.994,00
41	000000000000393	000651	CROMA EQUIPAMENTOS COMERCIO SERVICOS LTDA	AQUISIÇÃO DE COMPUTADOR DO TIPO SERVIDOR PARA ATENDER DEMANDAS RELACIONADAS AO PORTAL WEB E APLICAÇÕES DESTE CONSELHO NACIONAL DE SECRETÁRIOS DE SAÚDE – CONASS.	15/09/2020	15/09/2022	R\$ 151.800,00	75.900,00	75.900,00
42	000000000000394	001602	MONALIZA GOMES PEREIRA	CONTRATAÇÃO DE SERVIÇOS AUTÔNOMOS PARA A ELABORAÇÃO DE ARTIGO, SOBRE: “SEGURANÇA DO PACIENTE EM EVENTOS “DRIVE THRU” PARA COLETA EXCLUSIVA DOS TESTES PARA O NOVO CORONAVÍRUS COVID 19.	28/09/2020	30/10/2020	R\$ 4.500,00	-	4.500,00
43	000000000000395	000492	ANA LUCIA BROCHIER KIST	CONTRATAÇÃO DE SERVIÇOS AUTÔNOMOS PARA A ELABORAÇÃO DE DOCUMENTO TÉCNICO CONTENDO PROPOSTA DE ANÁLISE E ORGANIZAÇÃO DOS ENSAIOS/ARTIGOS QUE COMPORÃO COLETÂNEA SOBRE A COVID.19, DEVIDAMENTE ESTRUTURADOS E CONEXOS, COM A INDICAÇÃO DOS ARTIGOS SOB OS SEGUINTE CRITÉRIOS: “ORDEM DE APRESENTAÇÃO”, “EIXO”, “TÍTULO” E “AUTOR(ES)”, RESPEITADA A DIVISÃO MÁXIMA DE 6 E MÍNIMA DE 3 EIXOS	05/10/2020	30/11/2020	R\$ 30.315,00	-	30.315,00

Este documento foi assinado digitalmente por Carlos Eduardo De Oliveira Lula, Antonio Carlos Rosa De Oliveira Junior e Jurandi Frutuoso Silva. Para verificar as assinaturas vá ao site <https://www.portaldeassinaturas.com.br> e utilize o código 650A-F425-F38A-443D.

44	0000000000000396	001607	PEDRO GUATIMOSIM VIDIGAL	CONTRATAÇÃO DE SERVIÇOS AUTÔNOMOS NA SEGUINTE ÁREA TEMÁTICA: PLANIFICAÇÃO DA ATENÇÃO À SAÚDE NA ARTICULAÇÃO DA ATENÇÃO PRIMARIA À SAÚDE COM A ATENÇÃO ESPECIALIZADA NA REDE DE ATENÇÃO À SAÚDE, COM ÊNFASE NA ORGANIZAÇÃO DOS SISTEMAS DE APOIO DIAGNÓSTICO E TERAPÊUTICO NA REDE	13/10/2020	12/02/2021	R\$ 34.152,00	22.768,00	R\$ 11.384,00
45	0000000000000397	001610	STREAMYARD INCORPORACOES	CONTRATAÇÃO DE EMPRESA ESPECIALIZADA PARA A PRESTAÇÃO DO SERVIÇO DE TRANSMISSÃO AO VIVO DE DEBATES VIRTUAIS, COM INTEGRAÇÃO DIRETA COM REDE SOCIAIS E POSSIBILIDADE DE EDIÇÃO E CONTROLE DINÂMICA PARA PROGRAMA ON-LINE DO CONASS.	23/10/2020	23/10/2021	R\$ 1.445,52	-	1.445,52
46	0000000000000398	001611	DANIEL RICARDO SORANZ PINTO	CONTRATACAO DE SERVIÇOS AUTONOMOS PARA A ELABORACAO DE ENSAIO/ARTIGO, PARA COMPOR CONTEUDO PERTENCENTE AO EIXO 4: PROFISSIONAIS DE SAUDE E CUIDADOS PRIMARIOS – ABORDANDO O TEMA: PROFISSIONAIS MEDICOS RECEM FORMADOS E ESTRANGEIROS NO CONTEXTO DA COVID-19.	23/10/2020	19/11/2020	R\$ 6.500,00	-	6.500,00
47	0000000000000399	001612	JOSE AGENOR ALVARES DA SILVA	CONTRATACAO DE SERVICOS AUTONOMOS PARA A ELABORACAO DE ENSAIO/ARTIGO, PARA COMPOR CONTEUDO PERTENCENTE AO EIXO 3: COMPETENCIAS E REGRAS – POSSIBILIDADES E LIMITES DA DECISAO.	23/10/2020	19/11/2020	R\$ 6.500,00	-	6.500,00

Documento foi assinado digitalmente por Carlos Eduardo De Oliveira Lúla, Antonio Carlos Rosa De Oliveira Junior e Juraedi Silva. Para verificar a autenticidade acesse o site https://www.portaldeassinaturas.com.br e utilize o código 650A-F425-F38A-443D.

			ABORDANDO O TEMA: O PAPEL DA ANVISA NO ENFRENTAMENTO DA PANDEMIA COVID-19 – DA EXPECTATIVA LEGAL A PRÁTICA.						
48	000000000000400	001591	HASSTECH SERVICOS E SISTEMA EM T.I. EIRE	FORNECIMENTO DE SOFTWARE KASPERSKY ENDPOINT SECURITY CLOUD PLUS BRAZILIAN 36 MESES COM GARANTIA E SUPORTE 24X7 (REMOTO E TELEFONICO) - INCLUINDO IMPLANTAÇÃO.	27/10/2020	27/10/2023	R\$ 20.148,00	-	20.148,00
49	000000000000401	000678	AERONET ENGENHARIA E TECNOLOGIA LTDA	CONTRATAÇÃO INTEGRADA DE EMPRESA ESPECIALIZADA PARA A PRESTACAO DOS SERVICOS DE ELABORACAO DE PROJETOS E EXECUCAO DA OBRA DE ESTRUTURACAO DO ESPACO DESTINADO A ASSEMBLEIA GERAL DO CONSELHO NACIONAL DE SECRETARIOS DE SAUDE - CONASS, LOCALIZADO NA SALA N. 1102	03/11/2020	03/05/2021	R\$ 1.093.650,00	745.832,50	R\$ 347.817,50
50	000000000000402	001373	JR SERVICO DE LIMPEZA PREDIOS E DOMICILI	CONTRATAÇÃO DE EMPRESA ESPECIALIZADA NA PRESTACAO DE SERVICOS CONTINUOS DE COPEIRAGEM E DE LIMPEZA E CONSERVACAO, BEM COMO FORNECIMENTO DE MATERIAIS DE CONSUMO E INSUMOS NECESSARIO PARA EXECUCAO DOS SERVICOS NAS DEPENDENCIAS DO CONSELHO NACIONAL DE SECRETARIOS DE SAUDE – CONASS SITUADAS EM BRASILIA/DF, LOCALIZADAS NO EDIFICIO PARQUE CIDADE CORPORATE, SETOR	13/10/2020	12/08/2021	R\$ 92.000,00	67.185,60	R\$ 14.720,00

0000000000000408	001629	CENTRO DE ESTUDOS PESQ. DIREITO SANITARI	CONTRATAÇÃO DO CENTRO DE ESTUDOS E PESQUISAS DE DIREITO SANITARIO – CEPEDISA, PARA A REALIZAÇÃO DO MAPEAMENTO E ANÁLISE DAS NORMAS JURÍDICAS DE ENFRENTAMENTO DA COVID-19 NO BRASIL - CARACTERIZAÇÃO, CARTOGRAFIA E IMPACTOS SOBRE OS DIREITOS FUNDAMENTAIS.	04/12/2020	31/05/2023	R\$ 336.000,00	236.000,00	R\$ 100.000,00
0000000000000411	001621	BIE TRADUÇÃO DE LÍNGUAS E EVENTOS EIRELI	CONTRATAÇÃO DE EMPRESA ESPECIALIZADA EM SERVIÇO DE TRADUÇÃO DE TEXTOS DO ESPANHOL PARA O PORTUGUÊS E PADRONIZAÇÃO DE CONTEÚDO DE DOCUMENTOS E TEXTOS DESTES CONSELHO NACIONAL DE SECRETÁRIOS DE SAÚDE – CONASS.	25/11/2020	25/11/2021	R\$ 38.000,00	36.594,00	R\$ 1.406,00
GASTO GERAL PESSOA FÍSICA E JURÍDICA								R\$ 9.046.944,98

Este documento foi assinado digitalmente por Carlos Eduardo De Oliveira Lula, Antonio Carlos Rosa De Oliveira Junior e Jurandi Frutuoso Silva.
 Para verificar as assinaturas vá ao site <https://www.portaldeassinaturas.com.br> e utilize o código 650A-F425-F38A-443D.

16. Cobertura de Seguros

O CONASS adota a política de contratar cobertura de seguros para os bens sujeitos a riscos por montantes considerados suficientes para cobrir eventuais sinistros, considerando a natureza de sua atividade.

Denis Bauer - CRC RS 071749/O-9
ACT-Safeweb09/03/2022 16:49:44 -03:00

Carlos Eduardo de Oliveira Lula
Presidente CONASS
CPF 912.886.063-20

Denis Bauer
Contador CRC/RS 071749/O-9
CPF 670.760.090-72



PROTOCOLO DE ASSINATURA(S)

O documento acima foi proposto para assinatura digital na plataforma Portal de Assinaturas Certisign. Para verificar as assinaturas clique no link: <https://www.portaldeassinaturas.com.br/Verificar/650A-F425-F38A-443D> ou vá até o site <https://www.portaldeassinaturas.com.br> e utilize o código abaixo para verificar se este documento é válido.

Código para verificação: 650A-F425-F38A-443D



Hash do Documento

623B1554F2FCF74E08A584036B985466B326AC711CEB7D19EA562DA7BE3799F7

O(s) nome(s) indicado(s) para assinatura, bem como seu(s) status em 15/03/2022 é(são) :

- ☒ Carlos Eduardo de Oliveira Lula (Parte) - 912.886.063-20 em 15/03/2022 17:16 UTC-03:00
Tipo: Certificado Digital
- ☒ Antonio Carlos Rosa de Oliveira Junior (Parte) - 236.795.140-34 em 14/03/2022 14:36 UTC-03:00
Tipo: Certificado Digital
- ☒ Jurandi Frutuoso Silva (Parte) - 104.643.443-87 em 14/03/2022 14:17 UTC-03:00
Tipo: Certificado Digital



**PARECER FISCAL – CONSELHEIRO
CONSELHO NACIONAL DE SECRETÁRIOS DE SAÚDE**

PARECER CF 01/2022

A Secretaria Executiva do Conass apresentou aos membros da Comissão Fiscal a Prestação de Contas relativa ao Exercício de 2021 contendo dados relativos a gestão do exercício findo, assim como parecer dos Auditores Independentes que concluíram que as demonstrações financeiras do CONASS apresentam, adequadamente, em todos os aspectos relevantes, a posição patrimonial, financeira, o desempenho de suas operações e os fluxos de caixa do exercício findo em 31 de dezembro de 2021, de acordo com as práticas contábeis adotadas no Brasil.

Com base em meus deveres estatutários declaro que, após analisar e discutir junto a área responsável, tenho a opinar:

- () Não aprovo a Prestação de Contas apresentada
- () Aprovo a Prestação de Contas com ressalvas
- (X) Aprovo a Prestação de Contas

Ressalvas e/ou sugestão de melhorias:

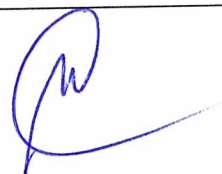

Sendo esse meu parecer, apresento para apreciação e aprovação à Assembleia do CONASS, a ser realizada na data de 23 de março de 2022, nos termos do Artigo 29 § 2º do Estatuto do Conass de 29 de novembro de 2017.

Brasília, de março de 2022.



CIPRIANO MAIA DE VASCONCELOS – SES/RN
Membro Comissão Fiscal Titular

**PARECER FISCAL – CONSELHEIRO
CONSELHO NACIONAL DE SECRETÁRIOS DE SAÚDE**

PARECER CF 01/2022

A Secretaria Executiva do Conass apresentou aos membros da Comissão Fiscal a Prestação de Contas relativa ao Exercício de 2021 contendo dados relativos a gestão do exercício findo, assim como parecer dos Auditores Independentes que concluíram que as demonstrações financeiras do CONASS apresentam, adequadamente, em todos os aspectos relevantes, a posição patrimonial, financeira, o desempenho de suas operações e os fluxos de caixa do exercício findo em 31 de dezembro de 2021, de acordo com as práticas contábeis adotadas no Brasil.

Com base em meus deveres estatutários declaro que, após analisar e discutir junto a área responsável, tenho a opinar:

() Não aprovo a Prestação de Contas apresentada

() Aprovo a Prestação de Contas com ressalvas

☒ Aprovo a Prestação de Contas

Ressalvas e/ou sugestão de melhorias:

Sendo esse meu parecer, apresento para apreciação e aprovação à Assembleia do CONASS, a ser realizada na data de 23 de março de 2022, nos termos do Artigo 29 § 2º do Estatuto do Conass de 29 de novembro de 2017.

Brasília, de março de 2022.



GERALDO RESENDE PEREIRA (SES/MS)
Membro Comissão Fiscal Titular

**PARECER FISCAL – CONSELHEIRO
CONSELHO NACIONAL DE SECRETÁRIOS DE SAÚDE**

PARECER CF 01/2022

A Secretaria Executiva do Conass apresentou aos membros da Comissão Fiscal a Prestação de Contas relativa ao Exercício de 2021 contendo dados relativos a gestão do exercício findo, assim como parecer dos Auditores Independentes que concluíram que as demonstrações financeiras do CONASS apresentam, adequadamente, em todos os aspectos relevantes, a posição patrimonial, financeira, o desempenho de suas operações e os fluxos de caixa do exercício findo em 31 de dezembro de 2021, de acordo com as práticas contábeis adotadas no Brasil.

Com base em meus deveres estatutários declaro que, após analisar e discutir junto a área responsável, tenho a opinar:

- () Não aprovo a Prestação de Contas apresentada
() Aprovo a Prestação de Contas com ressalvas
(X) Aprovo a Prestação de Contas

Ressalvas e/ou sugestão de melhorias:

Sendo esse meu parecer, apresento para apreciação e aprovação à Assembleia do CONASS, a ser realizada na data de 23 de março de 2022, nos termos do Artigo 29 § 2º do Estatuto do Conass de 29 de novembro de 2017.

Porto Velho, 23 de março de 2022.



FERNANDO RODRIGUES MÁXIMO (SES/RO)
Membro Comissão Fiscal Titular